

しろさと

城里町立常北中学校卒業式



主な内容

- P. 2 令和8年度 各種健康診査のご案内
- P. 4 飼い犬の登録と狂犬病予防集合注射

未来へつなぐ私たちの想い

3月10日(火)、町内の中学校で卒業式が挙行されました。常北中学校では、81名の卒業生が夢や希望を胸に、それぞれの未来へと笑顔で旅立ちました。

令和8年度 各種健康診查のご案内

1. 実施内容・料金等 (加入している健康保険や年齢によって内容が異なります)

年齢基準は原則令和9年3月31日です。

◇健診

年齢	生活習慣病 予防健診	特定健診※1 国保加入者	高齢者健診
18～20歳	○		
21歳	○		
22～29歳	○		
30～39歳	○		
40歳		○	
41歳		○	
42～49歳		○	
50～59歳		○	
60～74歳		○	
75歳以上			○※2
料金	1,000円	1,000円	無料※2
日程	総合健診・集団健診と同じ		

◇骨粗しょう症検診(女性のみ)

対象者	40歳 (S61.4.2～S62.4.1生) 45歳 (S56.4.2～S57.4.1生) 50歳 (S51.4.2～S52.4.1生) 55歳 (S46.4.2～S47.4.1生) 60歳 (S41.4.2～S42.4.1生) 65歳 (S36.4.2～S37.4.1生) 70歳 (S31.4.2～S32.4.1生)
自己負担額	500円
検査内容等	かかとの超音波検査
日程・場所	9月30日(水)・10月21日(水) 常北保健福祉センター

◇肝炎ウイルス検査

対象者	40歳以上の方のうち、肝炎の治療 や検診を受けたことがない方
自己負担額	500円
検査内容等	血液検査(B型・C型ウイルス検査)
日程	総合健診・集団健診と同じ

※1 社会保険加入者は医療保険者にお問い合わせください。

※2 心電図・眼底・貧血検査を希望する場合は1,000円で受けられます。

◇がん検診(早期発見・早期治療を目的とした検診です。がん治療中の方は受診をご遠慮ください。)

年齢	肺がん・結核 (※3)	胃がん バリウム検査	大腸がん	前立腺がん	乳がん※4 マンモグラフィ	乳がん 超音波検査	子宮頸がん
20歳							○
21歳							○無料※5
22～29歳							○
30～39歳						○	○
40歳	○	○	○		○	○	○
41歳	○	○	○		○無料	○	○
42～49歳	○	○	○		○	○	○
50～59歳	○	○	○	○	○	○	○
60～74歳	○	○	○	○	○		○
75歳以上	○	○	○	○	○		○
料金	無料	1,000円	500円	500円	700円	700円	1,000円
日程	総合健診・ 集団健診と 同じ	総合健診 と同じ	総合健診・集団健診と同じ		婦人科がん検診と同じ		

※3 該当者はかくたん検査を500円で受けられます。

※4 偶数年齢になる方が対象。無料クーポン対象者は受診できます。

※5 医療機関でも受診できます。

2. 健診日程

◇総合健診(胃がん検診あり)

場 所	日 程	受付時間	健診項目
常北保健福祉センター	5月28日(木)、6月2日(火)、 8月2日(日)、23日(日)	8:00~12:00 (胃がん健診の受付は) 11:30まで	特定健診、高齢者健診、結核 検診、肺がん検診、胃がん検 診、大腸がん検診、前立腺が ん検診、肝炎ウイルス検査
桂町民センター	7月3日(金)、8月19日(水)		
七会保健福祉センター	7月23日(木)		

◇集団健診(胃がん検診なし)

場 所	日 程	受付時間	健診項目
常北保健福祉センター	5月26日(火)、5月27日(水)、 6月1日(月)、8月3日(月)、20日(木)、 28日(金)、9月4日(金) 【追加健診】11月19日(木)	9:30~11:30 13:30~15:00	生活習慣病予防健診、 特定健診、高齢者健診、 結核検診、肺がん検診、 大腸がん検診、前立腺 がん検診、肝炎ウイル ス検査
桂町民センター	7月2日(木)、7月31日(金)		
七会保健福祉センター	7月22日(水)		
常北保健福祉センター	【夜間健診】8月21日(金)	16:30~19:30	

◇婦人科がん検診

場 所	日 程	受付時間	健診項目
常北保健福祉センター	8月26日(水)、27日(木)、9月9日(水)、 10日(木)、29日(火)、30日(水)(※6)、 10月21日(水)(※6)、22日(木)	10:00~11:00(※7) 13:00~14:00(※8)	子宮頸がん検診、 乳がん検診(超音波検 査・マンモグラフィ検査)
桂町民センター	9月18日(金)	13:00~14:30(※8)	
七会保健福祉センター	9月2日(水)		

※6 9月30日(水)と10月21日(水)は、骨粗しょう症検診も実施します。(対象者のみ)

※7 常北保健福祉センターでは、午前中(10:00~11:00)に乳がん検診のみ希望する方を受け付けます。

※8 子宮がん検診のみの方は、遅い受付時間帯のほうが比較的待ち時間が少ないです。

3. 申込方法

インターネット予約(24時間受付可能)

受付期間 **3月31日(火)~4月30日(木)**

予約方法 右の二次元コードまたは下記URLから①利用者登録と、②予約を行ってください。

<https://kenko-link.org/>

※操作方法などのご不明な点は、健康福祉課 健康増進グループにお問い合わせください。



▲スマホの方は
こちらから

電話予約

受付期間 **4月1日(水)~4日(土)**

受付時間 午前9時~午後5時

電話番号 **☎0570-077-150**(予約専用コールセンター)



※上記の電話予約の受付期間以降は、常北保健福祉センターへお電話でご相談ください。

【問合せ】 健康福祉課 健康増進グループ(常北保健福祉センター内)
(〒311-4303 城里町石塚1428-1) ☎029-240-6550

飼い犬の登録と狂犬病予防集合注射の実施について（令和8年度）

飼い犬の登録と狂犬病予防集合注射を次の日程で実施します。すでに飼い犬の登録をされている方は、「予防注射済票交付申請書」及び「問診票」を持参のうえ、最寄りの場所で予防注射を受けてください。

犬を飼い始めた方は、申請書がなくても登録と予防注射ができます。なお、飼っていた犬が死亡した場合や、飼い主の名義等の変更がある場合は町民課へご連絡ください。

※集合注射を行う指定場所及び時間について十分にご確認いただき、指定場所に遅れないようご注意ください。

飼い犬の登録と狂犬病予防集合注射日程

常北地区

5月18日(月)			5月19日(火)			5月20日(水)		
9:00～9:05	青木	消防器具置場脇	9:00～9:10	明神	風隼神社前	9:00～9:10	田町	那珂川漁協駐車場
9:10～9:20	上入野	鹿島神社前	9:15～9:25	春園	綿引末男氏宅脇	9:15～9:25	新町	旧うな久保前
9:25～9:35	前側仲	仲根昭友氏宅前	9:30～9:40	春園	旧市村商店脇	9:30～9:40	杉合	割烹あやめ駐車場
9:40～9:45	小松中	小松寺下	9:45～9:50	春園	前原十文字	9:45～9:55	三光町	小貫壽夫氏宅前
9:50～9:55	関根	農業倉庫前	10:00～10:10	小坂	小島正義氏宅脇	10:05～10:10	米沢	米沢橋脇
10:00～10:10	増井	前田商店前	10:15～10:20	小坂	消防器具置場脇	10:15～10:30	南団地	旧田中ストア前
10:20～10:30	磯野	公民館脇	10:30～10:40	下古内	下古内一区集落センター前	10:35～10:40	大堀	畜産跡地駐車場
10:40～10:50	勝見沢	鹿島神社入口東側 防災資機材倉庫地	10:50～10:55	上古内	県道カジャ沢牧場入口	10:50～10:55	上泉	草懸神社前
11:00～11:10	上青山	公民館前	11:05～11:15	上古内	上古内多目的運動広場	11:05～11:15	吹上	那珂西一区集落センター前
11:15～11:20	下青山	綿引修氏宅脇	11:25～11:35	下古内	清音寺下	11:20～11:35	中妻	那珂西団地入口
11:30～11:35	石原	柏純男氏宅前	11:45～11:55	安渡	安渡橋周辺	11:40～11:55	中宿二	那珂西二区集落センター前
11:40～11:50	八本	飯村学氏宅前				12:00～12:05	横小路	小堀勝雄氏宅脇
						12:10～12:15	那珂西	宝徳院入口
						12:20～12:25	那珂西	那珂西大橋入口交差点



桂地区

5月21日(木)		
9:10～9:15	皇都	特産品直売センター かつら下駐車場
9:25～9:40	御前山	赤沢新農村集落センター
9:50～10:05	上阿野沢	上阿野沢営農研修センター
10:15～10:25	下阿野沢	下阿野沢集落センター
10:35～10:45	高根	高根生活改善センター
10:55～11:00	岩船	石船神社
11:10～11:25	阿波山	城里町立桂図書館北側駐車場 (旧桂支所北側駐車場)

5月22日(金)

9:00～9:10	粟	粟集落センター
9:20～9:25	下坏	手子后神社入口付近
9:35～9:45	下坏	下坏集会所
9:55～10:05	上坏	堀口勝男氏宅裏
10:10～10:25	上坏	坏地区公民館跡地
10:35～10:55	高久	高久営農研修センター
11:00～11:10	北方	北方営農研修センター
11:15～11:30	孫根	常北公民館岩船地区分館 (旧：岩船地区公民館)
11:40～11:50	錫高野	錫高野田園都市センター

七会地区

5月25日(月)		
9:00～9:05	下宿	小勝宿集落センター
9:10～9:15	戸ノ内	塩子運動公園駐車場
9:20～9:30	塩子宿	戸ノ内サブセンター
9:35～9:45	埴	鹿島神社裏
9:50～9:55	橋本	生活改善センター
10:00～10:10	大開	本田善幸氏宅前
10:15～10:25	岩仲	岩仲サブセンター
10:35～10:45	徳蔵	徳蔵集落センター前
10:50～10:55	押寄木	旧城里町特産物直売所前
11:00～11:05	北ノ根	北ノ根集落センター
11:15～11:20	大網	大網集落センター
11:25～11:35	真端	真端集落センター
11:45～11:55	関取	関取バス停前
12:00～12:05	下赤沢	下赤沢下ごみステーション前
12:10～12:20	下赤沢	下赤沢第17分団 第1部詰所前
12:25～12:35	上赤沢	上赤沢集落センター

城里町全地区

5月31日(日)	
9:00～10:00	城里町役場 庁舎西側玄関付近
10:20～10:40	城里町立桂図書館北側駐車場 (旧桂支所北側駐車場)
11:10～11:30	城里町旧七会支所駐車場

9月13日(日)【追加】

9:00～10:30 城里町役場 庁舎西側玄関付近

《料金》

予防注射料	3,000円
注射済票交付手数料	550円
計	3,550円

※新規登録する場合は、登録料3,000円が別にかかります。

※狂犬病予防注射は年1回です。最寄りの場所または都合のよい日に、必ず受けてください。雨天でも実施します。

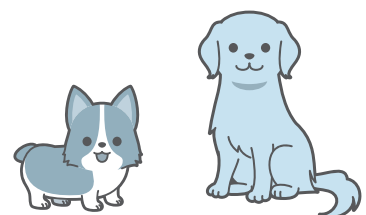

【問合せ】 町民課 環境衛生G ☎ 029-288-3111

子育て世帯向けに大規模リフォームをしました

町営住宅の入居者を募集します

町営住宅を大規模リフォームし、子育て世帯の皆さまが快適に過ごしやすい空間に改修しました。入居をご希望の方は、都市建設課までお問い合わせください。

○リフォームのポイント



▲約13帖の広々としたLDK



▲ユニットバスの浴室



▲断熱サッシ(ペアガラス化)
※室内すべての窓に適用



▲収納も充実した和室



▲新品のキッチン・流し台



▲水洗トイレ

※写真については、池の内団地のものです。

○募集対象住宅

住宅名	間取り	住宅規模	家賃(※)
<ul style="list-style-type: none"> 池の内団地 A 棟 206 号室 那珂西団地 A 棟 206 号室 那珂西団地 C 棟 204 号室 	2LDK	65.90㎡	19,000 円～ 53,000 円程度 ※世帯の所得に応じて決定します。

募集期間 令和8年4月13日(月)～6月30日(火)

申込方法

町営住宅入居仮申込書に添付書類を添えて、都市建設課までご提出ください。その後、書類審査により入居者を決定します。詳細につきましては、都市建設課までお問い合わせください。

那珂西団地 内覧会開催します！

日程については、5月中旬～6月上旬頃を予定しています。詳細につきましては、広報しろさとお知らせ版5月号でお知らせします。

【問合せ】 都市建設課 ☎ 029-288-3111(内線 279)

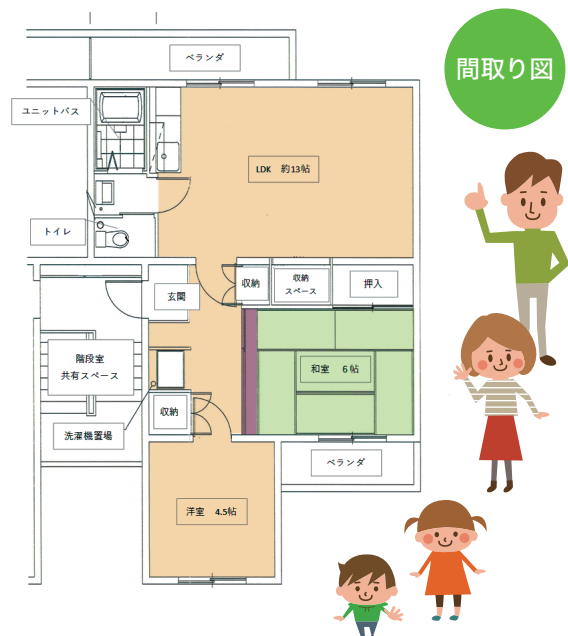



2/10 青少年育成城里町民会議
感謝状が贈呈されました

ひたちなか市文化会館において、「令和7年度青少年健全育成茨城県推進大会(公益社団法人 茨城県青少年育成協会・青少年育成市町村民会議主催)」が行われました。

大会では各種表彰が行われ、青少年育成城里町民会議(南條 治会長)は、「令和7年度少年の主張茨城県大会」の開催地として大会運営に尽力し、青少年健全育成県民運動に多大な貢献をしたことを称えられ、感謝状が贈られました。

2/5 城里町母子愛育会主催
ひなまつり会を開催しました

常北保健福祉センターにおいて、城里町愛育会主催のひなまつり会を開催しました。

当日は、愛育会の班員が考えた「壁掛けのひな飾り」を親子で作り、手遊びやパネルシアターを楽しむことができました。会場は、参加された皆さんの笑顔であふれ、和やかな雰囲気の中で春の訪れを感じることができ、参加された皆さんにとって素敵な時間となりました。

愛育会は、今後も伝統文化を大切にしながら、地域の子育て支援に努めてまいります。



3/2 株式会社 TERRA FARMERS
城里町と連携協定を締結しました

錫高野地区では、担い手不足により遊休農地の拡大が課題となっていました。町では茨城県と連携し、担い手の誘致を進めた結果、令和7年6月、農業法人「株式会社 TERRA FARMERS」(代表取締役社長 寺島由姫さん)が参入しました。現地視察や住民説明会を経て耕作を開始し、現在は約14ha、露地による有機野菜(主にニンジンや薬物野菜)を作付けし、今後は、玉ねぎやジャガイモの作付けも予定しています。また、本年6月頃には有機 JAS 認証の取得を目指しています。町は遊休農地の発生防止や町内産有機野菜のPR推進等のため連携協定を締結しました。専務取締役の寺島裕真さんは「地域とともに発展できる関係を築き、地域に貢献したい」と述べられました。

2/20 令和7年度
茨城県稲作・そば共進会表彰式
町内在住の仲田さんが
奨励賞を受賞

優良な稲作農家およびそば農家を表彰し、その取り組みを広く周知することで、県内農業の振興を図ることを目的とした本共進会の表彰式において、城里町塩子に在住の仲田 貞典さんが奨励賞を受賞しました。

表彰式では、茨城県内において優秀な成績をおさめた生産者を表彰するとともに、最優秀賞受賞者が経営の概況が発表されました。

年度 第69回稲作共進会
第36回そば共進会





SPORTS

2/7 第17回 バンテリニックップ ジュニア少年野球大会

田野市民運動場

県内7チームの参加で開催された上記の小学4年生以下の大会において、石塚ビッグス野球スポーツ少年団が、第3位の成績を収めました。



▲第3位(石塚ビッグス野球スポーツ少年団)

2/17・8 第23回 水戸南ロータリーカップ中央地区 ミニバスケットボール大会

リリーアリーナ水戸

32チームが参加して開催された上記大会において、城里HORORUSが、優勝しました。



▲優勝(城里HORORUS)

2/22・23 2025年度 中央東地区新人大会 ミニバスケットボール

小美玉市立小川南小学校体育館

9チームが参加して開催された上記大会において、城里HORORUSが、優勝しました。4年連続の優勝となります。



▲優勝(城里HORORUS)

月刊 アツマーレ

月刊アツマーレでは、アツマーレでのイベント情報などをお知らせします。

町民センター体育館をご利用ください

七会町民センターにはフットサル等が行える体育館があり、貸出しを行っています。個人の方もご予約、ご利用できますのでお問い合わせください。

設備／フットサルコート：1面
バスケットボールコート、バレーボールコート：2面
バドミントンコート：4面

使用料／9：00～17：30／3,240円 17：30～22：00／3,240円

予約方法／窓口または電話(利用日の1ヶ月前から予約可)



予約状況

曜日・時間

平日昼間
平日夜間
土日祝昼間・夜間

予約状況

空き多め
空き少なめ
空きあり

【問合せ】 七会町民センター ☎ 0296-88-3111

ご卒業おめでとうございます

3月10日(火)に町内中学校(卒業生108名)で、3月19日(木)に町内小学校(卒業生103名)で卒業式が行われました。

常北中学校



七会小学校



3月8日 城里町 執行 議会議員一般選挙の結果

3月11日に任期満了となった城里町議会議員の一般選挙の投票が3月8日(日)、町内13か所の投票所で行われました。また、同日の午後7時30分から、コミュニティセンター城里で即日開票されました。候補者別の得票数と各投票区における投票結果は、次のとおりです。

候補者別の得票数(定数：12名)

	候補者氏名	得票数 (票)
当選	かとうぎ 直	834
当選	しの田 かつ子	825
当選	阿久津ひでふみ	757
当選	たかはぎ 和彦	732
当選	田口 優子	586.626
当選	せき 誠一郎	571
当選	杉山 清	551
当選	さるた 正純	543
当選	三村 たかのぶ	519
当選	ふじさく 美美子	443
当選	綿引 静男	433
当選	片岡 くらゆき	422
	飯村 さかえ	362
	こあくつ 孝	361
	高橋 ゆうこ	349.373
	近藤 ゆか	345
	吉村 よしひろ	20

投票結果

- ▶投票総数 8,716 票
- ▶有効投票数 8,654 票
- ▶無効投票数 62 票(うち白票 25 票)

投票区	投票所	有権者数 (人)	投票者数 (人)	投票率 (%)
1	コミュニティセンター城里	2,646	1,347	50.91
2	石塚小学校特別教室	2,107	1,096	52.02
3	那珂西二区農村集落センター	1,849	901	48.73
4	旧小松小学校体育館	1,233	772	62.61
5	上青山公民館	1,203	649	53.95
6	下古内第一区集落センター	574	370	64.46
7	ケアステーション城里 地域交流館	1,157	703	60.76
8	北方営農研修センター	687	443	64.48
9	岩船地区公民館	713	443	62.13
10	桂町民センター	779	457	58.66
11	沢山小学校特別教室	1,020	588	57.65
12	七会町民センター	572	386	67.48
13	塩子新農村集落センター	803	561	69.86
	合計	15,343	8,716	56.81

【問合せ】 城里町選挙管理委員会事務局(総務課内) ☎029-288-3111(内線218)

町議会からのお知らせ 正副議長が決定しました

令和8年第2回城里町議会臨時会が、3月24日(火)から25日(水)の2日間で開催されました。

臨時会では、議長に片岡 藏之議員、副議長に猿田 正純議員を選出したほか、各委員会の委員の選任や議会選出役員を決定しました。

また、令和7年度における各会計の補正予算、令和8年度における各会計の暫定予算等が審議されました。

臨時会で決定・審議された内容については、後日発行される「議会だより臨時号」をご覧ください。

【問合せ】 議会事務局 ☎029-288-3111(内線304)



▲議長
片岡 藏之 議員



▲副議長
猿田 正純 議員

軽自動車をお持ちの方へ 軽自動車税の納付および減免申請について

■軽自動車税について

軽自動車税は、毎年4月1日時点の登録(車検証)の名義人に課税されます。5月7日以降に納税通知書が郵送されますので、納期限までに納税してください。納税は下記の窓口のほか、金融機関・郵便局・コンビニエンスストア等もご利用いただけます。

軽自動車税の納付窓口及び納期限

税目	納付窓口	納期限
軽自動車税	会計課・桂町民センター・七会町民センター	6月1日(月)

■軽自動車税の減免申請について

次のいずれかに該当し、障害の程度や車両の使用状況が一定の要件に該当する場合、申請により減免の対象となります。

- ①身体障害者手帳・戦傷病者手帳・療育手帳・精神障害者福祉手帳のいずれかの手帳(以下手帳等)の交付を受けている方が所有する車両。
- ②手帳等を有する方を常時介護し、生計を一にする方が、手帳を有する方の生業・通院・通学等のために使用している車両。(生計同一の方の所有である車両。)
- ③公益のために使用していると認められる車両。
- ④車両の構造が専ら身体障害等の利用に供するための車両。

減免申請書の提出先及び提出期限

税目	申請窓口	申請期限
軽自動車税	税務課・桂町民センター・七会町民センター	6月1日(月)

※減免を受けることができるのは、障害のある方1人に対し、普通自動車も含めて1台に限られます。普通自動車税と軽自動車税を重複して減免は受けられません。

※軽自動車税の減免申請は毎年度必要となります。

※昨年度減免申請が該当されていた方には、納税通知書に減免申請書を同封いたしますので、納付書が届きましたら申請手続きをお願いいたします。

必要書類

- ①減免申請書 ※減免申請書は各申請窓口にあります。
 - ②身体障害手帳等 ※手帳交付年月が減免申請をする年の3月31日以前であるものが対象
 - ③運転者する方の免許証の提示(写し可)写しの場合は裏面も必要
- ※マイナ免許証を使用して申請する場合、免許情報(マイナポータル・マイナ免許証読み取りアプリで表示)の提示が必要です。免許情報画面を提示する場合には、窓口でのマイナ免許証の読み取りはいたしかねますので、必ず申請者ご自身で、免許情報画面または免許情報画面のコピーをご準備ください。
- ④車検証の提示(写し可)
 - ⑤納税通知書
 - ⑥マイナンバー(個人番号)カード、マイナンバー通知カード等のマイナンバーがわかるもの。

- 【問合せ】** ●自動車税に関すること 水戸県税務事務所 ☎029-221-6605
●軽自動車税に関すること 城里町税務課 ☎029-288-3111(内線124)

交通事故死ゼロを目指そう 春の交通事故防止県民運動を実施します

交通安全思想の普及・浸透を図り、交通ルールの遵守と正しい交通マナーの実践を習慣付けるとともに、国民自身による道路交通環境の改善に向けた取り組みを推進することにより、交通事故防止の徹底を図ることを目的とした春の交通事故防止県民運動を実施します。

期間

- 4月6日(月)から15日(水)まで
※4月10日(金)は交通事故死ゼロを目指す日です。

運動の重点推進項目

- (1) 通学路・生活道路におけるこどもを始めとする歩行者の安全確保
- (2) 「ながらスマホ」の根絶や歩行者優先等の安全運転意識の向上
- (3) 自転車・特定小型原動機付自転車の交通ルールの理解・遵守の徹底

- 【問合せ】** 町民課 ☎029-288-3111(内線111)

戦没者等のご遺族の皆さまへ 第十二回特別弔慰金のご案内

趣旨

今日の日本の平和と繁栄の礎となった戦没者等の尊い犠牲に思いをいたし、国として改めて弔慰の意を表すため、戦没者等のご遺族に特別弔慰金を支給します。

対象者 ※今回(令和7年4月以降)の請求手続きがまだ済んでいない方

令和7年4月1日(基準日)までに戦傷病者戦没者遺族等援護法による弔慰金の受給権を取得した方、戦没者等の子、兄弟姉妹、三親等内の親族(甥、姪等)等

※戦没者等の死亡当時、生計関係を有していること等の要件を満たしているかどうかにより順番が入れ替わり、先順位のご遺族お一人に支給します。三親等内の親族は戦没者等の死亡時まで引き続き1年以上の生計関係を有していた方に限ります。

※対象者が基準日以降に死亡し、特別弔慰金が未請求である場合は、民法上先順位の相続人が請求できます。相続人であることを証する戸籍等の提出が必要となります。

必要書類

①請求書 ②現況申立書 ③請求者の戸籍抄本(基準日以降発行のもの) ④請求者の本人確認書類 ⑤委任状・受任者の本人確認書類(請求者本人が来庁できない場合) ⑥その他(請求者の状況に応じて戦没者等の死亡当時の戸籍等)

支給内容 額面 27万5千円、5年償還の記名国債

請求期間 令和10年3月31日まで

※請求期限を過ぎると第十二回特別弔慰金を受けることができなくなります。

【請求先・問合せ】

健康福祉課 ☎029-353-7265(直通)

城里町内に事業所を置く事業主の皆さまへ 令和8年経済センサスー活動調査 へのご協力をお願いします

令和8年6月1日現在で、全国すべての事業所および企業を対象とする「令和8年経済センサスー活動調査」を実施します。

4月中旬を目安に、インターネット回答用書類が国から直接事業所へ送付されます。5月以降、インターネットで未回答の事業所や、あらかじめ把握できていなかった事業所には、直接調査員がお伺いします。

本調査は、総務省および経済産業省が実施する統計調査で、国や地方公共団体における各種行政施策の立案や、民間企業における経営計画の策定など、様々な分野で広く活用されています。調査の趣旨をご理解のうえ、ご協力ご回答のほど何卒よろしく申し上げます。

【問合せ】

まちづくり戦略課 企画政策グループ

☎029-288-3111(内線229)



<https://www.e-census2026.go.jp/>

経済センサス2026

検索

児童扶養手当・特別児童扶養手当等の額が改定しました

児童扶養手当等の額は、物価変動に応じて決定されます。令和8年4月分からの手当額は下記のとおりです。

各種手当		令和7年度(月額)	令和8年度(月額)
児童扶養手当	本体額	全部支給	46,690円
		一部支給	11,010円～46,680円
	第2子以降 加算額	全部支給	11,030円
		一部支給	5,520円～11,020円
特別児童扶養手当	(1級)	56,800円	58,450円
	(2級)	37,830円	38,930円
障害児福祉手当		16,100円	16,560円
特別障害者手当		29,590円	30,450円

【問合せ】 健康福祉課 ☎029-353-7265(直通)

令和8年度 第1回地域計画変更申出および第1回農業振興地域 整備計画変更(編入・除外)申請の受付について

令和5年4月に改正された農業経営基盤強化促進法により、当町では令和7年3月に地域計画が策定されました。地域計画の対象農地を農地以外の目的で利用する場合は、地域計画の変更が必要になります。また地域計画変更後は、これまでどおり農振農用区域内の農地を農地以外の目的で利用する場合は、農業振興地域の変更手続きが必要です。当町では手続き期間の短縮のために、いずれについても同時に受け付けます。地域計画や農業振興地域の対象農地や申請様式等については、農業政策課までお問い合わせください。

受付期間 4月8日(水)～27日(月) ※平日のみ

【申請先・問合せ】 農業政策課 ☎029-288-5295(直通)

公共交通機関を利用する町内在住の児童・生徒・学生の保護者の方へ 通学定期券購入費の一部を助成します

町では、城里町に住み、公共交通機関を利用する児童・生徒・学生の保護者を対象に、通学定期券の購入費用の半額程度を助成します。

助成対象

- ・ 町外の学校に通学する小・中学生の路線バス定期券(町内の停留所発着に限る)
 - ・ 高校生の路線バス定期券および鉄道定期券
 - ・ 大学生等(予備校は対象外)の路線バス定期券(町内の停留所発着に限る)
- ※いずれも、年間・短期定期券ともに対象となります。

申請方法

次の書類をそろえて、教育委員会事務局まで直接持参または郵送で提出してください。

- ・ 申請書兼請求書
- ・ 定期券購入領収書(モバイル定期券の場合は、画面を印刷したもの)
- ・ 購入した定期券の写し(モバイル定期券の場合は、画面を印刷したもの)
- ・ 住民票謄本(世帯全員・続柄が記載されたもの)
- ・ 学生証の写し(短期定期券購入者のみ)

※土曜・日曜・祝日については、コミュニティセンター城里事務室で受け付けます。

申請書兼請求書設置場所

教育委員会事務局、役場本庁舎1階ロビー、桂町民センター、七会町民センター
※教育委員会のホームページからもダウンロードできます。

申請期間

①5月1日～6月30日 ②10月1日～31日 ③令和9年1月4日～31日

※上記の期間に関わらず、同年度内で随時申請を受け付けますが、その場合、助成金の交付が遅れる場合があります。(最終受付日: 令和9年3月12日)

[申請先・問合せ] 教育委員会事務局(〒311-4303 城里町石塚 1428-1) ☎029-288-7010
※詳細につきましては、城里町教育委員会ホームページをご覧ください。



町長コラム

城里町の財政状況について

町のお財布事情など、町長が町民の皆さまへお伝えたいことを掲載していきます。

城里町の財政状況について県央地区の市町と比較すると、「健全である」という結論になります。

第一の理由としては、将来世代へ残した借金が少ないということです。下のグラフ1に示される「将来負担比率」とは、実質的な借金の平均的な予算規模に対する割合で、「数値が少ないほど財政が健全である」ことを意味します。城里町の43.7%という数値は平均値の57.6%よりも低くなっています。これは、年収1000万円の人が437万円の実質的な借金がある状態に例えることができます。

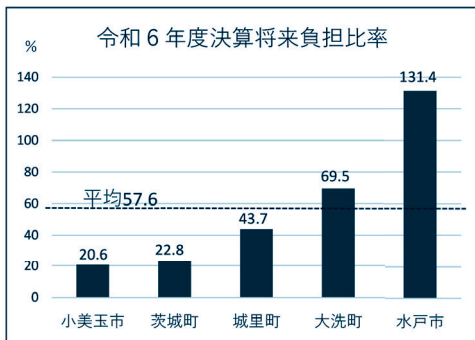

▲令和6年度決算将来負担比率(グラフ1)

第二の理由としては、十分な手元余裕資金を保有しているということです。下の表2で示す通り財政調整基金残高(26.7億円)を標準財政規模(65.5億円)で割って手元余裕資金の比率を計算してみると、城里町の値は40.8%となり、県央地区で最も高くなっています。これを家計に例えれば、年収1000万円の人が、手元に408万円の現金を持っているのと同じように考えられます。(これは水戸市の7.4倍に相当します)

健全な財政は、長年の努力により成し遂げられたものです。これからも「住民福祉の増進」とのバランスを意識しつつ「責任ある財政運営」を行って参ります。

R6年度	財政調整基金残高(億円)	標準財政規模(億円)	手元余裕資金比率(%)
城里町	26.7	65.5	40.8
茨城町	17.2	83.5	20.6
小美玉市	25.7	142.2	18.1
大洗町	4.7	45.9	10.2
水戸市	34.4	629.4	5.5
平均	21.7	193.3	19.0

▲手元余裕資金比率(表2)

お知らせ



有害鳥獣の捕獲を行います

町では(一社)茨城県猟友会城里支部の協力のもと、城里町鳥獣被害対策実施隊で毎年有害鳥獣の捕獲を行っています。

次の期間、町内全域で有害鳥獣の捕獲を実施します。捕獲活動は安全を最優先に実施しますが、事故防止のため入山の際には目立つ服装をするなど、ご協力をお願いします。

実施期間(日の出～日没)

○箱わなによる捕獲

イノシシ・ニホンジカ・キョン
令和8年4月1日(水)

タヌキ・ハクビシン・アライグマ
令和9年3月31日(水)

令和8年4月1日(水)

令和8年6月30日(火)

○銃およびわなによる捕獲
イノシシ・ニホンジカ・キョン・カモ・カワウ・カラス

令和8年5月31日(日)

※昨年度は、120頭のイノシシを捕獲しました。(R7.4.1～R8.2.28)

実施区域 城里町全域

従事者 城里町鳥獣被害対策実施隊

笠間市鳥獣被害対策実施隊等

問合せ 農業政策課
☎029-288-3111

(内線251)

狩猟免許等の取得費用を補助しています

町では、有害鳥獣による農作物被害が増加しています。しかし、猟友会員の減少や高齢化が進んでおり、新たな捕獲隊員確保のため、免許等の取得に係る経費を補助しています。申請書類や手続き、補助の対象条件など確認事項がありますので、農業政策課までお問合せください。

免許の種類

網猟免許・わな猟免許

第一種銃猟免許(散弾銃)

第二種銃猟免許(空気銃)

問合せ・申請先 農業政策課
☎029-288-3111

(内線251)

箱わな・防護柵等の購入費用を補助します

有害鳥獣(イノシシ等)による農作物被害を防止するため、有害鳥獣捕獲用の箱わな、防護柵(電気柵、メッシュ網、ネット柵、トタン等)の購入費用の一部を補助します。

○箱わな(対象:区または自治会)補助額 購入費用の3分の1

(上限4万円)

申請方法 設置地域のわかる図面および購入予定額の確認のうえ、申請してください。なお、町内の有害鳥獣捕獲許可者との連携が必要です。

○防護柵等(対象:個人または農業団体)補助額 購入費用の3分の1

(上限3万円)

問合せ・申請先 農業政策課
☎029-288-3111

(内線251)

【条件】

①町内の農地を耕作している及び借地契約の締結が済んでいる

②町税等の滞納がない

③今年度本補助金を受けていない

申請方法 資材購入前に設置予定の田畑がわかる図面、購入予定価格の確認出来るもの(見積書等)を持

参し申請してください。予算の範囲内での補助となります。

※不明明是購入前に農業政策課にお問合せください。

小動物用
小型箱わなを貸し出します

小動物用
小型箱わなを貸し出します

町内の農作物の被害対策として、タヌキ・ハクビシン・アライグマの捕獲が許可された期間のみ、町内の有害鳥獣捕獲許可者の協力を得て、小型箱わなの貸出しを行っています。申請には、必要書類や確認事項などがあります。なお、野生鳥獣は、鳥獣保護法等で保護されています。許可なく捕獲することや、許可期限の過ぎた有害プレートでの捕獲は違法であり、一年以下の懲役又は、50万円以下の罰金が課せられるため、十分にご注意ください。詳細は、農業政策課までお問合せ下さい。

許可期間

4月1日(水)～6月30日(火)

※小型箱わなの台数には限りがあります。

問合せ・申請先 農業政策課
☎029-288-3111

(内線251)

(広告)

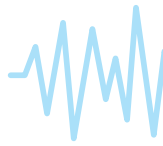

令和8年度の予防接種について

令和8年度の定期予防接種(年長児から)についてお知らせします。☆のついたものは対象者に予診票を送付します。

年長児▶麻しん・風しんワクチン(2期)

接種期限 小学校入学前(令和9年3月31日まで)
生年月日 令和2年4月2日～令和3年4月1日
※出生時に交付した予診票で接種してください。

★小学校4年生▶日本脳炎ワクチン(2期)

接種時期 9歳以上13歳未満で1回
(標準接種年齢:9～10歳)
生年月日 平成28年4月2日～平成29年4月1日

★小学校6年生▶二種混合ワクチン

接種時期 11歳以上13歳未満で1回
(標準接種年齢:11～12歳)
生年月日 平成26年4月2日～平成27年4月1日

★中学校1年生女子▶子宮頸がん予防ワクチン

接種時期 小学校6年生～高校1年生
(標準接種年齢:中学校1年生)
生年月日 平成25年4月2日～平成26年4月1日

妊婦の方▶RSウイルスワクチン

令和8年4月1日から、妊婦の方に対するRSウイルス感染症予防接種が定期接種となり、無料(全額公費負担)で接種ができます。

接種時期 妊娠28週0日～妊娠36週6日まで
※対象の方へは、母子手帳交付時に予診票をお渡しします。

◆詳細は、問合せ先までお問い合わせください◆

★65歳(※)▶高齢者用肺炎球菌ワクチン

対象者 65歳の方
令和8年4月1日以降に65歳になる方に順次予診票を送付します。

※60～64歳で、ヒト免疫不全ウイルスによる免疫の機能の障害があり、日常生活がほとんど不可能な方

※60～64歳で、身体障害者手帳1級(内部疾患に限る)を所持している方は、上記の年齢以外でも助成の対象となる場合があります。詳細は問合せ先までお問い合わせください。

助成金額 2,000円

★65歳(※)▶带状疱疹ワクチン

対象者 年度内に65歳を迎える方
※60～64歳で、ヒト免疫不全ウイルスによる免疫の機能の障害があり、日常生活がほとんど不可能な方

※経過措置として、70・75・80・85・90・95・100歳の方も対象(令和7年度～令和11年度の5年間に限る)

助成金額 生ワクチン 3,000円
不活化ワクチン 6,000円
(接種一回につき)

◆詳細は、問合せ先までお問い合わせください◆

茨城県内定期予防接種広域事業により、県内の協力医療機関で接種が可能です(任意接種を除く)。協力医療機関については、『茨城県医師会ホームページ(☎<https://www.ibaraki.med.or.jp/>)→県民の皆様へ→茨城県内定期予防接種広域事業(一般向け)』をご覧ください。



◀茨城県医師会ホームページ

おばら子どもの居場所 誰でも見学会を 開催します

学校に行きづらさを感じているお子さまや、そのご家族、当居場所に興味ある方等のための見学会を開催します。

特に5月は心身ともに疲れが出やすい時期です。何かあっても一人で悩まず、まずはアットホームな当居場所の雰囲気を感じに来ませんか？もちろん地域の方の見学も大歓迎です。また当日は、羽釜で炊いたご飯でおにぎりを作ったり、味噌汁を作ったりします。最後は皆さんと一緒に食べる予定となっていますので、ぜひこの機会にご参加ください。

日時 5月9日(日)
午前11時～午後2時
場所 おばら子どもの居場所
(阿波山166-1)

参加費

見学のみの方は無料、おにぎり・味噌汁を食べる方は材料費として500円が必要になります。

※食事を希望する方につきましては、事前の予約が必要となります。予約は、4月末日までにお願ひします。

【予約・問合せ】

☎090-7537-1846

✉irodori_fukushima_1005@yahoo.co.jp

文芸しろさと

俳句

神祈る家神様へ椿美し
身をさけば清き脂の鯛あら煮
梅の香や水面は絶え間なく動き

もの芽の光に宿り地蔵尊
凍滝に朝の光の柔らかし
集燥や落葉とともに坂下り
春の耕はづみつつ行く始発バス

竹内 幸子

川柳

八十も心は若く持つとする
桜咲き新入りさんは皆笑顔

すばらしく涙で見てる冬五輪

早春や畑たんぼも少しづつ
出番待つ広い田んぼに早苗たち

神頼みより今は頼れるAI様

車田 綾子

短歌

友が来て10年ぶりの再会に
老女ふたりたちまち代

物を縫ふ吾の傍に眠るねこ
温み伝え来言葉もたねど

施設でも古式ゆかしき内裏
難かざりてあれば若返りしかな

古株のシンビジウムに花
芽五つぐんぐん伸びて咲くは嬉しき

広ごれる枯れ田の中を力
ラフルな電車が走る絵本の如く

萩谷 登喜子

しろさとまち通信

地域おこし通信

—城里町地域おこし協力隊— Vol.120

地域おこし協力隊の連載、4月号は
関川 恵実が担当します！

こんにちは。地域おこし協力隊(まちづくり戦略課)の関川です。春の陽気に誘われ、美味しいランチを食べにお出かけしたくなる季節になりましたね。

実は私、この町に来て感動したことがあります。それは、店主さんの真心を感じられる美味しい飲食店が多く、価格も驚くほど良心的なことです。一方で、飲食店の情報が点在しているためランチ選びに迷ったり、お店の雰囲気がわからず、初めて入るのに少し勇気がいると感じたりすることもありました。「町内のお店を一目で探せて、それぞれのお店のこだわりや雰囲気を知るきっかけがあれば、もっと便利に楽しくなるんじゃないかな？」そんな想いから、新プロジェクト「グルメ情報発信事業」をスタートすることにしました。私、関川が町内の飲食店を一軒ずつ訪れ、基本情報からお店のこだわりまで丁寧に取材し、発信していきます。発信方法は、①Instagram「しろさとグルメ」での発信 ②「城里町グルメマップ・紹介冊子」制作(*)を予定しています。Webと紙媒体の双方で情報を発信し、誰もが気軽に城里町の食を楽しめる環境づくりを目指します。「今日はどこに食べにいこう？」そんな時の参考になればうれしいです。皆さんのおすすめ情報や、町内飲食店の皆さんからの取材依頼も歓迎しております(取材・掲載は無料)。どうぞよろしくお願いいたします。(※)令和8年11月発行予定



【問合せ】

まちづくり戦略課
☎029-288-3111
(内線228)



よくよむ
☎029-289-4946

図書や資料の検索ができます！

<https://www.lics-saas.nexs-service.jp/shirosato/>

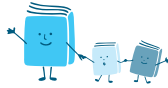

新着 DVD 案内



マイクラフト ザ・ムービー

ジャレッド・ヘス 監督

“謎のキューブ”の力で、マイクラワールドに転送されてしまった4人。たどり着いたオーバーワールドは何もかもが四角形でできた不思議な世界で…。大人気ゲーム「マイクラフト」を映画化した、異世界転送アドベンチャー！



トリリオンゲーム 劇場版

村尾 嘉昭 監督

世界を覆すハッタリ男ハルと凄腕エンジニアのガクのトリリオンゲーム社は、莫大な利益を生む新事業“日本初のカジノリゾート”開発に乗り出す。前代未聞の挑戦を実現させるため、鍵を握る「世界一のカジノ王」に接近する。



グランメゾン★パリ

塚原 あゆ子 監督

「グランメゾン東京」が日本で“三つ星”を獲得してから時間が経ち、尾花夏樹は早見倫子と、フランス料理の本場・パリで「グランメゾン・パリ」を立ち上げ、アジア人初となるミシュラン“三つ星”を獲得するために奮闘していた。



トワイライト・ウォリアーズ 決戦! 九龍城砦

ソイ・チェン 監督

80年代、香港へ密入国した陳洛軍は、黒社会の組織に追われ、九龍城砦へ逃げ込む。そこで住民たちに受け入れられ、仲間と出会い、友情を育んでいく。やがて、九龍城砦を巻き込んだ争いが激化し、彼らは命を懸けた戦いに挑む。

新着 DVD・CD から

【DVD】 ▼シビルウォー アメリカ最後の日▼鳥守の塔▼ミッキー17▼TAROT 呪札の暗示▼TAROT 愚者の運命▼クリーンアップ 最強の掃除人▼ゲーム▼聖なるイチジクの種▼ピーキーパー▼ミッション：インポッシブル ファイナル・レコニング▼2度目のはなればなれ▼脱走

【CD】 ▼舟木一夫スペシャルセレクション / 舟木一夫▼昭和の歌姫伝説▼星と月のオルゴール▼THE BEST OF 35 YEARS/TARO HAKASE ▼10/Mrs. GREEN APPLE ▼Amazing/Superfly ▼くつろぎジブリ 波音とピアノメドレー▼青春のフォーク&ポップス ベスト 決定版▼ディズニーファン読者が選んだ Disney's Best of the Best 創刊 35 周年記念盤

ホロルの湯からのお知らせ

★お花見しながらグラウンドゴルフ。ホロルの湯では 4月いっぱい様々な桜が見頃です！

プレイ代&温泉入浴&お食事&送迎付きのお得なグラウンドゴルフバック・グラウンドゴルフバック ¥2,700

お食事メニュー「春の山里御膳」 鮭の西京焼き、若鶏の照焼(ハーブ)、キス&春野菜の天ぷら、春の煮物&小鉢、桜ご飯、汁物
※バスの送迎は8名以上から承ります。(町外は10名以上)

◆休館日

4月6日(月)、13日(月)、20日(月)、27日(月)

5月7日(木)、11日(月)、18日(月)、25日(月)

【問合せ】 ホロルの湯 ☎029-288-7775

図書館カレンダー

4月

日	月	火	水	木	金	土
			1	2	3	4
5	6	7	8	9	10	11
12	13	14	15	16	17	18
19	20	21	22	23	24	25
26	27	28	29	30		

5月

日	月	火	水	木	金	土
					1	2
3	4	5	6	7	8	9
10	11	12	13	14	15	16
17	18	19	20	21	22	23
24	25	26	27	28	29	30
31						

開館時間 10:00 ~ 18:00

■休館日

○おはなし会 11:00 ~

△ミニミニ上映会 13:30 ~

4月のおはなし会のお知らせ

毎月第2・4土曜日に、ボランティアグループ「あすなる」のみなさんによる絵本・紙しばいのよみぎかせの会を開催しています。ぜひお越しください。



時間 4月11・25日(土)

11:00 ~ 11:30

場所 おはなしのへや

【問合せ】 桂図書館 ☎029-289-4946

4月中旬～5月上旬 城里町イベントカレンダー

申…事前申込
限…対象者限定

期 日	行 事	場 所	問 合 せ
4/15(水)	お知らせ版4月号発行		まち
	人権相談	役場	健福
16(木)			
17(金)			
18(土)			
19(日)			
20(月)			
21(火)			
22(水)			
23(木)			
24(金)			
25(土)			
26(日)			
27(月)			
28(火)	心配ごと相談 ^申	コミ	社協
29(水)	徳蔵大師祭	徳蔵寺	まち
30(木)			
5/1(金)	広報しろさと5月号発行		まち
2(土)			
3(日)			
4(月)			
5(火)			
6(水)			
7(木)			
8(金)			
9(土)			
10(日)			
11(月)			
12(火)	行政相談	コミ	総務
	こころの相談会 ^申	常保	常保
	心配ごと相談 ^申	コミ	社協
	茨城県行政書士会 無料相談会	役場	総務
13(水)	生活自立相談 ^申	役場	健福
14(木)			

【場所・問合せ】

役場／城里町役場 ☎ 029-288-3111(代)
 (まち／まちづくり戦略課 総務／総務課 健福／健康福祉課)
 コミ／コミュニティセンター城里 ☎ 029-288-6100
 常保／常北保健福祉センター ☎ 029-240-6550
 社協／社会福祉協議会 ☎ 029-288-7013

各種相談窓口

常設窓口

消費生活相談 (まちづくり戦略課)

消費生活相談員による相談
 日時／月～金曜日 9:00～16:00
 ☎ 029-288-3111 (内線 226)

教育相談「うぐいすのひろば」

専門指導員による相談
 日時／火・木・金曜日 10:00～16:00
 相談専用 ☎ 029-288-2080

※その他教育に関する問合せ

教育委員会事務局 ☎ 029-288-7010

こども家庭センター

日時／月～金曜日 8:30～17:15
 ☎ 029-240-6550

臨時窓口

人権相談 (健康福祉課)

人権擁護委員による相談
 時間／10:00～15:00

心配ごと相談 (社会福祉協議会)

弁護士による相談
 時間／10:00～12:00

生活自立相談 (健康福祉課)

相談支援員、就労支援員による相談

こころの相談会 (常北保健福祉センター)

精神保健福祉士、保健師による相談
 時間／13:30～16:30

茨城県行政書士会無料相談会 (総務課)

行政書士による相談
 時間／13:00～16:00

行政相談 (総務課)

行政相談員による相談
 時間／10:00～12:00

人口・世帯数

(3月1日現在・住民基本台帳)

	人数	前月比
人口	17,291人	-25
男	8,636人	-5
女	8,655人	-20
世帯数	7,912世帯	-3

今月の納税

納税期限 4月30日(木)

固定資産税(1期分)
介護保険料(1期分)
上下水道料金(4月分)
住宅使用料(4月分)

納税には簡単に便利な口座振替をご利用ください。

◆今月の標語 Vol.65◆

私たちにもできる
環境保全活動

ペットボトルを捨てるときは、
分別してリサイクルに出しましょう

Happy Birthday



4月生まれの1才は4人



こうた
大津 琥太くん
(上戸)

いつもニコニコ、おはなし上手な琥太くん。1才おめでとう♡



りん
木皿 凜ちゃん
(那珂西)

笑顔が素敵なりんちゃん。笑顔ですくすく育ってね。

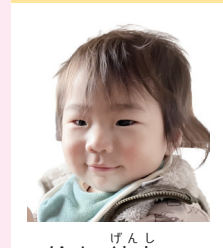

げんし
鈴木 絃史くん
(那珂西)

いつもニコニコげんちゃん。すくすく元気に育ってね。

令和8年4月1日発行
発行/城里町役場
まちづくり戦略課

〒311-4391
茨城県東茨城郡城里町石塚 1428-25
☎029-288-3111(代)

ホームページで町の各種情報をご覧いただけます。
HP <https://www.town.shirosato.lg.jp/>
携帯 <https://www.town.shirosato.lg.jp/mobile/index.html>

令和8年度 公民館定期講座のご案内 募集

各公民館・町民センターで、次のとおり定期講座を開講します。
対象者 城里町に居住又は勤務している方（複数の講座に応募・受講することも可能です）
開始時期 令和8年6月 ※終了時期は講座によって異なります。
申込方法 常北公民館・岩船地区分館の窓口にてお申し込みください。
 詳細は、4月に配布予定の「受講生募集要項」（受講申込書）の冊子をご覧ください。なお、定員を超えた場合は抽選となります。
 受講の可否は、すべての方に通知でお知らせします。
申込期間 4月19日(日)～5月3日(日)

- ### 常北公民館講座
- ◇楽笑長寿くらぶ 第3水曜日【年7回】
 - ◇楽しいパッチワーク教室 第1木曜日【年8回】
 - ◇楽しい手編み教室 第2・4金曜日【年16回】
 - ◇書を親しむ 第1土曜日【年8回】
 - ◇土曜 ボディメンテナンス教室 第1・3土曜日【年16回】
 - ◇ワイヤークラフト教室 第3土曜日【年8回】
 - ◇骨盤底筋エクササイズ教室 第4土曜日【年8回】
 - ◇日曜 ボディメンテナンス教室 第2・4日曜日【年16回】
 - ◇昼なかカフェ 第3日曜日【年9回】

- ### 岩船地区分館講座
- ◇エコクラフト教室 第2・4水曜日【年16回】
 - ◇健康歌声広場 第2・4水曜日【年16回】
 - ◇はつらつ卓球教室 第1・3金曜日【年15回】
 - ◇健康ヨーガ教室 第1・3日曜日【年17回】
 - ◇楽しい囲碁教室 第2日曜日【年9回】

- ### 桂町民センター講座
- ◇きり絵教室 第3木曜日【年10回】
 - ◇ゆったり太極拳教室 第1・3土曜日【年15回】
 - ◇らくらくリフレッシュ体操教室 第1・3土曜日【年13回】
 - ◇パステルアート教室 第1日曜日【年10回】

- ### 七会町民センター講座
- ◇グラウンドゴルフ教室(ビギナー) 第1・3火曜日【年13回】
 - ◇グラウンドゴルフ教室(エキスパート) 第2・4火曜日【年13回】
 - ◇楽々ストレッチ教室 第2・4日曜日【年15回】
 - ◇水彩画教室 第3日曜日【年10回】

【問合せ】 常北公民館 ☎029-288-5575 ※月曜日を除く 9時～17時
 岩船地区分館 ☎029-289-4535 ※水・金・日曜日 9時～17時

城里ふるさと便り

町の情報を随時更新しています



城里町防災行政無線放送フリーダイヤル

☎0800-800-7009(通話料無料)
 防災行政無線の放送内容を電話で確認できます

この券は、自治会加入世帯に配付しています。住みよい地域社会をつくるため、自治会の加入促進にご協力をお願いいたします。
 ※無効印のある券は使用不可