

しろさと



主な内容

- P. 2 令和8年 新年のあいさつ
- P.11 町民税・県民税の申告相談について

高校生議会を開催

12月16日(火)、城里町役場の議場において、茨城県立水戸桜ノ牧高等学校常北校の生徒会の皆さんによる高校生議会が開催されました。参加した生徒は、真剣なまなざしで議会に臨み、高校生からの視点で堂々と意見を述べていました。

令和8年 新年のごあいさつ

新年あけましておめでとうございます。町民の皆様におかれましては、新春を晴々しい気持ちでお迎えのこととお慶び申し上げます。

昨年は、城里町誕生 20 周年を迎え、記念式典や記念コンサートなどが盛大に開催され、町民の皆様とお祝いすることができました。そして、11 月末には水戸ホーリーホックが J 2 優勝と J 1 昇格という形で、城里町 20 周年のお祝いとアツマーレの恩返しをして頂きました。「資金力のない水戸ホーリーホックは、どうせ J 1 には上がれるはずがない」という厳しい予測や評価もありました。しかし、若い日本人ばかりの水戸ホーリーホックが、元日本代表や外国人を高額の給与で集めた対戦相手に勝つ姿は、「若者に優れた環境を提供し、教育し、チャンスを与え、優れた指導者の下で一致結束すれば、格上の相手にも勝利できる。」ということを証明してくれました。水戸ホーリーホックの大活躍は、城里町民だけでなく、広く茨城県民に勇気と希望を与えてくれました。この優勝は、



城里町長
上遠野 修

全国のプロサッカーチームの経営方針にも影響を与え、水戸ホーリーホックのように「若手の育成」に力を入れるチームが増えることになるでしょう。そのような意味で日本のサッカー界の未来さえも改革する偉大な優勝でした。

このような偉業の達成に、城里町として深く貢献することができたのは誇らしく、アツマーレの建設から維持にいたるまで、ご理解・ご協力を頂いた城里町民の皆様、城里町議会議員の皆様に深く感謝申し上げます。結びに、皆様のご健勝を心からお祈りし、新年のごあいさつといたします。

新年明けましておめでとうございます。

町民の皆様におかれましては、希望に満ちた輝かしい新春を迎えられましたことをお慶び申し上げますとともに、日頃から議会活動に対する深いご理解とご支援をいただき、心より感謝申し上げます。

城里町議会も益々議会活動の充実を図っていく所存でありますので、ご指導ご鞭撻をよろしくお願い申し上げます。

さて、日本の経済状況はもとより地方経済も大変厳しい状況下にあり、さらに、少子・高齢化、人口減少という大きな社会構造の問題を抱えております。

このような厳しい状況の中でも地方自治体においては、福祉の充実や地域経済の活性化など、住んでいる地域に即した特色ある町づくりが求められています。

議会といたしましても、町民の皆様が将来に「夢と希望」が持て、城里町に誇りを感じていただ



城里町議会議長
三村 孝信

る町づくりを、町行政と共に力強く推進していかなければならないと決意を新たにしているところでございます。

常日頃から、町民の意思を把握する事は当然の事でありまして、開かれた議会運営に努め、町民の皆様の信頼と負託に応えられるよう議員一同、議会活動に全力を傾注して参る所存です。

結びに、今年一年が城里町にとりまして、素晴らしい年でありますと同時に町民の皆様のご健勝とご多幸を心よりご祈念申し上げ、新年のごあいさつといたします。

令和8年 元旦



J2優勝・J1昇格



12.11

J2優勝・J1昇格を報告

水戸ホーリーホック 小島社長と森F D(前監督)が上遠野町長を表敬訪問

Q1 これまでに最も印象に残ったシーンは何ですか？

森FD：ずっとケガで悩んでいた杉浦選手(2024年城里町PR大使)が、5月17日のロアッソ熊本戦で、ロスタイムに劇的なヘディングシュートを決め、2対1で勝利できたことが一番印象に残っています。

Q2 これまでに一番苦しかった時はいつですか？

森FD：8月16日のジュビロ磐田戦です。前半戦に大活躍した寺沼選手を東京ヴェルディに引き抜かれた後、補強で入ってきた根本選手が、試合中に大怪我をしてしまった上に試合も負けてしまい、本当に苦しくなりました。

Q3 アツマーレ(練習場・クラブハウス)についてどう感じていますか？

小島社長：選手が自由に使うことができ、集中することができるこの練習環境のおかげでチームがJ2優勝、そしてJ1昇格を達成することができました。町長の英断があったからこそ、今の結果があると思います。本当にありがとうございます。

森FD：練習環境が格段に良くなり、チームのすべてが変わりました。また、練習終了後の座学や振り返り等でも活用することが可能であり、改めて廃校利用というアイデアの素晴らしさに加え、チームにとってのメリットを実感しました。

Q4 城里町民へ伝えたいこと、メッセージをお願いします

小島社長：結果を残して城里町に恩返しをするという夢を叶えることができました。また、日本全体が「城里町」を知るきっかけをつくることができましたと思います。今後はJ1で活躍し、日本のみならず世界へアピールしていきたいです。

森FD：練習環境と町民の理解に感謝しています。選手と町民はファミリーのような関係で、町で遭遇しても声をかけてもらえます。本当にいつも応援ありがとうございます。

Q5 来シーズン、次のシーズンに向けてどんなサッカーを目指しますか？

森FD：これからは監督を指導する立場となります。今後はどんな強敵が相手でも物怖じせずに、スピーディーにボールを奪い、スピーディーにゴールを決められるようにし、水戸の旋風を巻き起こしていきたいです。

11/14 特別栽培米のPR で来庁 JA 水戸常北地区環境に やさしい米づくり部会

JA 水戸常北地区環境にやさしい米づくり部会は、部会員の高齢化もありながら、現在 11 名で生産や活動をしています。今年の特別栽培米の食味値測定結果は全員が 80 ポイント以上で、部会平均では 84.8 ポイントと高食味値でした。

また、今年も 10 月に開催されたしろさと町民まつりに出展し、お米すくいも参加者から大好評でした。「ぜひ皆さんも一緒に、おいしいお米の生産や活動をしませんか？」



11/13 瀬谷 豊彦 保護司 法務大臣表彰を受賞

永年にわたり、犯罪や非行をした人の立ち直り支援と安心安全な地域社会の実現に功労があった更生保護関係者の方々を表彰する、第 64 回茨城県更生保護大会がザ・ヒロサワ・シティ会館で開催されました。

町からは、保護司として永年尽力された瀬谷豊彦さん（石塚）が法務大臣表彰を受賞されました。瀬谷さんは平成 16 年から 20 年以上保護司を続けられています。その他、保護司会から 2 名、また、更生保護女性会からは 4 名が、日頃の活動の功労により表彰の栄に輝きました。



11/30 第 10 回 城里 de 落語会を開催

城里 de 落語会による「第 10 回城里 de 落語会」が、コミュニティセンター 城里において開催されました。この催しは町の地域活性化イベント支援事業を活用して開催されたもので、会場には町内外から 約 250 名の来場者がありました。三遊亭とん馬師匠や笑福亭鶴光師匠などの口演があり、本格的な落語のほか太神楽も披露されました。会場内は大きな拍手や歓声、笑い声に包まれ、来場者は楽しいひとときを過ごしました。同落語会の皆さんは「今後も町に落語の文化が根付くような活動をしていきたい。」と話していました。



11/28 沢山小学校 さつまいもパーティーを 開催しました

沢山小学校において、さつまいもパーティーが開催されました。児童は JA の皆様のご指導のもと、さつまいもづくりをしてきました。第 1 部のさつまいもコンテストでは、重さの部、おもしろい形の部の表彰が行われました。第 2 部のさつまいも試食会では、秋晴れの空の下で、城里町食生活改善推進員の皆さんに蒸かしていただいたさつまいもを味わいました。自分たちが育てた紅はるかと紅あずまを食べ比べ、甘さや食感の違いを楽しみました。



12/4 農業委員会から意見書を受領

加藤文夫農業委員会会長および加藤木直之同会長職務代理者から、上遠野町長へ農地等利用最適化推進施策に関する意見書が手渡されました。意見書には、農業の担い手確保、荒廃農地の発生防止並びに鳥獣害に対する農業者への支援要望などについてまとめられています。

町ではこの意見書を踏まえ、農用地等の利用最適化施策を推進してまいります。



12/2 城里町母子愛育会主催 クリスマス会を開催

常北保健福祉センターにおいて、城里町母子愛育会主催の『クリスマス会』が開催されました。親子はクリスマスリース作りに挑戦し、歌や手遊び、パネルシアターなどを楽しみました。また、サンタクロースの登場に会場は賑わい、子ども達の目はキラキラと輝いていました。このように、地域での活動をとおして、愛育会は子育て家庭を応援してまいります。





11/11

株式会社三陽造園土木 様 小中学校へチューリップの球根を寄贈

株式会社三陽造園土木様より、町内の各小中学校へチューリップの球根計 2,000 球が寄贈されました。寄贈された沢山小学校の児童は、「きれいな花が咲きますように」と球根を一つ一つ丁寧に花壇へ植えていました。学校中が、色とりどりのチューリップでいっぱいになることを楽しみにしています。

11/29

水戸桜ノ牧高等学校常北校 「JAPAN DX Player AWARD 2025」 学校部門 特別賞を受賞！

東京都の港区立産業振興センターにおいて、「JAPAN DX Player AWARD 2025」(主催：JAPAN DX Player Community、一般社団法人日本 DX 地域創生応援団等)が開催され、水戸桜ノ牧高等学校常北校の DX ハイスクール課外活動チームが、学校部門 16 団体の内、特別賞を受賞しました。

常北校は、昨年度より、文部科学省の高等学校 DX 加速化推進事業(DX ハイスクール)に採択され、外部講師の植竹智央氏(For Everyone Study 代表)と大学生の指導のもと、放課後に DX 課外活動を実施しています。

今年度は、9 月 26 日にコミュニティセンター城里において開催された「令和 7 年度少年の主張茨城県大会」(主催：公益社団法人 茨城県青少年育成協会)において、アトラクションを実施し、3 年の秋山弥生さん、2 年の蘭部弘明さん、西野彪雅さん、森元太一さんの 4 名で、城里町の紹介映像の放映、VR アバターによるナレーション、聴衆参加型のクイズ大会に挑戦し、会場で大きな反響を得ました。

今回の評価の対象となったのは、これまでの DX 課外活動の成果をまとめた映像作品です。代表の 3 年 秋山弥生さんは、「今までの活動の成果を認めてもらえたことがとても嬉しいです。」と話しました。



地域農業の未来を考える 地区座談会を行います

町では、関係機関(農業委員会、茨城県、JA など)と協力して地域農業の未来について話し合う地区座談会を開催します。地域の仲間や若手農家をはじめ、幅広い関係者と共に、皆さんが目指す農業の将来像について、話し合しましょう。

■ 内容

城里町地域計画(昨年度実施した、意向調査や地域の皆様との座談会を基に令和 7 年 3 月策定)を基に、集落の代表者、認定農業者等の担い手、新規就農者、一般農業者、農地所有者、農業法人、若い方や女性の方など幅広い関係者が集まって地域農業の将来(今後どのようにしていくか等)を話し合います。

■ とき・ところ

地区名	該当地域	座談会開催日	時間	場所
石塚地区	石塚、那珂西、上泉	2月11日(水・祝)	9:30～12:00	コミュニティセンター城里
小松地区	増井、磯野、上入野	2月1日(日)	9:30～12:00	コミュニティセンター城里
西郷地区	上青山、下青山、春園、小坂、勝見沢、上古内、下古内	3月22日(日)	9:30～12:00	コミュニティセンター城里
坏地区	上坏、下坏、栗	2月20日(金)	18:00～20:30	桂町民センター
岩船地区	北方、高久、錫高野、孫根、岩船、高根	2月4日(水)	18:00～20:30	岩船地区分館
沢山地区	阿波山、下阿野沢、上阿野沢、御前山	2月17日(火)	18:00～20:30	桂町民センター
七会地区	七会地区全域	3月17日(火)	18:00～20:30	七会町民センター

【問合せ】 農業政策課 ☎ 029-288-3111 (内線 614) ✉ nosei@town.shirosato.lg.jp

令和7年度「家庭の日」図画・作文コンクール



11月8日(土)、コミュニティセンター城里において、青少年育成城里町民会議主催の「家庭の日」図画・作文コンクール表彰式が行われました。

応募作品 568 点(図画の部 406 点、作文の部 162 点)の中から最優秀賞 9 点、優秀賞 18 点が選ばれ、南條 治会長から賞状が手渡されました。

今年度の受賞者は次のとおりです(敬称略)。

図画の部(小学生・応募作品 406 点)	作文の部(中学生・応募作品 162 点)
最優秀賞	最優秀賞
市村 結莉(石塚小1年) ○高安 伶(常北小2年) 船橋 柊色(沢山小3年) ○久貝希々花(常北小4年) 小島 佑月(沢山小5年) ○小林 彩世(石塚小6年)	入野 天佑(桂 中1年) 根本 蓮生(常北中2年) 山本 凜(常北中3年)
優秀賞	優秀賞
松崎 和真(常北小1年) 小林 すず(沢山小1年) 細谷美央里(石塚小2年) 石川 彩香(沢山小2年) 上遠野玲那(石塚小3年) 軍司 将希(常北小3年) 西村 結美(石塚小4年) 川崎 優那(沢山小4年) 堆 翼(桂 小5年) 川原 れな(七会小5年) 村田 和磨(常北小6年) 寺門 凜音(桂 小6年)	山本 葵(常北中1年) 千代澤 真(常北中1年) 柏 庸生(常北中2年) 海老根 仁(常北中2年) 小田倉 匡(常北中3年) 松崎 沙彩(常北中3年)

※図画の部の最優秀賞作品中、○印の3作品を茨城県青少年育成協会主催の絵画・ポスター展に推薦します。

【問合せ】 教育委員会事務局 ☎ 029-288-3135

11/18 社会を明るくする運動作文コンテスト表彰

犯罪や非行の防止と罪を犯した人たちの更生について理解を深め、犯罪や非行のない明るい社会を築くことを目的とした“社会を明るくする運動”の作文コンテストにおいて、第75回の今回は、町内小中学校から70作品の応募がありました。そのなかから優秀な4作品が、城里町誕生20周年記念表彰式典において表彰されました。

- 町推進委員長賞 常北中3年 小林 莉々乃
「小さなことでも、誰かの力になる」
- 教育長賞 石塚小6年 小林 彩世
「私にできること～北海道体験学習を通して考えたこと～」
- 保護司会長賞 桂 中2年 桐原 美祈
「犯罪・非行のない社会へ」
- 更生保護女性会長賞 常北小6年 江畠 凜也
「ぼくが変われば、社会も明るくなる」

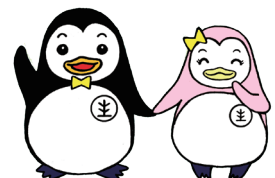

▲常北中学校 小林さん

叙勲受章

死亡叙位 / 従六位【地方自治功労】

故・阿久津 堅次さん(下古内)

阿久津さんは昭和55年に常北町議員に初当選。町村合併を経て平成17年からは城里町議会議員を歴任するなど、平成18年2月に退任されるまで、町政発展のために尽力されました。農業委員会委員や商工会理事、理髪業及び製茶業など広範にわたる豊富な知識と高邁な政治信念をもって、地方自治の発展及び住民福祉の向上に多大なる貢献をされました。



SPORTS

11/30 第1回 常陸太田学童野球杯

白羽スポーツ広場ほか

県内 25 チームの参加で開催された上記大会において、石塚ビッグス野球スポーツ少年団が、全チーム中最少失点でブロック優勝の成績を収めました。



▲ブロック優勝
石塚ビッグス野球スポーツ少年団

11/2 石岡市長杯

会場 石岡電設スポーツパーク

8 チームが参加して開催された上記大会において、常北MBCスポーツ少年団が優勝しました。



▲優勝
常北MBCスポーツ少年団

11/11 第21回 城里町民ゴルフ大会

ウィンザーパークゴルフアンド
カントリークラブ

城里町民ゴルフ大会が、ウィンザーパークゴルフアンドカントリークラブで開催され、20 組(73 名)の方にご参加いただきました。成績は右記のとおりです。
競技方法：前半9ホールの新ベリア方式



男子
優勝 三村 庄一
準優勝 富永 幸男
第3位 仲山 誠
(ベスグロ 35) 仲山 誠



女子
優勝 下川 友子
準優勝 横須賀恵子
第3位 鈴木 寿子
(ベスグロ 39) 落合 敦子

月刊 アツマーレ



月刊アツマーレでは、アツマーレでのイベント情報などをお知らせします。

七会町民センターの施設利用について

七会町民センターでは、地域団体活動等を行う方向けに施設の貸し出しを行っています。年末年始を除く土日祝日も開館しています。ご利用は事前予約制となりますので、お電話や窓口でご予約下さい。

貸出施設

区 分	収容人数等	時間／使用料
1階	会議室	9:00 ~ 22:00 ／町内在住者は無料
	資料室 1	
	食堂	
2階	資料室 2	9:00 ~ 17:30 / 3,240 円 17:30 ~ 22:00 / 3,240 円
	研修室	
体育館	バスケットコート 2 面	



食堂
調理テーブル 11 台設置。料理教室など調理室として利用できます。



研修室
グランドピアノ 1 台があり、ピアノやコーラスの練習ができます。

【問合せ】 七会町民センター ☎ 0296-88-3111

アツマーレ

検索



町政の振興・発展に貢献された方々を表彰 城里町誕生 20 周年記念表彰式典

11 月 18 日（火）／コミュニティセンター城里

式典では、町政の発展に寄与された方に対する町の表彰と、地域福祉の向上に寄与された方に対する町社会福祉協議会の表彰が行われました。なお、町の表彰者等は次のとおりです。

社会福祉功勞表彰

- ・ 区長
小林 恭一（下青山）
綿引 孝雄（小坂）
関谷 一美（勝見沢）
青柳 英幸（北方）
藺部 良一（徳蔵）
- ・ 高年者クラブ連合会
会長 高木 英明
- ・ 高年者クラブ連合会 会長
磯部 長司（下古内）
小林 勝夫（高根）
興野 一秀（上坪）
山倉 秀樹（石塚）
- ・ みどりこども園 園長
大澤 若葉（水戸市）
- ・ 保護司会 会長
富永 幸男（磯野）
- ・ 保護司
和田 雅治（阿波山）
故 三村 治男（錫高野）
- ・ 遺族会 会長
木原 俊英（石塚）
小林 孝夫（岩船）
- ・ 保護司会
会長 岸野 教司
- ・ 更生保護女性会
会長 石井 朋子
- ・ 人権擁護委員協議会
常務委員 松崎 忍
- ・ 遺族会
会長 興野 一秀

保健衛生功勞表彰

- ・ 公益財団法人資源環境センター
高取事業所
理事長 関口 明
- ・ 国民健康保険運営協議会委員
伊藤 博司（阿波山）
玉川 台俊（石塚）
金子 栄治（小勝）
鯉淵 善子（上古内）
平塚 奈津子（上坪）
故 仲田 正一（塩子）
中野 千賀子（上入野）
薛 康弘（水戸市）
和田 瑞枝（阿波山）

- ・ 介護認定審査会委員
鈴木 和子（塩子）
佐藤 貴志（那珂市）
根本 崇子（小勝）
戸嶋 瑞恵（千葉県）
滝口 康子（水戸市）
- ・ 一般社団法人 城里町管工事業組合
代表 三橋 芳一
- ・ 城里町高校生会
会長 峯島 佳吾

自立と協働のまちづくり功勞表彰

- ・ しろさと七夕まつり実行委員会
実行委員長 川和 哲也
- ・ しろさとふるさとまつり実行委員会
代表 平塚 正光

産業経済功勞表彰

- ・ 増井地区推進協議会 会長
前田 宣夫（増井）

教育文化功勞表彰

- ・ 株式会社フットボールクラブ
水戸ホーリーホック
代表取締役社長 小島 耕
- ・ 社会福祉法人 明聖会
理事長 瀬谷 豊彦
- ・ 社会福祉法人 愛友会
理事長 小野 昭
- ・ 学校法人 高須学園
理事長 島田 保子
- ・ スポーツ協会 会長
岩下 幸生（水戸市）
- ・ スポーツ推進委員
関根 純子（北方）
古川 八重子（阿波山）
- ・ 城里 HORORUS
団長 谷田部 裕道
- ・ 文化財保護審議会
会長 小山 映一
- ・ 株式会社 三陽造園土木
代表取締役 奥野 成文
- ・ 城里町文化協会
会長 伊藤 智恵子

町政功勞表彰

- ・ 議会議員
杉山 清（栗）
小松崎 三夫（阿波山）
小林 祥宏（孫根）
南條 治（錫高野）
桐原 健一（下坪）
藺部 一（徳蔵）
- ・ 農業委員会 会長
長谷川 毅（下阿野沢）
富田 昇（塩子）
- ・ 農業委員会委員
檜山 成一（上泉）
- ・ 選挙管理委員会 委員長
田上 勤（石塚）
内野 信彌（石塚）
園部 孝元（上入野）
- ・ 選挙管理委員会委員
加藤木 賢（孫根）
羽根石 久男（塩子）
- ・ 固定資産評価審査委員会 委員長
石川 清純（塩子）
- ・ 青少年相談員連絡協議会 会長
小山 まり子（那珂西）
- ・ 青少年相談員連絡協議会 副会長
飯田 栄（阿波山）
阿久津 理子（小勝）
- ・ 青少年相談員
金長 新吉（石塚）
小林 恭一（下青山）
介川 佳枝（高久）
篠田 多介志（阿波山）
岸野 教司（徳蔵）
笹嶋 則子（塩子）
木村 豊子（那珂西）
- ・ 地域包括支援センター運営協議会委員
木村 ふくみ（石塚）
加藤木 由紀子（高久）
仲田 いつ子（塩子）
- ・ 地域密着型サービス運営委員会委員
木村 ふくみ（石塚）
加藤木 由紀子（高久）
仲田 いつ子（塩子）
- ・ 介護認定審査会委員
寺門 ちゑ子（常陸大宮市）
岩下 一善（下赤沢）
羽根石 ミヨ子（塩子）
大貫 千代子（笠間市）

- ・食生活改善推進員協議会 会長
富永 トシイ（磯野）
駒井 英子（小勝）
堀野辺 洋子（孫根）
萩谷 登喜子（石塚）
高嶋 はるえ（徳蔵）

建設・都市整備事業功労表彰

- ・株式会社 戸頃建築設計事務所
代表取締役 小川 憲一
- ・株式会社 桐原工務店
代表取締役 桐原 耕一
- ・株式会社 金長設備工業
代表取締役 金長 英樹
- ・株式会社 柴建築設計事務所
代表取締役 柴 和伸
- ・芳野工業 株式会社
代表取締役 宮本 裕司
- ・城里町建設業協会
会長 関根 一利

善行表彰

- ・明治安田生命保険相互会社 水戸支社
支社長 中平 泰弘
- ・大洋交通 株式会社
代表取締役 大座畑 光二
- ・大洋工業 株式会社
代表取締役 大座畑 道人
- ・笠間地区交通安全協会城里支部 役員
卜部 洋司（小勝）
綿引 光一（下坪）
金子 栄治（小勝）
- ・笠間地区交通安全協会城里支部 会員
飯田 賢（大阪府）
- ・防犯連絡員
森島 哲男（那珂西）
高須 丹（孫根）
桐原 耕一（阿波山）
飯田 賢（大阪府）
- ・笠間地区交通安全協会城里支部
支部長 平塚 尚二
- ・交通安全母の会連絡協議会
会長 阿久津 みさ子
- ・防犯連絡員協議会
会長 上遠野 修

保健衛生功労表彰

- ・医療法人 広沢クリニック
理事長 廣澤 邦浩
- ・医療法人 恒仁会 石塚地方医院
理事長 山崎 貴彦
- ・医療法人社団 大晴会 いしつか診療所
管理者 橋本 龍二
- ・医療法人 誠潤会
介護老人保健施設きんもくせい
理事長 田博 光
- ・シルバーリハビリ体操指導士会
代表 山崎 睦男
- ・スクエアステップリーダー会
会長 石井 朋子
- ・ウォーキング愛好会「さわやか会」
会長 小滝 京子
- ・歯科医師
伊藤 博司（阿波山）
- ・身体障害者福祉協会
会長 森木 はつ江
- ・身体障害者福祉協会 会長
武井 律子（錫高野）
森木 はつ江（北方）
- ・身体障害者相談員
三村 美代子（石塚）
武井 律子（錫高野）
- ・知的障害者相談員
高橋 由起子（北方）
平賀 幸子（高根）
- ・心身障害児（者）父母の会
会長 鈴木 香代子
- ・心身障害児（者）父母の会 会長
高橋 由起子（北方）
- ・城里町建設業協会
会長 関根 一利
- ・水道事業施設管理委託人
小林 立男（上坪）
木村 一夫（那珂西）
- ・母子愛育会
会長 南條 恵子
- ・母子愛育会 会長
南條 恵子（錫高野）
時崎 協子（上泉）
- ・食生活改善推進員協議会
会長 高嶋 はるえ

※敬称略・職名は在職当時

みんなで楽しく体力づくり

第21回 城里町マラソン大会を開催

12月7日(日)／常北中学校グラウンドおよび周辺道路



■ 小・中学生(部門別上位入賞者・敬称略)

部門別	順位	第1位		第2位		第3位	
		氏名(学校名)	記録	氏名(学校名)	記録	氏名(学校名)	記録
小学1年 (1km)	男子	大貫 橙悟(石塚小)	4分16秒	小松 陸(常北小)	4分35秒	沼田 蓮士(石塚小)	4分38秒
	女子	櫻岡 葉歩(石塚小)	4分43秒	小高 優奏(石塚小)	4分45秒	上遠野百音(石塚小)	4分48秒
小学2年 (1km)	男子	飯村 耀聖(石塚小)	4分09秒	渡邊 大和(七会小)	4分12秒	蘭部 暁生(桂小)	4分12秒
	女子	石川 綾香(沢山小)	4分07秒	宇留野 彩(沢山小)	4分16秒	下野 詠(石塚小)	4分26秒
小学3年 (2km)	男子	浅野 力斗(沢山小)	8分13秒	廣木 心翔(石塚小)	8分31秒	富田 大翔(七会小)	8分40秒
	女子	加藤木田華(桂小)	8分41秒	児玉 円(石塚小)	9分35秒	大畠 紬(沢山小)	9分52秒
小学4年 (2km)	男子	岡崎 理斗(石塚小)	8分16秒	立松 晃士(桂小)	8分20秒	平山 剛輝(石塚小)	8分23秒
	女子	安島 幸愛(石塚小)	9分01秒	宇留野 遥(沢山小)	9分36秒	寺門 優花(石塚小)	9分39秒
小学5年 (2km)	男子	加藤木溜斗(桂小)	8分02秒	木村 遥斗(石塚小)	8分13秒	三木 天晴(石塚小)	8分53秒
	女子	上遠野未来(石塚小)	9分33秒	稲田 莉子(石塚小)	9分49秒	田上 ユキ(石塚小)	10分01秒
小学6年 (2km)	男子	所 峻平(沢山小)	7分47秒	小林 暖和(桂小)	7分47秒	吉田 大晟(桂小)	8分36秒
	女子	宇留野 楓(沢山小)	8分21秒	寺門 凜音(桂小)	8分49秒	小高 心奏(石塚小)	9分26秒
中学1年 (3km)	男子	入野 天佑(桂中)	12分24秒	小林 徳真(桂中)	12分38秒	柳橋慎之亮(常北中)	12分56秒
	女子	皆川 蘭(桂中)	15分07秒	森島 和叶(常北中)	15分19秒	石川 芽咲(桂中)	15分55秒
中学2・3年 (3km)	男子	大畑 壱颯(常北中)	11分22秒	阿久津翔也(常北中)	11分42秒	森島 大(常北中)	12分02秒
	女子	櫻岡 莉子(常北中)	13分35秒	小幡 朱璃(桂中)	18分21秒	横倉 嘉咲(桂中)	22分43秒

■ 一般(部門別上位入賞者・敬称略)

部門別	順位	第1位		第2位		第3位	
		氏名(市町村名)	記録	氏名(市町村名)	記録	氏名(市町村名)	記録
一般 (3km)	男子	田上 隼(城里町)	11分08秒	村山 佑斗(城里町)	13分48秒	塩野 冬弥(城里町)	14分17秒
	女子	加藤木優菜美(城里町)	17分07秒	村山みづき(城里町)	19分06秒	岡崎 貞子(城里町)	19分17秒
	壮年	上遠野 修(城里町)	17分05秒	加藤木佑允(水戸市)	17分29秒	富永 忠男(城里町)	17分35秒
一般 (5km)	男子	今泉 貴吉(水戸市)	16分58秒	皆川 龍仁(城里町)	17分51秒	鈴木 匠(城里町)	22分26秒
	壮年	オーヘイガン カレン(常陸太田市)	19分17秒	入野 祐一(城里町)	21分24秒	山田 康夫(城里町)	21分27秒

【問合せ】 教育委員会事務局 ☎ 029-288-3135

城里町元気アップ振興券(第8弾)

使用期限は1月31日(土)です！

城里町元気アップ振興券(第8弾)は、使用期限を過ぎると使用できなくなります。お早めにご使用ください。

また、振興券がお手元に届いていない方はご連絡ください。

【問合せ】 まちづくり戦略課 ☎ 029-288-3111(内線227)
城里町商工会 ☎ 029-291-8894



令和8年度(令和7年分) 町民税・県民税の申告相談について

令和8年度の町民税・県民税については、令和8年1月1日現在で城里町にお住まいの方に対して、令和7年1月1日から12月31日までの所得等をもとに計算し課税されます。申告の必要があるかどうかについては、13ページのフローチャートをご覧ください。

申告会場では、新型コロナウイルスやインフルエンザ等の感染拡大を防止するため、マスクの着用、手指の消毒のご協力をお願いします。また、体温が37.5度以上の方、体調が優れない方は入場をお控えください。

例年の実績により、2月16日、17日、18日は受付職員を増員します。余裕をもって早めの申告を！

◆申告相談受付日程表(予約なし)

下記日程を目安に申告会場までお越しください。

受付日	受付時間	会場
2/16(月)～3/16(月)	8:30～16:00	城里町役場本庁舎1F 町民ホール
【受付時間延長】 2/18(水)、3/11(水)	8:30～19:00	
【休日受付】3/1(日) ※平日来られない方	8:30～15:00	
2/19(木)～2/26(木)	8:30～15:00 (2/26(木)は午前中のみ)	七会町民センター
2/27(金)～3/6(金)	8:30～15:00 (3/6(金)は午前中のみ)	桂町民センター

※各会場ともに土曜・日曜・祝日を除く。

※申告相談開始は各日も午前8時45分から(七会町民センターおよび桂町民センターは午後3時まで)

※当日の受付状況によっては、相談時間が遅れる場合があります。

◆申告相談の事前予約について

収支や控除等の内容がまとまっている方を対象に、事前予約制の申告相談を実施します。

期 間 2月16日(月)～3月6日(金) ※土曜・日曜・祝日を除く。

予約方法 2月2日(月)から電話または税務課窓口にてご予約ください。

会 場 本庁(町民ホール)、桂町民センター、七会町民センター

◆申告に必要なもの

1. 申告者の本人確認書類(原本)、扶養親族及び事業専従者のマイナンバーが確認できる書類(写し)、申告者本人の口座番号がわかるもの

【本人確認書類及びマイナンバー確認書類】①から③のいずれか

- ①マイナンバーカード
- ②マイナンバー通知カードと運転免許証等の顔写真付身分証明書
- ③マイナンバーが記載された住民票の写しと運転免許証等の顔写真付身分証明書

2. 令和7年中の所得(収入および支出)がわかる書類

所得の種類	主な必要書類
給与・年金	<input type="checkbox"/> 令和7年分 源泉徴収票 ※源泉徴収票が発行されない場合は給与支払証明書等
営業・農業・不動産	<input type="checkbox"/> 収支内訳書(事前に収支をまとめたうえで、お越しください) ※令和7年中に減価償却資産を取得・処分した場合、経費明細がわかる領収書等 ※前年度の申告書・収支内訳書(控)がある方は、ご持参ください。
一時・雑	<input type="checkbox"/> 支払金額と必要経費などがわかる書類(源泉徴収票、支払調書等)

3. 各種控除を受ける際に必要な控除証明書等

控除種類	必要書類
医療費控除	<input type="checkbox"/> 医療費控除の明細書(対象者、医療機関ごとにまとめたうえで、お越しく下さい。) <input type="checkbox"/> 医療費通知書(医療費のお知らせ)原本 <input type="checkbox"/> 各種証明書(おむつ証明書等) <input type="checkbox"/> 医療費の補填を受けた場合はその金額がわかる証明等
社会保険料控除	<input type="checkbox"/> 社会保険料控除証明書等の支払金額がわかるもの
生命保険料控除	<input type="checkbox"/> 申告用控除証明書(保険会社が発行したもの) ※契約書では控除を受けられませんので、ご注意ください。
地震保険料控除	
障害者控除	<input type="checkbox"/> 障害者手帳、療育手帳、認定書など障害の程度がわかるもの
寄附金控除	<input type="checkbox"/> 寄附金の受領証など(寄附金控除の対象となる団体が発行したものに限る。)

◆注意事項

次に該当する方は、水戸税務署の申告会場「中央ビル4階」で申告してください。

- ・譲渡所得の申告(土地・建物や株式を売却して利益を得た場合)をする方
- ・住宅借入金等特別控除(1年目)を受ける方
- ・消費税・贈与税に関する申告をする方

水戸税務署からのお知らせ

マイナンバーカードを使って 自宅で確定申告ができます

確定申告には、ご自身のスマホ・パソコンから国税庁ホームページ「確定申告書等作成コーナー」を利用する e-Tax が便利です。自宅で確定申告ができますので、ぜひこの機会にご利用ください。

作成コーナー

検索



▲確定申告はこちら



▲マイナポータル
連携はこちら

令和7年分 確定申告会場のお知らせ

会場 中央ビル4階(水戸市泉町2-3-2)
期間 令和8年2月16日(月)から
 3月16日(月)まで
 ※土・日・祝日を除きます。ただし、3月1日(日)
 は開場します。
 ※上記期間は、水戸税務署庁舎では、申告相談を行
 っておりません。
受付時間 相談受付：午前8時30分から
 午後4時まで
 相談開始：午前9時から

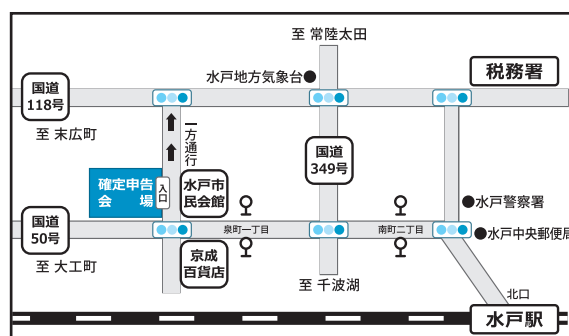

▲国税庁 LINE 公式アカウント

会場では、マイナンバーカード方式によるスマホ申告を基本とした相談体制としております。マイナンバーカードと併せてパスワード(①署名用電子証明書用 英数字6～16文字、②利用者証明用電子証明書用 数字4桁)が分かるようにしてお越しく下さい。

※会場での相談は、国税庁 LINE 公式アカウントによる事前予約をお願いします。

【問合せ】 水戸税務署 ☎ 029-231-4211



あなたの申告は必要ですか？ チェックしてみよう

令和7年中の収入状況が当てはまるところを選んでください。
(複数に該当する場合には、それぞれ進んでください)

令和8年1月1日現在、城里町に
住民登録をしていましたか？

いいえ

原則、令和8年1月1日現在の住民登録地での申告が
必要になります。

はい

収入なしまたは非課税収入
(雇用保険の失業給付、
遺族年金、障害年金等)
のみの方

令和8年1月1日現在、城里町
内の親族に扶養されている。
(年末調整や確定申告で被扶養
者として記載されている)

はい

A

申告は不要

いいえ

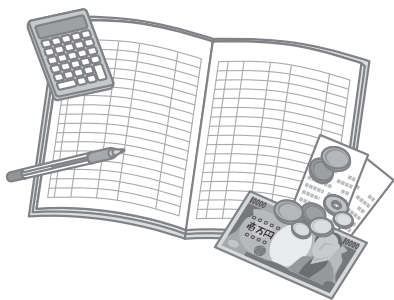

国民健康保険に加入している。
または住民税の非課税の決定が
必要である。

はい

B

申告が必要

いいえ

C

申告は不要

いいえ

はい

給与・年金以外の収入

営業・農業・不動産の収
入、一時的収入(生命保
険満期等)、その他雑収
入(個人年金等)がある方

所得(収入－必要経費)がある。

はい

D

申告が必要

はい

給与収入

会社員の方、パート・日
雇い・アルバイト等の収
入がある方

勤務先から城里町に給与支払報
告書が提出されている。(提出の
有無については、勤務先にご確
認ください)

いいえ

はい

はい

年金収入

公的年金・企業年金・年
金基金等の収入がある方

令和7年分 源泉徴収票に記載の
ない控除を追加する(扶養、寡婦、
障害、医療費等)。

はい

C

申告は不要

いいえ

フローチャートの判定結果



申告は不要

町内の親族が申告や年末調整であなたを被扶養者としている場合には、原則申告は不要です。ただし、扶養している方が城里町以外に住民登録をしている場合で、あなたが【回答 B】に該当する場合には、申告が必要です。



申告が必要

町民税・県民税が非課税となる方でも、次のいずれかに該当する場合には、申告が必要です。
①国民健康保険税・後期高齢者医療制度・国民年金・介護保険・児童扶養手当・公営住宅・マル福制度等で所得が決定される必要がある方
②所得の記載がある証明書が必要な方



申告は不要

次の①～③に該当する方は、原則申告は不要です。
ただし、扶養控除や保険料控除等の控除の内容を変更する場合には、申告が必要です。また、①に該当する場合にも申告が必要です。
①給与収入のみで、勤務先から給与支払報告書が城里町に提出されている方
(勤務先が複数ある場合には、そのすべてから提出されている必要があります。)
②公的年金等の収入のみの方
③課税される所得がなく、⑥に該当しない方
※申告を行わなくても、城里町に給与や年金の支払報告書が届いていれば、その金額をもとに町民税・県民税の税額が決定されます。



申告が必要

次のア～オのいずれかに該当する方は申告が必要です。
ア. 給与や公的年金等以外の所得がある方(営業、農業、不動産等)で、各種の所得金額(収入－必要経費)の合計額が 20 万円を超える方
イ. 給与所得がある方で、次のいずれかに該当する方
①年間の給与収入が 2,000 万円を超える方
②給与収入のほかに年金収入がある方で、年間の合計収入金額が 80 万円 (65 歳以上の方は 130 万円)を超える方
③ 2 カ所以上から給与の支払いを受けていて、年末調整されている給与以外の所得が 20 万円を超える方
ウ. 公的年金等に係る雑所得がある方で、それ以外の所得の合計が 20 万円を超える方
例) 公的年金以外に、パート給与等の収入が 90 万円(所得 25 万円)ある方
エ. 勤務先から城里町に給与支払報告書が提出されていない方
オ. 令和 7 年分 源泉徴収票に記載のない控除を追加する方

その他

- ・ 所得税の還付を受ける方は、確定申告が必要です。
- ・ このフローチャートは一般的な例です。ご不明な点は、税務課 住民税グループまたは水戸税務署までお問い合わせください。
- ・ 令和 8 年 1 月 1 日現在、城里町内に住所がなかった方はお住まいだった市区町村までお問い合わせください。

【問合せ】 町民税・県民税の申告に関すること：税務課住民税グループ ☎ 029-288-3111(内線 122、124)
確定申告に関すること：水戸税務署 ☎ 029-231-4211

令和8年度城里町会計年度任用職員人材バンクへの登録を募集します

○会計年度任用職員人材バンクとは？

城里町では、会計年度任用職員を任用する場合に、あらかじめ人材バンクへ登録された方に連絡し（登録後必ず連絡があるとは限りません）、その時点で勤務可能な方を対象に必要な選考を行い、採用者を決定します。各部署の採用人数は、広報しろさと2月号で公表します。

○登録資格

満18歳以上（高校生を除く）で城里町及び通勤可能な近隣市町村にお住まいで、地方公務員法第16条に該当しない方が登録できます。

（欠格条項）

第十六条 次の各号のいずれかに該当する者は、条例で定める場合を除くほか、職員となり、又は競争試験若しくは選考を受けることができない。

- 一 禁固以上の刑に処せられ、その執行を終わるまで又はその執行を受けることがなくなるまでの者
- 二 当該地方公共団体において懲戒免職の処分を受け、当該処分の日から二年を経過しない者
- 三 人事委員会又は公平委員会の委員の職にあつて、第六十条から第六十三条までに規定する罪を犯し、刑に処せられた者
- 四 日本国憲法施行の日以後において、日本国憲法又はその下に成立した政府を暴力で破壊することを主張する政党その他の団体を結成し、又はこれに加入した者

○登録受付期間 令和8年1月15日(木)～3月16日(月)

○登録方法

①城里町ホームページの「くらしのお知らせ」より、人材バンク登録のフォームからお申し込みください。

②インターネット環境にない方は、城里町総務課人事給与グループまで履歴書をご提出ください。

※郵送の場合は3月16日(月)必着

○有効登録期間 当該年度の3月31日まで

○採用方法

各課において登録条件が勤務内容に合致する方を対象に、2月16日(月)以降に書類審査および面接等による選考を実施します。選考を実施する際には各課から連絡しますので、その時点で勤務が可能であれば面接を受けていただくことになります。合格者には後日採用の通知をします。

○募集職種・必要資格等一覧

職種	条件	必要資格	勤務場所
事務補助	簡単なパソコン操作 (Word、Excelを含む)ができる方	なし	本庁又は出先施設 (例：各町民センター等)
歯科助手	－	なし	七会診療所歯科診療室
看護師	－	看護師免許	七会診療所ほか
保健師	簡単なパソコン操作 (Word、Excelを含む)ができる方	①保健師免許 ②普通自動車運転免許(AT限定可)	本庁
介護支援専門員	簡単なパソコン操作 (Word、Excelを含む)ができる方	①介護支援専門員(ケアマネジャー) ②普通自動車運転免許(AT限定可)	本庁
作業員	フォークリフト、ホイールローダー、 ユンボ、吊り下げクレーン、2tトラック を運転出来る方 (※1つでもあれば有利です)	普通自動車運転免許(AT限定可)	城里町環境センター
学校給食調理員	－	なし	常北学校給食センター

○勤務日数・勤務時間

週35時間以内(職種・任用される部署によって異なります。)

○報酬等(1時間あたり) 令和8年度～

事務補助 1,203 円、保育士 1,520 円、歯科助手 1,203 円、看護師 1,564 円、保健師 1,562 円、
介護支援専門員 1,562 円、作業員 1,296 円、学校給食調理員 1,296 円

○交通費

通勤距離または通勤に要する運賃等の額を規定に基づき支給

○健康保険等

勤務条件によって、法定の健康保険、厚生年金保険、雇用保険に加入

【申込先・問合せ】 城里町役場 総務課 人事・給与グループ
(〒311-4391 城里町石塚 1428-25) ☎ 029-288-3111(内線 213)

私道を町道にしませんか？

私道を道路愛護団体等が改良して町道にすることができます

近年、高度経済成長とともに築造された道路の多くは、経年劣化が進行し、舗装の打ちかえなどの補修工事を必要とする時期を迎えています。

このような状況を踏まえ、町では、町民の皆様の生活環境の向上を目的とし「私道整備助成金交付要綱」を定め、「私道路用地の寄附の受入れに関する要綱」に規定する受入れ要件を満たすために実施する整備事業に対し、経費の一部を支援しております。

●助成対象の団体について

この制度により助成を受けようとする場合は、道路愛護団体又は、認可地縁団体の設立が必要となります。なお、個人の所有に属する私道が助成対象となり、個人の所有以外の私道は、助成事業の対象外です。

認可地縁団体制度については、
こちらをご覧ください→



●町道移管助成事業(助成事業完了後、町に私道を移管する場合)

私道整備助成金について

- ア 起点及び終点が国道、県道若しくは町道に接続するもの又は起点が公道に接続する袋路状のもので起点から最終に位置する一戸建専用住宅又は兼用住宅（以下「住宅」という。）の敷地までの延長が35メートル以上の私道であること。
- イ 私道に接する所有者の異なる住宅（塀、柵等が設置されていることにより、当該私道路用地をその敷地との通行のために利用しないものを除く。）が3以上あること。
- ウ 私道の幅員が4メートル以上であること。
- エ 私道の所有者、沿道地権者等の関係者総意による町道移管の要望がなされていること。
- オ 私道に所有権以外の権利が設定されていないこと。ただし、抵当権の登記がされている場合であって、町道移管を受けるまでに当該登記の抹消が見込まれると町長が認めたときは、この限りでない。
- カ 道路として20年以上使用され、現に生活の用に供していること。
- キ 私道上（私道の地下及び上空を含む。）に一般交通及び整備に支障となる工作物その他の占用物件が設けられていないこと。
- ク 私道と隣接地との境界が確定していること。

助成対象内容及び助成金について

- (1) 測量等助成金
(内容) 道路用地の確定や土地分筆登記等の経費に対する助成金。
- (2) 工事設計等助成金
(内容) 道路整備工事のための路線測量、実施設計の経費に対する助成金。
- (3) 舗装等工事助成金
(内容) 舗装工事、側溝等工事、碎石敷工事、安全施設工事の経費に対する助成金。

助成区分	助成率	助成限度額
測量等助成金	100%	4,000,000 円
工事設計等助成金	100%	4,000,000 円
舗装等工事助成金	100%	6,000,000 円

申請手続きについて

申請は、代表を立て、代表者の方が助成事業の事前協議、各申請その他の手続きを行います。なお、申請には私道や沿道地権者全員の同意が必要になりますので、関係者全員の意見を取りまとめ、事前協議の申請を行ってください。

●事前協議に係る書類

- ・ 私道整備助成事業事前協議申出書（様式第3号）
- ・ 私道の位置図（縮尺率が2,500分の1程度のもの）
- ・ 私道の登記事項証明書
- ・ 公図の写し
- ・ その他町長が必要と認める書類

「私道路用地の寄附の受入れに関する要綱」については、
こちらをご覧ください→



「私道整備助成金交付要綱」については、
こちらをご覧ください→



地域の身近な相談相手 新しい民生委員・児童委員が決定しました

民生委員・児童委員が昨年11月30日に3年間の任期を終了し、12月1日付けで新たな委員が厚生労働大臣より委嘱されました。各委員の担当区域は次のとおりです。

■常北地区

選考中	(石塚1・新町)
選考中	(新町・石塚西B)
金子 陽子	(石塚2・3)
小野 昭	(石塚3・石塚西A)
高土 節子	(石塚西・石塚西A・B)
山崎 悦子	(石塚4・5)
海東 和昭	(石塚6・大堀)
野尻 雄三	(石塚6・7・大堀)
海野 恵美子	(大堀・石塚7)
関野 洋一	(那珂西1・中妻)
森島 孝	(中妻・那珂西2)
丹下 英男	(那珂西2・3)
浅野 宏幸	(石塚5・上泉)
飯村 和一	(増井1)
富永 喜子	(増井2・磯野)
浅川 幸子	(上入野1)
大崎 勝也	(上入野1)
園部 哲	(上入野2)
久保田 由美子	(上青山・勝見沢)
宇佐美 ゆき子	(下青山)
選考中	(春園・小坂)
藤田 豊	(上古内)
高野 梢	(下古内1・2)
加倉井 利幸	(下古内2・3)
石川 渡	(主任児童委員〔常北地区〕)

■桂地区

添田 郁子	(上坏)
大津 さか江	(上坏)
會澤 克則	(下坏)
坂井 ひろ子	(下坏)
廣木 正則	(栗)
加藤木 直之	(北方)
加藤 達哉	(高久)
江島 治弘	(錫高野)
加藤木 幸子	(孫根)
小林 厚子	(岩船)
加藤 文夫	(高根・高根台)
森 由紀子	(阿波山1)
関 あつ子	(阿波山2)
菊池 良子	(下阿野沢)
平塚 京子	(上阿野沢)
塩沢 日出男	(御前山)
三村 義則	(主任児童委員〔桂地区〕)

■七会地区

山口 利春	(徳蔵)
卜部 千恵子	(小勝1)
根本 崇子	(小勝2)
阿久津 ヒロ江	(塩子1・2)
阿久津 保与	(塩子2・3)
牛久保 礼子	(上下赤沢)
飯村 満雄	(大網・真端)
金子 孝子	(主任児童委員〔七会地区〕)

【問合せ】 健康福祉課 ☎ 029-353-7265(直通)

城里町議会議員一般選挙

投票日

令和8年 3月8日(日)

12月1日現在の選挙人名簿登録者は、
15,519人です。
みんなで投票しましょう。

【任期】 令和8年3月11日～令和12年3月10日 【定数】 12人

立候補を予定される方へ

◇告示日及び立候補届出◇

【日時】 3月3日(火)

午前8時30分から午後5時まで

【場所】 役場本庁舎 3階会議室

◇立候補予定者説明会◇

城里町議会議員一般選挙の立候補届出に必要な書類の記入方法や事務手続等についての説明会を開催します。

【日時】 2月3日(火) 午前10時から

【場所】 役場本庁舎 3階会議室

【お問合せ先】 城里町選挙管理委員会 ☎ 029-288-3111(内線218)

教育委員会委員等の異動について

教育委員会委員の退任により、新たに1名の方が委員に任命され、12月から以下の体制となりましたのでお知らせします。

(敬称略)

職 名	氏 名	備 考
教育長	そえた さとし 添田 智	任期中
教育長職務代理者	かすや しんいち 粕谷 眞一	任期中
委 員	ながやま とおる 長山 透	任期中
委 員	なかた ひろみ 仲田 弘見	任期中
委 員	やまぐち まいこ 山口 麻衣子	令和7年12月2日就任

■退任者

(敬称略)

職 名	氏 名	備 考
委 員	たぐち ゆうこ 田口 優子	令和7年11月30日退任

【問合せ】 教育委員会事務局 ☎ 029-288-7010



町長コラム

城里町初の「高校生議会」を開催しました！

町のお財布事情など、町長が町民の皆さまへお伝えしたいことを掲載していきます。

以前は小中学生を中心にした「城里町 こども議会」が開催されていましたが、コロナ禍で中断し、その後は開催されていませんでした。そんな折、「少年の主張 茨城県大会」で教育長賞を獲得した桂中の槇野さんが、城里町20周年記念式典で、「若者の意見を聞くために、子ども議会を行うべき」と堂々と主張されているのを目の当たりにして感動し、私も何とか子ども議会を再開したいと思うようになりました。今回は、常北校の生徒による「高校生議会」という形になりましたが、若者の意見を聞く場ができて、本当に良かったと思います。

高校生議員の主張は、「移住者を増やすための企業誘致」「自転車が安全に走れる道路環境の整備」「若者が集えるカフェの設置」「ペットツーリズムの振興」「子育て家族が住みたくなる城里町」「防犯灯の増設」「自然を活かした観光振興」「空き店舗を活用した起業支援」などの提案がありました。高校生のまっすぐな目線で、純粋に城里

町の発展を願って政策提案をする姿は、凜として頼もしく、こういう若者がいるなら城里町や日本の将来も明るいと感じました。私も若者の期待に応えられるように一層努力しなければならないと、刺激を受けました。

常北校の皆さん、素晴らしい時間をありがとうございました。



お知らせ



漏水調査のお知らせ

城里町上下水道課(水道事業)では、調査会社に委託して、地下に埋設されている水道管の漏水調査を実施します。調査は道路のほか、敷地内の水道メーターや止水栓の漏水も調べるため、お客様の敷地内に立ち入らせていただく場合があります。で、ご理解ご協力をお願いします。調査の結果、漏水の疑いがある場合は、お声がけすることがありますが、調査員が費用を請求したり、物品の販売やサービスの提供をすることはありませんのでご安心ください。

調査期間 1月～2月

調査時間

(敷地内調査) 午前8時30分～午後5時

(道路調査) 夜間の静かな時間帯

問合せ 上下水道課(水道事業)

☎029-288-3111

(内線283)

令和7年度

第4回地域計画変更

申出の受付について

令和5年4月に改正された農業経営基盤強化促進法により、町では令和7年3月に地域計画が策定されま

した。地域計画の対象農地を農地以外の目的で利用する場合は、地域計画の変更が必要になります。

町では、令和7年度第4回地域計画変更申出を次の期間で受付します。

地域計画変更後は、これまでどおり

農振農用地区域内の農地(青地)を

農地以外の目的で利用する場合など

は農業振興地域の変更手続き、農振

農用地区域外の農地(白地)を農地

以外の目的で利用する場合は、農地

転用許可届出が必要となります。

地域計画の対象農地や申請様式等に

ついては、農業政策課までお問い合わせ

してください。

受付期間 1月8日(木)～26日(月)

※平日のみとなります

申請先・問合せ 農業政策課

☎029-288-5295(直通)

成年後見制度に関する 無料相談会を実施します

成年後見制度を利用したいと検討

している方や親族が適切に制度を利

用することなどを目的とし、成年後

見制度に関する無料相談会を次のと

おり実施します。

日時 1月28日(水)

午後1時30分～3時30分

場所 城里町役場1階

101会議室

対象者

県央地域成年後見支援事業圏域(城里町等)にお住まいの方、もしくは被

後見人等(利用を検討される方も含む)がお住まいの方で、これから成年後見制度を利用したいと検討されている方、既に成年後見人、保佐人、補助人、任意後見人として活動をしている方

相談員

弁護士等法律の専門家、開催市町

村福祉担当部署職員、開催市町村社

協権利擁護事業等に係る担当職員、

水戸市社会福祉協議会権利擁護サ

ポートセンター職員等

定員

先着3組

申込期限 1月21日(水)

申込先・問合せ

水戸市社会福祉協議会

権利擁護サポートセンター

☎029-309-5001

水戸北スマートIC 駐車場を利用しませんか

水戸北スマートインターチェンジ

に併設されたバス乗り場から、高速

バス東京線「ひたち号」、「東京デ

ィズニールゾート®」線に乗ることが

できます。詳しくは、茨城県道路公

社までお問い合わせください。

駐車料金 1回500円

問合せ 茨城県道路公社

☎029-301-1131

(広告)

〈訂正とお詫び〉

令和7年12月発行「広報しろさと」

において、次の内容に誤りがありま

した。お詫びして訂正いたします。

7ページに掲載された「第49回茨

城県なぎなた大会」出場者の氏名に

ついて

【誤】武藤 美留久さん

【正】武藤 美留久さん

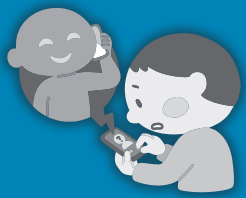

若者の皆さまご注意を！ 身近なところに危険がひそんでいます

インターネットやSNSなど、相手の顔が見えない情報があふれるなかで、社会経験の少ない若者が安易に契約し、また利用する過程で思わぬトラブルに巻きこまれてしまうケースが増えています。

今回は、若者に多い「消費者被害」について、悪徳商法の手口やよくあるトラブル事例を紹介します。

事例 1 SNS で安価な医療脱毛の広告が流れたのを見て、無料カウンセリングに行ったが、強引な勧誘が始まり、高額な医療脱毛の契約を断ることができなかった。42 回払いのクレジット契約で、総額約 45 万円となってしまった。クーリング・オフしたい。

ひとことアドバイス

- 安価なプランの広告などを見て、無料カウンセリングを受けようと美容医療クリニックに行き、その場で高額な契約をさせられるケースがあるため注意しましょう。
- 美容目的の施術は、多くの場合、緊急性がありません。「今日契約すれば安くする」などと提案されても、その場での契約や施術はせず、いったん帰宅して冷静に検討しましょう。
- 自分でもリスクや副作用の情報を収集し、医師から説明を受け納得したうえで判断しましょう。
- クーリング・オフができる場合があります。困ったときは、早めに消費生活センター等にご相談ください。



事例 2 リチウムイオン電池の膨張、発煙・発火に注意

スマホ用のモバイルバッテリーがすごく膨らんできていて怖い。廃棄したいが危険性もあるかもしれない。どこに廃棄すべきか。

ひとことアドバイス

- リチウムイオン電池は小型大容量、繰り返しの使用が可能などの利点から、モバイルバッテリーやワイヤレスイヤホン・スピーカーなど、身の回りの様々な商品に搭載されています。しかし便利な一方で電池の発煙・発火事故も発生しています。
- 製造・販売元や型式が明示されていない商品や、仕様が不明確な商品を購入するのは避けましょう。充電器やモバイルバッテリーは、PSE マークの表示を確認しましょう。
- 充電の際は適切な充電器を使用し、もし充電端子が過熱したり異臭がした際は直ちに使用を中止しましょう。
- 落下などで電池に衝撃が加わると、発煙・発火を伴う事故につながる可能性も考えられます。持ち運びや保管の際は取り扱いに注意し、電池に膨張がみられたら使用を控えましょう。
- 廃棄する際は、必ず自治体の分別ルールに従いましょう。取り外し可能なバッテリー等は販売店でリサイクル回収をしてくれる場合もあります。



城里町消費生活センターのご案内

消費生活に関する困りごと、お気軽にご相談ください。
皆さんと一緒に考え、解決のためのお手伝いをします。

【相談日】 毎週 月～金曜日 時間 午前9時～午後4時

【場所】 城里町役場 本庁舎 2階 まちづくり戦略課内

【電話】 029-288-3111 (内線 226)

令和7年度第2回城里町家庭教育学級として、LGBTQ+に関する講演会を開催します。どなたでも参加できますので、ぜひご参加ください。

講師 永瀬 大紀 氏（にじっぺ代表）
演題 「LGBTQ+ 多様な性を生きる
子どもたちの気持ち」

申込方法 申込フォームに必要事項を入力しお申し込みください。

☎029-288-3135



▲申込はこちら

俳句

岩澤とし江
繪馬堂の裏の古井戸竹の
春

白障子鳥影見えて鳥の声
綿引 英子
園部 洋一
冬耕に光れるものは墓石
のみ

伐採の山平らかに鳥渡る
飯田 勇一
竹内 幸子

いやどうも反ってどうも謙譲さ

浅野 敏子
年始め氏神様に初詣
卜部 吉雄
待ってたよ女性総理の誕生を

大和田 萬里
おこめ券いっぱいおかわり出来るかな

亡き母の椅子「座つて
みつか」年の暮れ
車田 綾子
飯村 孝一
愛犬とことぶきのとき氏
神に

宮本
新

コーヒーと母とすごした
年明けの竜たっちゃん乃湯
に季節めぐりて

宮本 明美
編み物に疲れて大きな欠
伸するひとり施設の暢気
な暮らし

新しきスマホに換えて四苦八
苦孫の手を借り米寿のわれは
那珂川を渡りて友に会い
に行くすつきりと見ゆる
山の稜線

庭土をわたしの裡を木々
の葉をわづかに濡らせり
初あきの雨

渡辺 千紗子



地域おこし協力隊の連載、1月号は
内藤 元気が担当します！



明けましておめでとうございます。地域おこし協力隊の内藤です。早いもので、城里町に移住して3度目の冬を迎えました。移住当初は、城里町の冬の厳しい冷え込みに驚くばかりでしたが、3年目の今では寒さにも少しづつ慣れ、冬ならではの景色や空気を落ち着いて感じられています。

さて、今年も協力隊農園では、さつまいもの生産に取り組みました。5月に定植した苗は、夏の暑さに負けず順調に生育し、10月に無事収穫を迎えることができました。収穫作業には、ななかいちども園の園児たちも参加してくれ、元氣いっぱい土を掘り返し、大きなさつまいもを見つけて歓声を上げて

る姿に、こちらまで嬉しい気持ちになりました。

また、同時期に参加した江戸川区民まつりでは、収穫したさつまいもを持参して販売しました。多くのお客様に「立派なさつまいもね」と声をかけていただき、開店からすぐに完売となるなど、想像以上の反響がありました。

協力隊の活動を通して、生産から販売まで一連の流れを体験する中で、農業の奥深さや地域とつながる大切さを改めて実感しています。任期は残りわずかとなりましたが、最後まで感謝の気持ちを持っていきたく思います。

【問合せ】 農業政策課
☎ 029-288-3111
(内線 253)



◀ 城里町
地域おこし
協力隊 HP



◀ Instagram
(協力隊/まちづくり
戦略課)
@shirosato_life



◀ Instagram
(協力隊／農業政策課)
@ shirosato_nousei

よくよむ
☎029-289-4946

図書や資料の検索ができます！

HP <https://www.lics-saas.nexs-service.jp/shirosato/>



今月のおすすめ本

〈一般書〉



失われた貌

櫻田 智也 著

山奥で、顔を潰され、歯を抜かれ、手首から先を切り落とされた死体が発見された。事件報道後、警察署に小学生が訪れ、死体は「自分のお父さんかもしれない」と言う。彼の父親は10年前に失踪し、失踪宣告を受けていた…。



火喰鳥を、喰う

原 浩 著

信州で暮らす久喜雄司に届けられた「死者の日記」。そこには太平洋戦争末期に戦死した大伯父の、生への執着が書き記されていた。その日を境に、久喜家の周辺で異常現象が起こり、雄司は超常現象に詳しい北斗総一郎を頼るが…。

〈児童書〉



じいじ、じーっ

ホッシーナッキー 作・絵

すべりだいですべったり、犬にあってびっくりしたり、ころんで泣いてしまったり…。歩き始めたばかりの「はく」を見つめるじいじのまなざしに心が温くなる絵本。



えいきゅうしちゃん

minchi さく・え

おちゃんのところに、えいきゅうしちゃんがやってきました。ある日、公園であそんでいると、転んでえいきゅうしちゃんがおれてしまい…。乳歯と永久歯、虫歯のしくみと予防法、歯が折れたときの応急処置などがわかる絵本。

新着図書から

【一般書】▼ドキュメントクマから逃げのびた人々／三オブックス
▼はじめての和紅茶ガイドー探し方買い方いれ方楽しみ方ー／青嶋ひろの／グラフィック社▼幽霊の脳科学／古谷博和／早川書房
▼青い壺 新装版／有吉佐和子／文藝春秋▼世界一細かい人体図鑑ー細かく知るほど面白い生命の神秘／山本健人／ナツメ社
【児童書】▼クッキー投票！／G.ブライアン・カラス／あすなろ書房▼なかなかいえないウラントネ／いげたゆかり／世界文化ワ
ンダーグループ▼パンどろぼうとスイーツおうじ／柴田ケイコ／KADOKAWA▼しろのえほん／丸尾靖子／童心社▼そんなんに
あっているかしら？／かないずみさちこ／大日本図書

図書館カレンダー

1 月

日	月	火	水	木	金	土
				1	2	3
4	5	6	7	8	9	10
11	12	13	14	15	16	17
18	19	20	21	22	23	24
25	26	27	28	29	30	31

2 月

日	月	火	水	木	金	土
1	2	3	4	5	6	7
8	9	10	11	12	13	14
15	16	17	18	19	20	21
22	23	24	25	26	27	28

開館時間 10:00 ～ 18:00

■休館日

○おはなし会 11:00 ～

△ミニミニ上映会 13:30 ～

1 月のおはなし会のお知らせ

毎月第2・4土曜日に、ボランティアグループ「あすなろ」のみなさんによる絵本・紙しばいのよみきかせの会を開催しています。ぜひお越しください。

時間 1月10・24日(土)

11:00 ～ 11:30

場所 おはなしのへや

【問合せ】 桂図書館
☎029-289-4946

ホロルの湯からのお知らせ

★新年会に ぜひホロルの湯をご利用ください！

温泉入浴＆お食事＆送迎付きのお得なパック

- ・ホロルの湯宴会パック ¥4500／刺身3点盛り、天ぷら盛り合わせ、肉料理、那珂川天然鮎の塩焼き、地粉うどん、古内茶バニラアイス、ワンドリンク(グラスビールまたはウーロン茶)付き
- ・ホロル御膳お食事パック ¥3400／刺身3点盛り、天ぷら盛り合わせ、那珂川天然鮎の塩焼き、ご飯＆汁物、古内茶バニラアイス
- ・グラウンドゴルフパック ¥2700／プレイ代＆お食事＆送迎※10名以上から可

◆休館日

1月5日(月)、13日(火)、19日(月)、26日(月)

2月2日(月)、9日(月)、16日(月)、23日(月)

【問合せ】 ホロルの湯 ☎029-288-7775

1月中旬～2月上旬 城里町イベントカレンダー

申…事前申込
限…対象者限定

期 日	行 事	場 所	問合せ
1/15(木)	お知らせ版 1月号発行		まち
16(金)			
17(土)			
18(日)			
19(月)			
20(火)	こころの相談会 ^申	常保	常保
21(水)			
22(木)			
23(金)			
24(土)			
25(日)			
26(月)			
27(火)	心配ごと相談 ^申	コミ	社協
28(水)			
29(木)			
30(金)			
31(土)	城里町元気アップ振興券【使用期限】		まち
2/1(日)			
2(月)	広報しろさと 2月号発行		まち
3(火)			
4(水)	生活自立相談 ^申	役場	健福
5(木)			
6(金)			
7(土)			
8(日)			
9(月)			
10(火)	心配ごと相談 ^申 茨城県行政書士会無料相談会	コミ 役場	社協 総務
11(水)			
12(木)			
13(金)			
14(土)			

【場所・問合せ】

役場／城里町役場 ☎ 029-288-3111(代)
 (まち／まちづくり戦略課 総務／総務課 健福／健康福祉課)
 教委／教育委員会事務局 ☎ 029-288-7010
 コミ／コミュニティセンター城里 ☎ 029-288-6100
 常保／常北保健福祉センター ☎ 029-240-6550
 社協／社会福祉協議会 ☎ 029-288-7013

各種相談窓口

常設窓口

消費生活相談 (まちづくり戦略課)

消費生活相談員による相談
 日時／月～金曜日 9:00～16:00
 ☎ 029-288-3111 (内線 226)

教育相談「うぐいすのひろば」

専門指導員による相談
 日時／火・木・金曜日 10:00～16:00
 相談専用 ☎ 029-288-2080

※その他教育に関する問合せ

教育委員会事務局 ☎ 029-288-7010

こども家庭センター

日時／月～金曜日 8:30～17:15
 ☎ 029-240-6550

臨時窓口

こころの相談会 (常北保健福祉センター)

精神保健福祉士、保健師による相談
 時間／13:30～16:30

心配ごと相談 (社会福祉協議会)

弁護士による相談
 時間／10:00～12:00

生活自立相談 (健康福祉課)

相談支援員、就労支援員による相談

茨城県行政書士会無料相談会 (総務課)

行政書士による相談
 時間／13:00～16:00

人口・世帯数

(12月1日現在・住民基本台帳)

	人数	前月比
人口	17,358 人	± 0
男	8,672 人	+ 5
女	8,686 人	- 5
世帯数	7,920 世帯	+ 12

今月の納税

納期限 2月2日(月)

町・県民税(4期分)
国民健康保険税(7期分)
後期高齢者医療保険料(7期分)
上下水道料金(1月分)
住宅使用料(1月分)

納税には簡単で便利な口座振替をご利用ください。

◆今月の標語 Vol.62◆

私たちにもできる 環境保全活動

ゴミの減量化のためにも生ごみを出す
 ときは、水分を絞って捨てましょう

★ Happy Birthday ★

1才になりました

1月生まれの1才は3人



なぎは 大井 栞花ちゃん(石塚)

兄たん、姉たんが大好きななぎちゃん。元気いっぱい育ってね。



ふうま 寺門 風真くん(高根台)

笑顔が可愛い風真くん。いつも賑やか元気一杯！毎日癒しをありがとう♡



城里町フォトコンテスト

締め切り迫る！入賞者には豪華プレゼントあり！



テーマ 城里町のイベント、グルメ、観光など町に関連する全て

応募方法

①インスタグラムでの投稿

- ・Instagramで城里町観光協会「@shirosato_pr」をフォローする
- ・町内でいろいろな写真を撮影する
- ・応募用のハッシュタグ「#しろフォト2025」と「#部門」、「#撮影場所」をコメント欄に入れて写真を投稿する

②窓口での提出

- ・SDカード、USBメモリー等でのデータと応募用紙を、まちづくり戦略課窓口へ提出

募集写真

- ・城里町で2024年以降に撮影されたもの
- ・テーマに沿った写真(合成など著しく加工を施された写真、組み写真は不可)

応募条件

- ・応募作品の二次利用など、応募規約に同意する。
なお、応募(投稿)があった時点で応募規約の同意があったものとします。
- ・自分自身のInstagram公開アカウントを持っていること。
※アカウントが非公開になっている場合は、応募の対象外となります。
- ・城里町観光協会の公式Instagramアカウント「@shirosato_pr」をフォローしていること
- ・賞品の届け先が日本国内であること。

募集期間

2025年4月1日(火)～2026年1月30日(金)

※詳細は、町ホームページをご覧ください

応募先・問合せ

城里町観光協会(まちづくり戦略課内)
☎ 029-288-3111 (内線224)



▲町のホームページ



春: 高根山天山寺(桜)



夏: 御前山(雷)



秋: 那珂川(晩秋)



冬: 坪(雪景色)

城里ふるさと便り

町の情報を随時更新しています



城里町防災行政無線放送フリーダイヤル

☎ 0800-800-7009 (通話料無料)

防災行政無線の放送内容を電話で確認できます

この券は、自治会加入世帯に配付しています。住みよい地域社会をつくるため、自治会の加入促進にご協力をお願いします。

※無効印のある券は使用不可