

# しろさと

## ホロルの湯×常北中学校 オリジナルラーメン

まろやかでコクがある  
白みそ担々麺



ほうじ茶香る  
チャーメン



二郎系こってり!  
J中系ラーメン



### 主な内容

- P. 2 令和6年 新年のごあいさつ
- P. 4 会計年度任用職員を募集します
- P. 9 町民税・県民税の申告相談について

### 城里町オリジナルラーメン

常北中学校の生徒が考案の、町特産品を使用したラーメン3品。1月10日から3月にかけてひと品ずつ、ホロルの湯2階食堂で販売されます。ぜひご賞味ください!



# 令和6年 新年のごあいさつ

新年あけましておめでとうございます。町民の皆さまにおかれましては、新春を晴々しい気持ちでお迎えのこととお慶び申し上げます。

昨年は長く続いたコロナ禍が収束し、お祭りが久しぶりに通常の形態で開催されました。特に、七夕祭りに本当に多くの人が集まったことや花火大会に気持ちよく寄附してくださる企業・団体さまが多かったことなどにより、平和な日常が戻ってきたことの幸せをしみじみと感じ、感慨もひとしおでした。

一方、世界に目を向けると、昨年は戦争激化の一年でした。ロシアとウクライナの戦争は、毎日1000人以上の死傷者が出ているのにそれが日常となり世界の関心が薄れてしまいました。多数の民間人の犠牲者が出ているイスラエル軍によるガザ地区進攻も、いつの間にか忘れられてしまうのでしょうか。一方、私たちが忘れてはならないのは、この平和で豊かな日本で暮らし



城里町長  
上遠野 修

ていることへの感謝の念です。そして、この平和な社会は、日本国が正しい道りを戦後約80年にわたって歩み続けてきた結果であり、今後も私たちの努力でこの平和で豊かな社会を維持していかなければなりません。

城里町長としては、「福祉の充実した住みよい城里町」であり続けられるように全力を尽くす所存です。

結びに、新しい年が皆さまにとって幸多いことをお祈りいたしまして、年頭のご挨拶とさせていただきます。

新年あけましておめでとうございます。

町民の皆さまにおかれましては、希望に満ちた輝かしい新春を迎えられましたこととお慶び申し上げます。

年頭にあたり城里町議会を代表し、謹んで新年のごあいさつを申し上げます。

町民の皆さまにおかれましては、日頃から議会活動に対する深いご理解とご支援をいただき、心より感謝申し上げます。

城里町議会も益々議会活動の充実を図っていく所存でありますので、ご指導ご鞭撻をよろしくお願い申し上げます。

さて、日本の経済状況はもとより地方経済も大変厳しい状況下であり、さらに、少子・高齢化、人口減少という大きな社会構造の問題を抱えています。

このような厳しい状況の中でも地方自治体においては、福祉の充実、地域経済の活性化、循環型社会の構築など地域に即した特色ある町づくりが求められております。

議会といたしましても、町民の皆さまが将来



城里町議会議長  
阿久津 則男

に「夢と希望」が持て、城里町に誇りを感じていただける町づくりを、町行政と共に力強く推進していかなければならないと決意を新たにしているところでございます。

常日頃から、町民の皆さまの意思を把握する事は当然の事でありまして、開かれた議会運営に努め、町民の皆さまの信頼と負託に応えられるよう議員一同、議会活動に全力を傾注して参る所存です。

結びにあたりまして、今年一年が町民の皆さまにとりまして、幸せに満ち溢れた素晴らしい年となりますことを心よりご祈念申し上げ、新年のごあいさつといたします。

インターネットやSNSなど、相手の顔が見えない情報があふれるなかで、社会経験の少ない若者が安易に契約し、また利用する過程で思わぬトラブルに巻きこまれてしまうケースが増えています。

若者に多い「消費者被害」について、悪質商法の手口やよくあるトラブル事例を紹介します。

## 事例1 18歳から大人！ クレジットカードの使い方を考えよう！

クレジットカードを複数枚使ってオンラインゲームの課金を繰り返し、すべてのカードを限度額まで使った。請求書が届いたが返済ができず放置していたら、督促状が届いた。お金がなく支払えない。どうしたらいいか。



### ひとことアドバイス

- 18歳になると、親権者等の同意なくクレジットカードを申し込むことができます。トラブルにあわないためにも、クレジットカードの仕組みや支払方法をしっかり理解しましょう。
- クレジットカードは消費者の信用に基づいて発行されるため、支払いができず延滞すると、将来、住宅や自動車のローンなどが組めなくなる恐れがあります。支払計画を立てて利用しましょう。
- 「分割払い」「リボルビング払い(リボ払い)」は手数料が発生します。特にリボ払いは毎月の支払いが一定になる仕組みですが、残高に対して手数料が発生するため、支払いがなかなか終わらない恐れがあり、注意が必要です。
- 不正利用を防ぐため暗証番号は他人に推測されない番号に設定しましょう。また、クレジットカードは他人に貸したりせず、適切に管理し、利用明細も必ず確認しましょう。

## 事例2 ポイントサイト利用によるトラブルに注意！

SNSで指定されたサイトに登録すると、フリマのポイントがもらえるという「ポイントサイト」の広告を見た。無料期間中に解約すればポイントだけが無料でもらえると思い、指定された約30個のサイトに登録していった。途中からアダルトサイトになり、心配になって登録するのをやめた。すでに登録したサイトも解約したいが連絡先がわからないサイトが10個ある。解約したいがどうしたらいいか。



### ひとことアドバイス

- ポイントサイトとは、そのサイトを経由して指定されたサイトの会員登録や商品購入、アンケート回答などを行うことでポイントが貯められるサービスです。利用する際は、ポイントの獲得条件などをよく確認しましょう。
- 無料期間やキャンペーンなどで試しに利用する場合でも、指定先の各サイトごとに利用規約や解約条件をきちんと確認しましょう。
- 解約する時などに必要となるので、IDやパスワードなどをしっかり管理することも大切です。

城里町消費生活センター  
☎029-288-3111 (内線226)

場所 城里町役場本庁舎 2階(まちづくり戦略課内)  
相談日 毎週月・水・金曜日  
時間 午前9時～午後4時



# 令和6年度 会計年度任用職員を募集します

## ■応募資格

すべての職種 地方公務員法第16条の欠格条項に該当しない方

障害者雇用 次の要件をすべて満たす方

ア. 身体障害者においては身体障害者手帳、知的障害者においては知的障害者判定機関が交付した判定書、精神障害者においては精神保健福祉手帳を有する方

イ. 業務を単独で行うことができる方

■任用期間 令和6年4月1日～令和7年3月31日(任用後1か月間は試用期間)

■報酬等 時間額は下表の時間額のとおりです。また、交通費、週20時間以上勤務の場合には期末・勤勉手当の支給があります。

■社会保険 規定により健康保険、厚生年金保険および雇用保険への加入と、労災保険または公務災害保険に加入します。

■休暇 任用開始から6か月経過後、勤務日数により決定した年次有給休暇を付与します。その他特別休暇等があります。

■休憩時間 1日の勤務時間が6時間を超える場合は休憩時間があります。6時間以下の場合でも、休憩時間がある場合があります。(下表参照)

■応募方法 市販の履歴書(押印・6か月以内に撮影した顔写真を貼付)を下表の応募先に、郵送または直接持参してください。提出の際は、どの職種への応募かがわかるように必ず明記してください。併願も可能ですが、それぞれに履歴書を提出してください。

■応募期間 2月1日(木)～2月16日(金)

■選考 面接試験(試験日程は応募者へ連絡します)

職種 (人数)	業務内容	勤務場所	勤務形態 (休日：土曜・日曜・祝日)	時間額	時間外 勤務	社会 保険	条件	応募先 問合せ
事務補助 (1名)	窓口業務、パソコン入力、施設の清掃等	桂支所	週5日(平日) 8:30～17:15の間で7時間勤務	1,002円	無	有	①	(1)
事務補助 (2名)	戸籍・住民窓口業務全般、システム操作、パソコン入力、書類の整理等	町民課	週5日(平日) 8:30～17:00の間で6時間勤務 (休憩60分)	1,002円	無	有	①	(2)
作業員 (1名)	クレーン操作、焼却炉運転、ペットボトルおよび古紙回収、選別作業等	環境センター	週5日(平日) 8:00～20:00の間で7時間勤務 祝日および第3日曜日出勤あり	1,060円	有	有	②	(3)
子ども家庭 支援員 (1名)	子育て等に関する相談・支援業務、その他子ども家庭センター業務に関すること	常北保健福祉センター	週5日(平日) 8:30～16:30	1,447円	無	有	③	(4)
適応指導員 (1名)	不登校児童の適応指導	適応指導教室 (コミュニティセンター城里内)	週5日(平日) 9:00～17:00	1,301円	有	有	④	(5)
生活支援員 (若干名)	学校生活が困難な児童への生活支援	町内小学校	週5日(平日) 6時間勤務(休憩45分) ※勤務時間は学校長の指示による(夏休み等は勤務なし)	1,000円	無	有	⑤	
社会教育指導員 (2名)	公民館講座等の企画・運営、施設の利用受付等	桂公民館または七会町民センター	週4日(休日勤務あり) 8:30～17:15 ※月17日程度	1,125円	無	有	①⑤	
地区分館長 (1名)	公民館講座等の企画・運営、施設の利用受付等	桂公民館岩船地区分館	週3日(休日勤務あり) 8:30～17:15	1,125円	無	有	①⑤	
事務補助 (1名)	窓口業務、図書室業務、館内外の清掃等	コミュニティセンター城里	週4日(休日勤務あり) 8:30～17:15	1,002円	無	有	①	
事務補助 (1名)	窓口業務、図書室業務、館内外の清掃等	コミュニティセンター城里	週2日(休日勤務あり) 8:30～17:15	1,002円	無	無	①	
学校給食調理員 (1名)	給食調理業務	常北学校給食センター	週5日(平日) 8:00～16:00 ※夏休みは14日程度勤務	1,060円	無	有	なし	



## ■障害者雇用

職種 (人数)	業務内容	勤務場所	勤務形態 (休日：土曜・日曜・祝日)	時間額	時間外 勤務	社会 保険	条件	応募先 問合せ
清掃用務員 (1名)	常北保健福祉センター内外の 清掃業務	常北保健福祉 センター	週5日(平日) 8:30～15:30	1,000円	無	有	なし	(1)
事務補助 (1名)	窓口業務、図書室業務、館内 外の清掃等	コミュニティ センター城里	週4日(休日勤務あり) 8:30～17:15	1,002円	無	有	①	(5)

## ■条件

- ①簡単なパソコン操作(Word、Excelを含む)ができる方
- ②クレーン取扱業務およびフォークリフト運転技能の資格所持の方
- ③保健師、社会福祉士または精神保健福祉士の資格を有する方
- ④適応指導教室での経験、カウンセリング経験または学校勤務経験があればなお可
- ⑤普通自動車運転免許を有する方

## ■応募先・問合せ

- (1) 総務課 〒311-4391 城里町石塚1428-25 ☎029-288-3111(内線216)
- (2) 町民課 〒311-4391 城里町石塚1428-25 ☎029-288-3111(内線117)
- (3) 環境センター 〒311-4314 城里町下古内1680 ☎029-288-5525
- (4) 福祉子ども課 〒311-4391 城里町石塚1428-25 ☎029-288-3111(内線131)
- (5) 教育委員会事務局 〒311-4303 城里町石塚1428-1 ☎029-288-7010

# 令和6年度 城里町任期付町費教職員 城里町立七会小学校の教諭(学級担任)を募集します

募集人数	1名
雇用期間	令和6年4月1日から令和7年3月31日
応募資格	<ul style="list-style-type: none"> <li>・小学校教諭免許または中学校教諭免許等を有していること。(令和6年4月1日までに取得見込みの方を含む)</li> <li>※これ以外の免許については事前にご相談ください。</li> <li>・普通自動車運転免許を有する方(令和6年4月1日までに取得見込みの方を含む)</li> <li>・次に示す2つの欠格事項に該当していないこと</li> <li>1. 地方公務員法(昭和25年12月13日法律第261号)第16条</li> <li>2. 学校教育法(昭和22年3月31日法律第26号)第9条</li> <li>※初めての方やブランクがある方でも応募できます。</li> </ul>
勤務日時	週5日(平日) 午前8時10分～午後4時40分 ※学校行事等の実施により変動する場合があります。
選考方法	面接試験(日程調整後、応募者にご連絡します。)
給与等	月額221,800円(令和6年度予定) <ul style="list-style-type: none"> <li>・前歴、経験年数による加算、昇給あり</li> <li>・教職員調整額、通勤手当、期末手当、その他諸手当の支給あり</li> <li>・年次有給休暇、特別休暇等あり</li> <li>・社会保険加入</li> </ul>
応募方法	以下の書類を応募先に郵送または直接持参してください。 <b>【提出書類】</b> 2および3について取得見込みの方は不要です。 1. 城里町任期付教職員(小学校教諭)志願書(顔写真貼付) ※町ホームページからダウンロードし、A4サイズで印刷してください。また、城里町教育委員会事務局(コミュニティセンター城里3階)で配付しています。 2. 小学校教諭免許状または中学校教諭免許状の写し(両面) 3. 普通自動車運転免許証の写し(両面)
応募期限	令和6年1月19日(金) ※応募状況により期間終了を待たずに受付を終了する場合があります。

応募先・問合せ 教育委員会事務局(〒311-4303 城里町石塚1428-1) ☎029-288-7010(内線535)



11/7

### 第62回 茨城県更生保護大会 法務大臣表彰を受賞

茨城県内の更生保護関係者が一同に集い功労者を表彰する、「第62回茨城県厚生保護大会」が水戸市のザ・ヒロサワ・シティ会館で開催されました。

町からは、保護司として永年尽力された岸野 教司さん(徳蔵)が法務大臣表彰を受賞されました。岸野さんは平成14年から保護司を続けられています。

その他、保護司会から4名、また、更生保護女性会からは5名が、日頃の活動が評価され表彰の栄に浴されました。安心安全な地域社会の実現に、さらなるご活躍を期待しています。



藍綬褒章  
受章おめでとぅございます

### 更生保護功績 和田 雅治さん(阿波山)

令和5年秋の褒章が発表され、平成10年11月から保護司として活動されている和田 雅治さん(阿波山)が藍綬褒章を受章されました。

犯罪や非行を犯した人の更生支援や犯罪予防活動に尽力され、永きにわたり明るい地域社会を築くために貢献されました。和田さんは「支えてくれた皆さんのおかげです」と感謝の言葉を述べられていました。



11/28

### シルバーリハビリ体操 7名の指導士が誕生しました

城里町役場において、5日間の日程でシルバーリハビリ体操指導士3級養成講習会が開催され、新たに7名の3級指導士が誕生しました。

現在、町では町内42か所のサロンで、シルバーリハビリ体操を実施しています。今回3級指導士になられた方々にも、地域での活動を期待しています。

シルバーリハビリ体操とは、県内全市町村で実施されている、いつでも、どこでも、ひとりでもできる体操です。健康づくりや介護予防のため、皆さんもお気軽にご参加ください。



11/23

### 笑いの力で地域を明るく 第8回 城里de落語会を開催

町の地域活性化イベント支援事業を活用し、町内在住者が主体となって構成された城里de落語会による「第8回城里de落語会」が、コミュニティセンター城里において開催されました。会場には町内外から約330名が来場、三遊亭とん馬師匠と兄弟子である三遊亭小遊三師匠の口演など、本格的な江戸落語が披露されました。観客からは「思わず聞き入ってしまった」などの感想があり、大好評でした。同落語会の皆さんは「今後も町に落語の文化が根付くような活動をしていきたい」と話してくれました。





## 11/5 第13回 石岡市長杯 ミニバスケットボール大会

石岡市運動公園体育館

全8チームが参加して開催された上記大会において、常北MBCスポーツ少年団が優勝しました。



▲優勝 常北MBCスポーツ少年団

## 11/16 第19回 城里町民ゴルフ大会

桂ヶ丘カントリークラブ

18組(69名)が参加し、城里町民ゴルフ大会が開催されました。

競技方法 前半9ホールの新ペリア方式



▲男子優勝 中山 幸彦さん(左)



▲女子優勝 安 洋子さん(左)

- 男子** 優勝 中山 幸彦  
 準優勝 高堀 啓一  
 第3位 宮本 通  
 (ベスグロ38) 清水 正義
- 女子** 優勝 安 洋子  
 準優勝 鈴木 八千代  
 第3位 東海林 一恵

## 12/3 第19回 城里町マラソン大会

日本自動車研究所 城里テストセンター

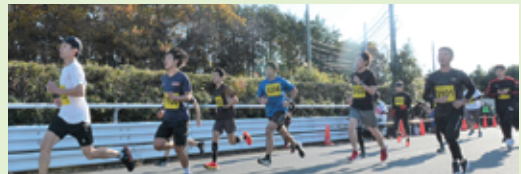

### ■ 小・中学生 (部門別上位入賞者・敬称略)

部門別	順位	第1位		第2位		第3位	
		氏名(学校名)	記録	氏名(学校名)	記録	氏名(学校名)	記録
小学1年 (1km)	男子	高島 悠翔(沢山小)	4分36秒	皆川 侑心(沢山小)	4分37秒	浅野 力斗(沢山小)	4分42秒
	女子	加藤木門華(桂小)	4分39秒	児玉 円(石塚小)	4分57秒	立松 若菜(桂小)	5分03秒
小学2年 (1km)	男子	岡崎 理斗(石塚小)	3分57秒	安藤 涉(リリーベール小)	3分58秒	立松 晁士(桂小)	4分04秒
	女子	西村 結美(石塚小)	4分21秒	宇留野 遥(沢山小)	4分32秒	安島 幸愛(石塚小)	4分49秒
小学3年 (2km)	男子	横田 康太(石塚小)	8分48秒	五百川竜仁(桂小)	9分01秒	檜山 樹希(石塚小)	9分08秒
	女子	上遠野未来(石塚小)	9分43秒	稲田 莉子(石塚小)	10分04秒	加藤 ゆり(桂小)	10分06秒
小学4年 (2km)	男子	所 峻平(沢山小)	8分44秒	小林 暖和(桂小)	8分48秒	西野 善(石塚小)	8分57秒
	女子	廣木 心結(石塚小)	8分26秒	宇留野 楓(沢山小)	8分35秒	飯村 葉奈(石塚小)	9分08秒
小学5年 (2km)	男子	児玉 禪司(石塚小)	7分42秒	入野 天佑(桂小)	8分03秒	園部 龍星(石塚小)	8分40秒
	女子	木村 葵衣(石塚小)	8分07秒	皆川 蘭(沢山小)	8分53秒	石川 芽咲(沢山小)	9分05秒
小学6年 (2km)	男子	海老根 仁(石塚小)	7分35秒	大畑 壱颯(石塚小)	7分49秒	安島 幸颯(石塚小)	7分51秒
	女子	櫻岡 莉子(石塚小)	7分52秒	久保田風愛(石塚小)	7分54秒	安藤 馨子(沢山小)	7分56秒
中学1年 (3km)	男子	五位瀨裕乃介(桂中)	11分10秒	関根 大輝(桂中)	11分32秒	田辺 魁生(常北中)	11分37秒
	女子	菅 澄恋(常北中)	12分37秒	藤田 栞(常北中)	12分57秒	関 歩香(桂中)	13分10秒
中学2・3年 (3km)	男子	飯村 柁翔(常北中)	10分53秒	櫻井迅之助(常北中)	11分03秒	大内 結代(常北中)	11分13秒
	女子	近澤 玲那(常北中)	12分55秒	松崎友里菜(常北中)	13分01秒	野藤 玲未(常北中)	13分09秒

### ■ 一 般 (部門別上位入賞者・敬称略)

部門別	順位	第1位		第2位		第3位	
		氏名(市町村名)	記録	氏名(市町村名)	記録	氏名(市町村名)	記録
一 般 (3km)	男子	佐藤 憲哉(水戸市)	12分04秒	丹下 柚斗(城里町)	12分49秒	綿引 聡(ひたちなか市)	13分27秒
	女子	平賀まさ子(城里町)	17分00秒	小島 早苗(城里町)	18分26秒	加藤 朋絵(城里町)	18分50秒
	壮年	青松 譲治(常陸大宮市)	12分22秒	川又 美樹(城里町)	14分24秒	富永 忠男(城里町)	15分46秒
一 般 (5km)	男子	皆川 龍仁(城里町)	18分12秒	安野 雄大(城里町)	19分12秒	萩谷 蒼風(城里町)	19分38秒
	女子	桑野 敬子(城里町)	30分53秒				
	壮年	所 崇之(城里町)	18分58秒	蓮田 隆之(城里町)	19分46秒	山田 康夫(城里町)	20分57秒

## 城里町の魅力を県内外へPRし、町のイメージアップに取り組む しろさとPR部長を募集します

- **募集人数** 2名程度
- **応募資格** ・高等学校卒業以上の学歴を有する方 ・普通自動車運転免許第1種を有する方  
・明るく健康な方 ・活動について家族、学校、職場等の理解を得られる方  
・他の自治体等において観光大使等の残任期間がない方  
・地方公務員法第16条の欠格事項に該当しない方
- **雇用期間** 令和6年4月1日～令和8年3月31日
- **報酬等** 日額10,000円(通勤手当支給)
- **応募方法** 市販の履歴書または募集パンフレット(写真貼付)に必要な事項を記入のうえ、まちづくり戦略課へ直接持参、または郵送してください。
- **応募期限** 2月28日(水) 午後5時15分 ※平日、午前8時30分～午後5時15分
- **選考** 書類審査を実施後、通過者に口述試験を行い、選考により決定します。
- **応募先・問合せ** まちづくり戦略課(〒311-4391 城里町石塚1428-25) ☎029-288-3111(内線225)

## コミュニティセンター城里 よしもとお笑いライブin城里2024開催!

**日時** 3月9日(土) 午後7時 (開場:午後6時)

**場所** コミュニティセンター城里 ホール

**料金** 全席指定 3,500円(税込)

**チケット販売** 【城里町民先行販売】

窓口販売 1月20日(土) 午前9時から

電話予約 1月21日(日) 午前9時から

★レイザーラモン ★佐久間一行 ★ジョイマン ★しする  
★おかずクラブ ★ジェラードン 追加出演者予定!

【一般販売】

窓口販売 2月1日(木) 午前9時から

電話予約 2月2日(金) 午前9時から

※電話予約の場合は座席の指定不可/電話予約の受付は2月28日(水)まで/販売枚数はお一人様6枚まで/  
5歳児以上有料、4歳以下膝上無料、ただしお席が必要な場合有料

**チケット販売窓口・問合せ** コミュニティセンター城里 ☎029-288-6100

受付時間/午前9時～午後5時 休館日/月曜日(月曜日が祝日の場合はその翌日)

## 町政の振興・発展に貢献された方々を表彰 第19回 城里町表彰式典を開催しました

### 自治表彰

○副町長 仲田 不二雄(上坪) ○教育委員会教育長 高岡 秀夫(春園) ○教育委員会委員 岡田 誠(高根台) 川又 将(上青山)

### 一般表彰

#### ○寄附

廣木 茂樹(粟)

#### ○消防団長、副団長

森田 宏二(石塚)

#### ○民生委員児童委員

横田 榮子(石塚)

卜部 喜満(小勝)

松崎 隆(増井)

富田 光子(塩子)

大津 満(春園)

羽根石 ミヨ子(塩子)

寺門 敏行(粟)

河原 とし子(上赤沢)

高安 光子(下古内)

小島 哲男(下古内)

石井 富美子(高久)

宮田 東藏(錫高野)

関 一男(岩船)

加藤 正子(高根)

蓮田 雅子(上阿野沢)

小田部 晴美(下阿野沢)

富田 正(徳蔵)

#### ○区長

岡崎 勝男(石塚)

松本 秀利(石塚)

大越 貞夫(上坪)

仲田 仁史(阿波山)

矢次 洋平(下阿野沢)

西田 修平(御前山)

#### ○消防団副団長

船橋 渉一(下阿野沢)

#### ○防犯連絡員

高野 静(下古内)

江幡 宏(春園)

菊地 攻(上青山)

西田 修平(御前山)

小林 孝夫(岩船)

蘭部 英夫(徳蔵)

#### ○行政相談委員

田上 勤(石塚)

加藤木 賢(孫根)

### 感謝状

#### ○区長

柳橋 清隆(石塚)

須藤 修一(那珂西)

江幡 薫(上入野)

山本 英治(上古内)

車田 不二男(下古内)

古滝 初男(下赤沢)

森 一明(大網)

#### ○寄附

有限会社 桂農産

株式会社 カクライ

茨城県自動車整備 水戸支部

明治安田生命保険相互会社 水戸支社

敬称略・職名は在職当時

**問合せ** まちづくり戦略課 ☎029-288-3111(内線222)



# 令和6年度 町民税・県民税の申告相談について

令和6年度の町民税・県民税については、令和6年1月1日現在で城里町にお住まいの方に対して、令和5年1月1日から12月31日までの所得等をもとに計算し課税されます。申告の必要があるかどうかについては、11ページのフローチャートをご覧ください。

申告会場では、インフルエンザと新型コロナウイルス感染症等の感染拡大を防止するため、マスクの着用、手指の消毒のご協力をお願いします。また、体温が37.5度以上の方、体調が優れない方は来場をお控えください。

## ◆申告相談受付日程表(予約なし)

受付日	受付時間	会場
2/16(金)～3/15(金)	8:30～16:00	役場本庁舎 1階 町民ホール
【受付時間延長】 2/21(水)、28(水)、3/6(水)、13(水)	8:30～19:00	
【休日受付】2/25(日) ※平日来られない方	8:30～17:00	
2/21(水)～2/28(水)	8:30～16:00 (2/28(水)は午前中のみ)	七会町民センター
2/29(木)～3/8(金)	8:30～16:00 (3/8(金)は午前中のみ)	桂公民館

※各会場ともに土曜・日曜・祝日を除く。

## ◆申告相談開始時間 午前9時から

## ◆申告相談の事前予約について

収支や控除等の内容がまとまっている方を対象に、事前予約制の申告相談を実施します。

**期間** 2月16日(金)～3月15日(金) ※土曜・日曜・祝日を除く。

**場所** 税務課窓口(役場本庁舎1階)

**相談時間** 1名(1世帯)につき1時間

**予約方法** 2月1日(木)から電話または税務課窓口にてご予約ください。

## ◆申告に必要なもの

1. 申告者の本人確認書類(原本)、扶養親族および事業専従者のマイナンバーが確認できる書類(写し)、申告者本人の口座番号がわかるもの

【本人確認書類およびマイナンバー確認書類(①から③のいずれか1つ)】

- ①マイナンバーカード
- ②マイナンバー通知カードと運転免許証等の顔写真付身分証明書
- ③マイナンバーが記載された住民票の写しと運転免許証等の顔写真付身分証明書

2. 令和5年中の所得(収入および支出)がわかる書類

所得の種類	主な必要書類
給与 年金	<input type="checkbox"/> 令和5年分 源泉徴収票 ※源泉徴収票が発行されない場合は給与支払証明書等
営業 農業 不動産	<input type="checkbox"/> 収支内訳書(事前に収支をまとめたうえで、お越しく下さい) ※令和5年中に減価償却資産を取得・処分した場合、経費明細がわかる領収書等 ※前年度の申告書・収支内訳書(控)がある方は、ご持参ください。
一時・雑	<input type="checkbox"/> 支払金額と必要経費などがわかる書類(源泉徴収票、支払調書等)

### 3. 各種控除を受ける際に必要な控除証明書等

控除の種類	主な必要書類
医療費控除	<input type="checkbox"/> 医療費控除の明細書 <input type="checkbox"/> 医療費通知書(医療費のお知らせ)原本 <input type="checkbox"/> 各種証明書(おむつ証明書等) <input type="checkbox"/> 医療費の補填を受けた場合はその金額がわかる証明等
社会保険料控除	<input type="checkbox"/> 社会保険料控除証明書等の支払い金額がわかるもの
生命保険料控除 地震保険料控除	<input type="checkbox"/> 申告用控除証明書(保険会社が発行したもの) ※契約書では控除を受けられませんので、ご注意ください。
障害者控除	<input type="checkbox"/> 障害者手帳、療育手帳、認定書など障害の程度がわかるもの
寄附金控除	<input type="checkbox"/> 寄附金の受領証等

#### ◆注意事項

次に該当する方は、水戸税務署の申告会場「中央ビル4階」で申告してください。

- ・譲渡所得の申告(土地・建物や株式を売った収入)をする方
- ・住宅借入金等特別控除(1年目)を受ける方
- ・消費税、贈与税に関する申告をする方

## 水戸税務署からのお知らせ

### マイナンバーカードを使って 自宅からスマートフォンで確定申告ができます！

確定申告には、自宅からのマイナンバーカードを利用したe-Taxでのスマホ申告が大変便利です。

マイナンバーカードとスマートフォン(マイナンバーカード読取対応)があれば、確定申告会場に向くことなく、国税庁ホームページ「確定申告書等作成コーナー」を利用して確定申告を行うことができます。ぜひ、ご利用ください。



▲国税庁ホームページ

#### e-Tax・作成コーナー ヘルプデスク

☎0570-01-5901  
※平日のみ

### 令和5年分 確定申告期の確定申告会場のお知らせ

**期 間** 2月16日(金)～3月15日(金)

※土曜・日曜・祝日を除きます。ただし、2月25日(日)は開場します。

※上記期間は、水戸税務署庁舎では申告相談を行いません。

**会 場** 中央ビル 4階(水戸市泉町2-3-2)

※会場に無料駐車場はありません。

**受付時間** 午前9時～午後4時

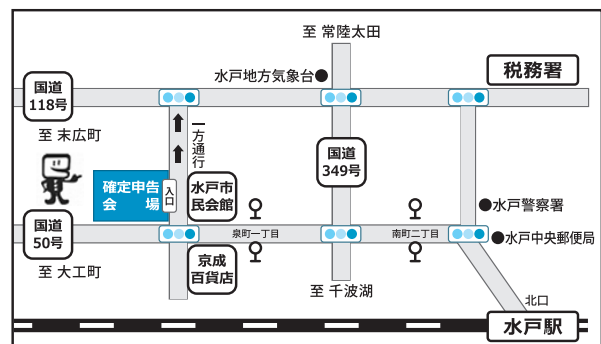

#### ◆確定申告会場への入場には、次の方法により発行される入場整理券が必要です。

- ① 国税庁LINE公式アカウントを通じたオンラインでの事前発行
- ② 会場での当日配付(配付状況により受付を終了する場合がありますので、オンラインでの事前発行を推奨します。)



▲国税庁LINE

**問合せ** 水戸税務署 ☎029-231-4211





# あなたの申告は必要ですか？ チェックしてみよう

令和5年中の収入状況が当てはまる場所を選んでください。  
(複数に該当する場合には、それぞれ進んでください)

令和6年1月1日現在、城里町に  
住民登録をしていましたか？

いいえ

原則、令和6年1月1日現在の住民登録地での申告が  
必要になります。

はい

収入なし、または非課税  
収入(雇用保険の失業給  
付、遺族年金、障害年金  
等)のみの方

はい

令和6年1月1日現在、城里町  
内の親族に扶養されている。  
(年末調整や確定申告で被扶養  
者として記載されている)

はい

**A**

申告は不要



いいえ

国民健康保険に加入している。  
または住民税の非課税の決定が  
必要である。

はい

**B**

申告が必要

いいえ

**C**

申告は不要

いいえ

はい

## 給与・年金以外の収入

営業・農業・不動産の収  
入、一時的収入(生命保  
険満期等)、その他雑収  
入(個人年金等)がある方

はい

所得(収入-必要経費)がある。

はい

**D**

申告が必要

はい

## 給与収入

会社員の方、パート・日  
雇い・アルバイト等の収  
入がある方

はい

勤務先から城里町に給与支払報  
告書が提出されている。(提出の  
有無については、勤務先にご確  
認ください)

いいえ

はい

はい

## 年金収入

公的年金・企業年金・年  
金基金等の収入がある方

はい

令和5年分 源泉徴収票に記載の  
ない控除を追加する。(扶養、寡  
婦、障害、医療費等)

はい

**C**

申告は不要

いいえ

# フローチャートの判定結果



**A**

申告は不要

町内の親族が申告や年末調整であなたを被扶養者としている場合には、原則申告は不要です。ただし、扶養している方が城里町以外に住民登録をしている場合で、あなたが㊸に該当する場合には、申告が必要です。

**B**

申告が必要

町民税・県民税が非課税となる方でも、次のいずれかに該当する場合には、申告が必要です。

- ①国民健康保険税・後期高齢者医療制度・国民年金・介護保険・児童扶養手当・公営住宅・マル福制度等で所得が決定される必要がある方
- ②所得の記載がある証明書が必要な方

**C**

申告は不要

次の①～③のいずれかに該当する方は、原則申告は不要です。

ただし、扶養控除や保険料控除等の控除の内容を変更する場合には、申告が必要となります。また、㊸に該当する場合にも申告が必要です。

- ①給与収入のみで、勤務先から給与支払報告書が城里町に提出されている方（勤務先が複数ある場合には、そのすべてから提出されている必要があります）
- ②公的年金等の収入のみの方
- ③課税される所得がなく、㊸に該当しない方

※申告を行わなくても、城里町に給与や年金の支払報告書が届いていれば、その金額をもとに町民税・県民税の税額が決定されます。

**D**

申告が必要

次のア～オのいずれかに該当する方は申告が必要です。

- ア. 給与や公的年金等以外の所得がある方(営業、農業、不動産等)で、各種の所得金額(収入－必要経費)の合計額が20万円を超える方
- イ. 給与所得がある方で、次のいずれかに該当する方
  - ①年間の給与収入が2,000万円を超える方
  - ②給与収入のほかに年金収入がある方で、年間の年金の合計収入金額が80万円(65歳以上の方は130万円)を超える方
  - ③2か所以上から給与の支払いを受けていて、年末調整されている給与以外の所得が20万円を超える方
- ウ. 公的年金等に係る雑所得がある方で、それ以外の所得の合計が20万円を超える方(例)公的年金＋パート給与(給与収入80万円＝所得25万円)⇒申告が必要
- エ. 勤務先から城里町に給与支払報告書が提出されていない方
- オ. 令和5年分 源泉徴収票に記載のない控除を追加する方

## その他

- ・所得税の還付を受ける方は、確定申告が必要です。
- ・このフローチャートは一般的な例です。ご不明な点は、税務課 住民税グループまたは水戸税務署までお問い合わせください。
- ・令和6年1月1日現在、城里町内に住所がなかった方はお住まいだった市区町村までお問い合わせください。

## 問合せ

町民税・県民税の申告に関すること：税務課 住民税グループ ☎029-288-3111(内線 122、124)  
確定申告に関すること：水戸税務署 ☎029-231-4211



## 城里町の新たなシンボル

# 「町の虫」にホタルが制定されました

茨城県では準絶滅危惧種とされるゲンジボタルですが、城里町には町内全域に生息しています。ホタルは一生のうち9か月ほどを水の中で生活するため、きれいな水辺を好みます。ホタルが生息していることは、水質や自然環境が良いことの象徴です。

豊かな自然と清流がある町として「町の虫」ホタルをPRするとともに、環境保全への意識を高めていきます。

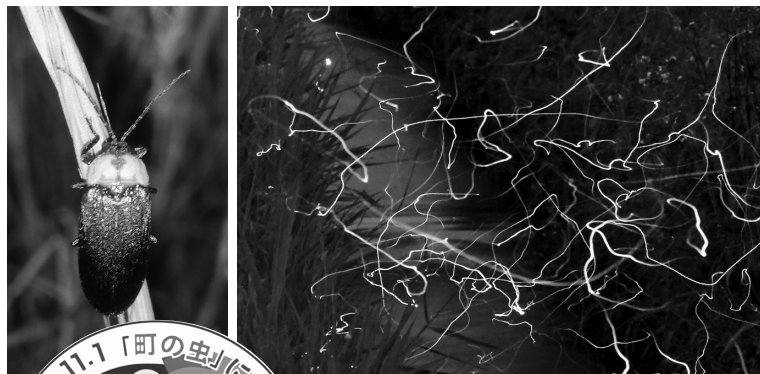

### ホタルの一生

産卵	0.5mmほどの卵が水辺のコケなどに産み付けられます。	7月
ふ化	産卵から約20日後にふ化し、水中で生活を始めます。	8月
幼虫	体長は1.5mmほど。川で餌となるカワニナを食べて成長します。	
さなぎ	土にもぐり、さなぎになるまでに約5週間さなぎの期間は約2週間です。	4月
成虫	生存はおよそ10日。その間に交尾・産卵します。	6月

▲ホタルの繁殖、保全など水辺の環境美化活動に尽力された大越 三男さん(上环)提供



### 城里町の花・木・鳥

町の花：山ゆり  
町の木：スタジイ  
町の鳥：うぐいす



### 町長コラム

## ふるさと納税の返礼品を募集しています

町のお財布事情など、町長が町民の皆さまへお伝えしたいことを掲載していきます。

うれしいことに城里町にふるさと納税をしてくださる方が増えています。現在人気の返礼品は下表のとおりです。特定の商品に人気が偏っていないのが特徴です。農家や中小企業などの生産者の皆さん、ふるさと納税の返礼品に登録してみませんか？注文が入ると多くの場合は1週間程度で運送業者が返礼品を取りに行きますので、返礼品を渡していただくだけです。登録

に費用はかかりませんし、返礼品の輸送費もふるさと納税(寄附金)から支払われるので、生産者の負担はありません。ふるさと納税で皆さんの売り上げを増やし、城里町の収入も増やしていきましょう。興味のある生産者の方は、まちづくり戦略課 ☎029-288-3111(内線220)までご相談ください。

### R5 城里町ふるさと納税人気返礼品

- ゴルフ場の利用チケット 約640万円
- 米 約530万円
- 日本自動車研究所内イベント 約400万円
- 干し芋 約310万円
- ホロルの湯、ふれあいの里 約300万円
- 肉類 約240万円
- 果物(なし、ぶどう) 約210万円
- 工芸品 約200万円 ※11月末現在

### ふるさと納税額の推移

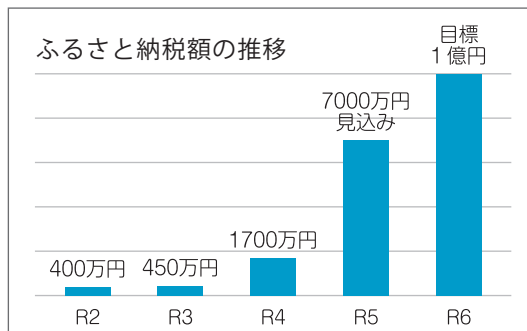

お知らせ



障害者手帳をお持ちの方へ  
自動車税減免申請出張窓口

茨城県では、「身体障害者手帳」「精神障害者保健福祉手帳」「療育手帳」「戦傷病者手帳」の交付を受けている方の移動のために使用し、障害等級が一定の要件を満たす障害者の方ご本人、または障害者の方と生計をひとつにする方が所有する自動車について、申請により自動車税(環境性能割・種別割)を減免する制度を設けています。

減免申請は水戸県税事務所で年間を通じて受け付けています。また、次の日程で減免申請出張窓口を開設します。

**日時** 2月6日(火)

午前10時～午後4時

※正午～午後1時を除く

**場所**

城里町役場本庁舎1階 相談室

※新車、中古車新規登録にかかる減免や自動車税(環境性能割)の減免については、登録日から30日以内に水戸県税事務所自動車税分室にて申請してください。

※軽自動車については、出張窓口での申請受付は行いません。城里町役場税務課が担当になりますので、税務課までお問い合わせください。

**問合せ** 水戸県税事務所 収税第一課

☎029-1221-6605

下水道に異物を  
流さないでください！

下水道の施設は、皆さまの目に届かない地下に埋設されており、詰まったり、破損したりした場合、修理に多くの時間と費用を要するほか、多くの住民の方に迷惑がかかります。最近では、マンホールポンプで水に溶けないウエットティッシュ等が詰まる事例が多発しています。

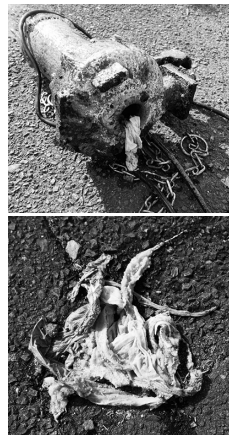

右の写真はポンプ内に不織布が流れ込み、異物を噛みこんで故障してしまつたポンプです。トイレにトイレットペーパー以外(ウエットティッシュ、ティッシュペーパー、ペーパータオル、生理用品、紙おむつ、布等)の異物が家庭内の下水管に詰まると、トイレなどへ汚水が逆流することもあります。また、「トイレに流せる」と表記されているトイレシート・おしり拭きを一度にたくさん流すと、詰まりやポンプの故障の原因になりますので注意が必要です。

清潔で快適な環境を守っていくために、正しい下水道の利用をお願いします。

**問合せ** 下水道課

☎029-1288-7377(直通)

「茨城シニアマスター」として  
活躍しませんか

茨城県では、健康・スポーツ分野や文化・芸術分野、趣味・教養分野などさまざまな分野について、豊富な知識・経験・技能・技術をお持ちの、おおむね60歳以上の皆さまを「茨城シニアマスター」として登録し、小・中学校や高齢者施設などの福祉施設の文化活動や催し物に派遣する活動をしています。ぜひ「茨城シニアマスター」に登録していただき、長年培われた知識や技術を地域のために活用しませんか。

**登録の対象者・基準** 次のいずれかの基準を満たす方

個人①各種協会や連盟などが定める指導者としての資格(ライセンス)を持つ方②当該分野において指導する技術を有していると県が認定した方③1年以上の活動実績があり、活動実績の内容から指導者としての能力が十分にあると認められる方

団体・グループ①原則として、個人の基準①～③に該当する個人を2名以上で構成する団体・グループ②60歳以上の方を1名以上含む団体・グループ

**登録先** 社会福祉法人 茨城県社会福祉協議会 茨城わかセンター

☎029-1243-8989

**問合せ** 茨城県福祉部 長寿福祉課

☎029-1301-3326

(広告)

### アンチエイジングの正しい知識 県民公開講座を開催

アンチエイジングの知識や、健康管理をサポートする薬剤師についてお話しする県民公開講座を開催します。

**日時** 3月3日(日)  
午前10時～正午

**場所** 水戸市民会館4階小ホール  
(水戸市泉町1-7-1)

**テーマ** 先行投資のアンチエイジング  
～健康寿命100歳を目指して～

**講師** 北里大学 薬剤師地域連携  
講座特任准教授 近藤留美子 先生

**定員** 80名

**申込方法** QRコードを  
読み込み、参加申し込  
みフォームからお申し  
込みください。



**問合せ** 公益社団法人 茨城県薬剤師会  
☎029-330618934

### まだ間に合う4月入社！ 就職相談会

令和6年3月に大学院・大学・短  
大・専修学校を卒業予定の方および  
卒業後おおむね3年以内の既卒者を  
対象に就職相談会を開催します。予  
約等詳細はお問い合わせください。

**日時** 1月16日(火)  
午後1時～3時

**場所** 茨城県立図書館3階会議室  
(水戸市二の丸1-5-38)

**問合せ** ハローワーク水戸  
☎029-23116221

### 募集

#### ユニカール体験会 参加者募集

ユニカールは、水上のスポーツ「カ  
ーリング」を室内でできるよう工夫  
されたユニカールスポーツです。ユニカ  
ール体験会を開催しますので、初心  
者の方もお気軽にご参加ください。

**日時** 2月25日(日) 午前9時20分  
～受付は午前9時から

**場所** 常北公民館 体育室  
**対象者** 町内に在住、在勤、在学さ  
れている高校生以上の方

**募集人員** 先着48名程度

**参加費** 500円  
※個人でのお申し込みです。

※城里町ユニカール連盟に加入して  
いる方、学生は無料です。連盟は  
当日加入可能です。

**申込方法** 申込先まで電話またはF  
AXでお申し込みください。

**申込期間** 2月7日(水)～17日(土)  
**申込先・問合せ**

城里町ユニカール連盟  
☎090-1724017724  
FAX 029-28814346

### 催し物



#### 第13回 現代茨城作家美術展

茨城県在住の作家たちの代表作を  
展示する、「現美展」を開催します。

(広告)

### ホロルの湯からのお知らせ

- ◆近日のイベント※来場者限定のイベントです。
  - ・ヨガ&シンギングボウル／1月14日(日)
  - ・レジェンドゆう☆熱波&ロウリュ／2月4日(日)
- ◆休館日 1月4日(木)、9日(火)、15日(月)、  
22日(月)、29日(月)、2月5日(月)、13日(火)、  
19日(月)、26日(月)

※イベントの詳細や営業時間等は  
ホームページをご確認ください。

**問合せ** ホロルの湯  
☎029-288-7775



**期間** 1月20日(土)～2月12日(月)  
※休館日/月曜日(祝日の場合はその  
翌日)

**開館時間** 午前9時30分～午後5時  
※最終入館は午後4時30分まで

**場所** 茨城県近代美術館  
(水戸市千波町東久保666-1)

**入館料** 無料

**問合せ** 茨城県美術展覧会  
☎029-24415553

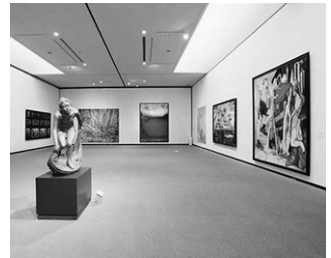





Dr. 健康コラム

## 子宮頸がんの予防について

城里町国保七会診療所 上井 雅哉

子宮頸がんの罹患率は2000年ごろを境に再上昇し、2019年に10,879人が罹患、2020年に2,887人が死亡しています。罹患率のピークが30代後半から40代前半にあることから、他のがんに比べて若い世代がかかるがんであることが分かります(国立がん研究センターの統計による)。

子宮頸がんは、ほとんどが性交渉により感染するヒトパピローマウイルス(HPV)が原因となり発症します。200種類以上のHPVのうち15種類がハイリスクHPVと呼ばれ、なかでもHPV16とHPV18の発がん性が高く、子宮頸がんや肛門がん、陰茎がん、咽頭がんなどを起こすとされています。

### ○HPVと子宮頸がんの発症

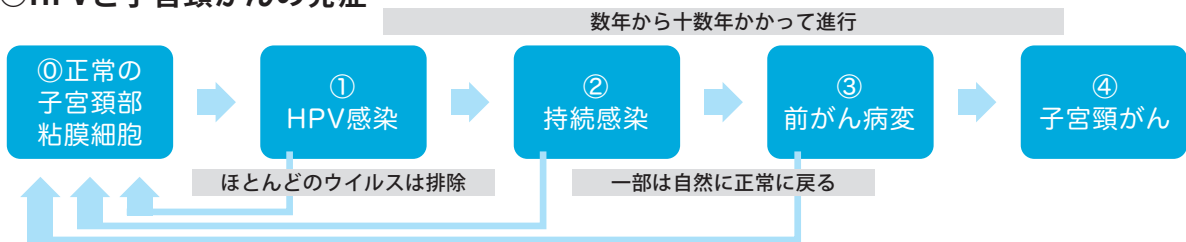

正常な子宮頸部の細胞に HPVが感染(①)しても、免疫の作用によりウイルスはほとんど排除されます。一部の人で完全に排除されない状態、ずっと感染したままの状態(②持続感染)となります。その人たちの一部が数年から数十年かけて③前がん病変(異形成)、さらにその一部が④子宮頸がんへと進展すると考えられています(②、③も①正常に戻ることがあります)。

HPV16、HPV18がほぼ子宮頸がんの発症に関与しているとするなら、HPVワクチンによる感染予防ががんの予防に直結することになります。

### ○HPVワクチンによる子宮頸がん予防効果

2006年より各国の定期接種プログラムに子宮頸がん予防ワクチンが組み入れられ、2020年以降そのワクチンの効果が次々と公表されました。非接種者にくらべて浸潤性子宮頸がんの発生率がスウェーデン(10-16歳)では88%、デンマーク(16歳以下)では86%、英国(12-13歳)では87%それぞれ抑えられ、極めて高い有効性が確認されたのです。

スウェーデンの研究では、10-16歳で接種を受けた女性は前述のごとく非接種者に対してがんの発症が88%減少しましたが、一方で17-30歳の年齢で接種の場合は53%の減少にとどまっていました。17歳未満では性交渉の経験がなくHPV未感染者が多かったためと考えられます。

日本の疫学研究では、2014年度から2016年度に子宮頸がん検診を受診した20-22歳女性を対象に調査が行われました(新潟スタディ)。3回接種を完遂した群では非接種者に比してHPV16/18型感染が93.9%減少したこと、接種から9年経過後まで追跡したところHPV16/18型感染者がいなかったこと(ワクチン有効率100%)が示されました。松山市の研究では、前がん病変の予防効果もあることが示されました。

日本では子宮頸がん予防ワクチンの副反応問題により2013年から2021年まで積極的接種を実施しなかったことから接種者数が低迷していましたが、その中でも接種率の高い集団での子宮頸がん予防効果が明らかになりました。

多くの先進国では高いワクチン接種率に支えられ子宮頸がんの発症率、死亡率の減少に導くことができている。予防できるはずの子宮頸がんを適切な措置を怠ることにより増やしてしまうことのないよう、HPVワクチンと子宮がん検診の2本立てで予防を推進していく必要があります。

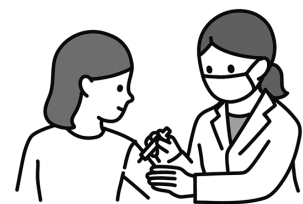

# はるその常北校

水戸桜ノ牧常北校

県立水戸桜ノ牧高等学校常北校は、今年で分校創立11年目を迎えました。「一人一人を大切に」をモットーに、さまざまな行事に取り組んでいます。

## ツール・ド・常北 (10月20日)

今年度も常北校では、学校の伝統行事である「第30回ツール・ド・常北」を開催しました。生徒たちは、城里町～常陸大宮市にまたがる約35kmの道のりを自転車で走行し、城里町近郊の緑豊かな大自然と風土に触れる機会となりました。この行事を通して、仲間との親睦を深めるだけでなく、最後まで諦めない精神と、地域活性化に寄与することのできる人材育成につながることを願っています。



## 芸術鑑賞会 (11月2日)

常北校で3年に1度行う芸術鑑賞会を、11月2日(木)に開催しました。第1部では自衛隊勝田駐屯地施設学校音楽隊による演奏を、第2部では水戸大神楽総本家による伝統芸能の特別講演を行っていただきました。生徒にとって大変貴重な一日となり、ご協力いただきました皆さまには心から感謝申し上げます。



## ボクシング部 関東大会出場！

令和5年度関東高等学校ボクシング選抜大会茨城選考会に、吹野颯太さん(写真左)、矢ノ倉 鈴央さん(写真右)が出場し、それぞれ見事に優勝を果たしました。その結果、関東大会への出場を決めました。これからも常北校ボクシング部をよろしくお願ひします。

### 令和5年度 第12回関東高等学校ボクシング選抜大会

期日 令和6年1月19日(金)～22日(月)

会場 日野市市民の森ふれあいホール(東京都日野市日野本町6丁目1-3)

#### バンタム級A 出場

吹野 颯太 (2年・常北中出身)

今回の関東大会は、私にとっては初めての上位大会になります。緊張することなく、練習の成果を発揮できるように頑張ります。また、応援してくれる方々のためにも、持てる力を出し尽くし「優勝」を狙います。

#### ライトウェルター級A 出場

矢ノ倉 鈴央 (1年・勝田三中出身)

関東大会で勝ちにいくなのは当たり前ですが、前回とは違い、いろいろなパンチの使い分けを増やしていき、より技術を発揮していきたいです。そして、普段から応援してくれている先生方や家族に良い報告ができるように、全力で臨みたいと思います。



問合せ 水戸桜ノ牧高等学校常北校(城里町春園1634) ☎029-288-2028 🌐<https://www.johoku-h.ibk.ed.jp>



12月1日 桂中学校  
文化芸術体験出前講座



日本の伝統芸能である能楽についての知識を深め、親しみ、良さを味わうことを目的として、全校生徒を対象に、文化芸術体験出前講座を実施しました。

当日は、講師12名をお招きして、能楽の鑑賞と、『小鼓』『大鼓』『能面』『謡(歌・舞)』の体験を全生徒ができました。また、学校公開日として保護者の方々も来校し、生徒たちの様子をご覧いただきました。

能楽とは

600年を超える歴史があり、「能」と「狂言」からなる古典芸能。現代に続いている演劇のひとつ。



問合せ 桂中学校 ☎029-289-2052

文芸しろさと

俳句

木々の間の空気の重さ冬初め  
中野 千賀子  
投薬ののどごし苦く冬に入る  
綿引 英子  
咲き盛る山茶花垣根空家なり  
岩澤 とし江  
茶の花の二花一花のしづかなり  
園部 洋一  
柿むいてあまたの日暮れある如し  
飯田 勇一  
磐梯山に低き雨雲冬初め  
竹内 幸子

川柳

偲びたきほどに偲びて冬紅葉  
田口 勝元  
探してるメガネはひたいの上  
車田 綾子  
「あれだよアレ」と言われても  
飯村 孝一  
戦争のなき世を祈る初詣  
川原 清

短歌

ボケ防止クロスワードを解きながら全問できた時の嬉しさ  
信田 育子  
もう永く乗りしことなき飛行機が輝きて行く初冬の空を  
富田 佐智子  
家康の生涯描きし大河ドラマ毎日曜日胸熱くなる  
萩谷 登喜子  
山里に夕やけ小やけの曲流れ老ひのひと日も無事に終りぬ  
渡辺 千紗子  
痛むわけていねいに言えは納得か脳はわが背の辛さをほどこく  
西郷 英治

しろさとまち通信  
地域おこし 通信  
—城里町地域おこし協力隊— Vol.93

城里町地域おこし協力隊の連載、1月号は本間友大が担当します！



問合せ  
農業政策課  
☎029-288-3111(内線253)

みなさんこんにちは。昨年8月より東京から移住してきました、地域おこし協力隊の本間と申します。簡単ではございますが、自己紹介をさせていただきます。  
Q 城里町で活動するきっかけは？  
A 東京から離れて、自然豊かな環境で生活をしたいと移住地を探していました。その中偶然インターネットで見つけた、城里町の農業に携わることのできる協力隊に魅力を感じ応募しました。  
Q どんな活動をしていますか？  
A 昨年8月からは、七会きのこセンターで、菌床栽培の研修を行いました。各種きのこによって、育て方の条件が違い、丁寧に教えていただきました。11月からは、WATANABEファームで、露地栽培(なす・にんじんの)の研修中です。夫婦で運営されており、収穫から出荷まで、すべて二人で行っている姿は、とても参考に

なっております。  
Q 地域おこし協力隊のよいところは？  
A 地域に溶け込みやすいところ。協力隊の活動を通して、年齢、性別、職業問わず、たくさんの方と知り合うことができます。新生活を始めやすいだけではなく、そこで得た経験と知識から新たな挑戦ができることが魅力のひとつです。  
Q 最後に地域おこし協力隊になってみて、感じることは？  
A 人のあたたかさを感じます。全く知らない土地に来て、初めて会う人に囲まれているのに、なぜか懐かしさもあり、居心地が良いところ。皆さんの方が手を差し伸べてくださることに感謝しています。  
以上簡単ではございますが、自己紹介とさせていただきます。町内で見かけた際には、お声掛けいただければと思います。どうぞよろしくお願いいたします。



# 1月中旬～2月上旬 城里町イベントカレンダー

□…事前申込  
○…対象者限定

期 日	行 事	場 所	問 合 せ
1/15(月)	お知らせ版1月号発行		まち
16(火)	こころの相談会○	常保	常保
17(水)			
18(木)			
19(金)			
20(土)			
21(日)			
22(月)			
23(火)			
24(水)	心配ごと相談会○	コミ	社協
25(木)			
26(金)			
27(土)			
28(日)			
29(月)			
30(火)			
31(水)			
2/ 1(木)	広報しろさと2月号発行		まち
2(金)			
3(土)			
4(日)			
5(月)			
6(火)			
7(水)	生活自立相談会○ 心配ごと相談会○	役場 コミ	福こ 社協
8(木)			
9(金)			
10(土)			
11(日)			
12(月)			
13(火)	茨城県行政書士会無料相談会	役場	総務
14(水)			

## 場所・問合せ

役場／城里町役場 ☎029-288-3111(代)  
 (まち／まちづくり戦略課 総務／総務課 福こ／福祉こども課)  
 コミ／コミュニティセンター城里 ☎029-288-6100  
 常保／常北保健福祉センター ☎029-240-6550  
 社協／社会福祉協議会 ☎029-288-7013

## 各種相談窓口

### 常設窓口

**消費生活相談**(まちづくり戦略課)  
 消費生活相談員による相談  
 日時／月・水・金曜日 9:00～16:00  
 ☎029-288-3111(内線226)

**教育相談「うぐいすのひろば」**  
 専門指導員による相談  
 日時／火・木・金曜日 10:00～16:00  
 相談専用 ☎029-288-2080  
 ※その他教育に関する問合せ  
 教育委員会事務局 ☎029-288-7010

### 臨時窓口

**こころの相談会**(常北保健福祉センター)  
 精神保健福祉士、保健師による相談  
 時間／13:30～16:30

**心配ごと相談**(社会福祉協議会)  
 弁護士による相談  
 時間／10:00～12:00

**生活自立相談**(福祉こども課)  
 相談支援員、就労支援員による相談

**茨城県行政書士会無料相談会**(総務課)  
 行政書士による相談  
 時間／13:00～16:00

## 人口・世帯数

(12月1日現在・住民基本台帳)

	人 数	前月比
人 口	18,096人	-22
男	9,029人	-18
女	9,067人	-4
世帯数	7,922世帯	±0

## 今月の納税

納期限 1月31日(水)

町・県民税(4期分)
国民健康保険税(7期分)
後期高齢者医療保険料(7期分)
上下水道料金(1月分)
住宅使用料(1月分)

納税には簡単に便利な口座振替をご利用ください。

◆今月の標語 Vol.38◆

**私たちにもできる環境保全活動**

使わない電化製品は、  
主電源を切り、コンセントから  
プラグを抜いておきましょう

Happy Birthday

1月生まれの  
1才は3人

1才になりました



小森 <sup>しゅう</sup> 柊くん  
(那珂西)



毎日たくさんの癒しと幸せを  
ありがとう♡柊くんすくすく  
元気に育ってね。

海野 <sup>りあ</sup> 梨杏ちゃん  
(那珂西)



おねえちゃんと仲良し♡いっ  
ぱい笑って元気に育ってね!

◆月刊◆ アツマーレ 

月刊アツマーレでは、アツマーレでのイベント情報  
などをお知らせします。

香港からアツマーレにようこそ!

11月14日(火)、香港のゆるキャラ「モモ(易易)」が城里町に来町し、アツマーレで写真撮影を行いました。モモちゃんは令和4年度に初めて城里町を訪れ、道の駅かつらでホロルと共に記念撮影をするなど、交流活動を行っていました。

今年度はホーリーくんも交えて、青空のもと記念撮影を行い、城里町・香港・水戸ホーリーホックのゆるキャラ同士で親交を深めていました。



問合せ 七会町民センター ☎0296-88-3111

城里ふるさと便り

町の情報を随時更新  
しています



城里町防災行政無線放送フリーダイヤル

☎0800-800-7009(通話料無料)

防災行政無線の放送内容を電話で確認できます

この券は、自治会加入世帯に配付しています。住みよい地域社会をつくるため、自治会の加入促進にご協力をお願いします。  
※無効印のある券は使用不可

(キトリ)

