

# しるさと



## 主な内容

- P. 2 令和3年度 決算報告
- P. 4 財政状況をお知らせします
- P. 5 町営住宅 入居者募集中

## 心をひとつに！～常北中学校吹奏楽部～

10月8日(土)、常北中学校吹奏楽部が、町内の中学校で初となる東日本中学校吹奏楽大会に出場し、息の合ったすばらしい演奏をみせ、銅賞を手にしました。

# 令和3年度 決算報告

城里町の令和3年度決算が10月の定例会で認定されました。町民の皆さんに納めていただいた税金や国・県からの補助金などがまちづくりのためにどのように使われたのかをお知らせします。

**歳入** 118億7,893万1千円  
前年度比23.5%減

## 一般会計

**歳出** 113億5,283万7千円  
前年度比23.5%減

町税の内訳と町民1人あたりの町税負担額

町民1人あたりに使われたお金

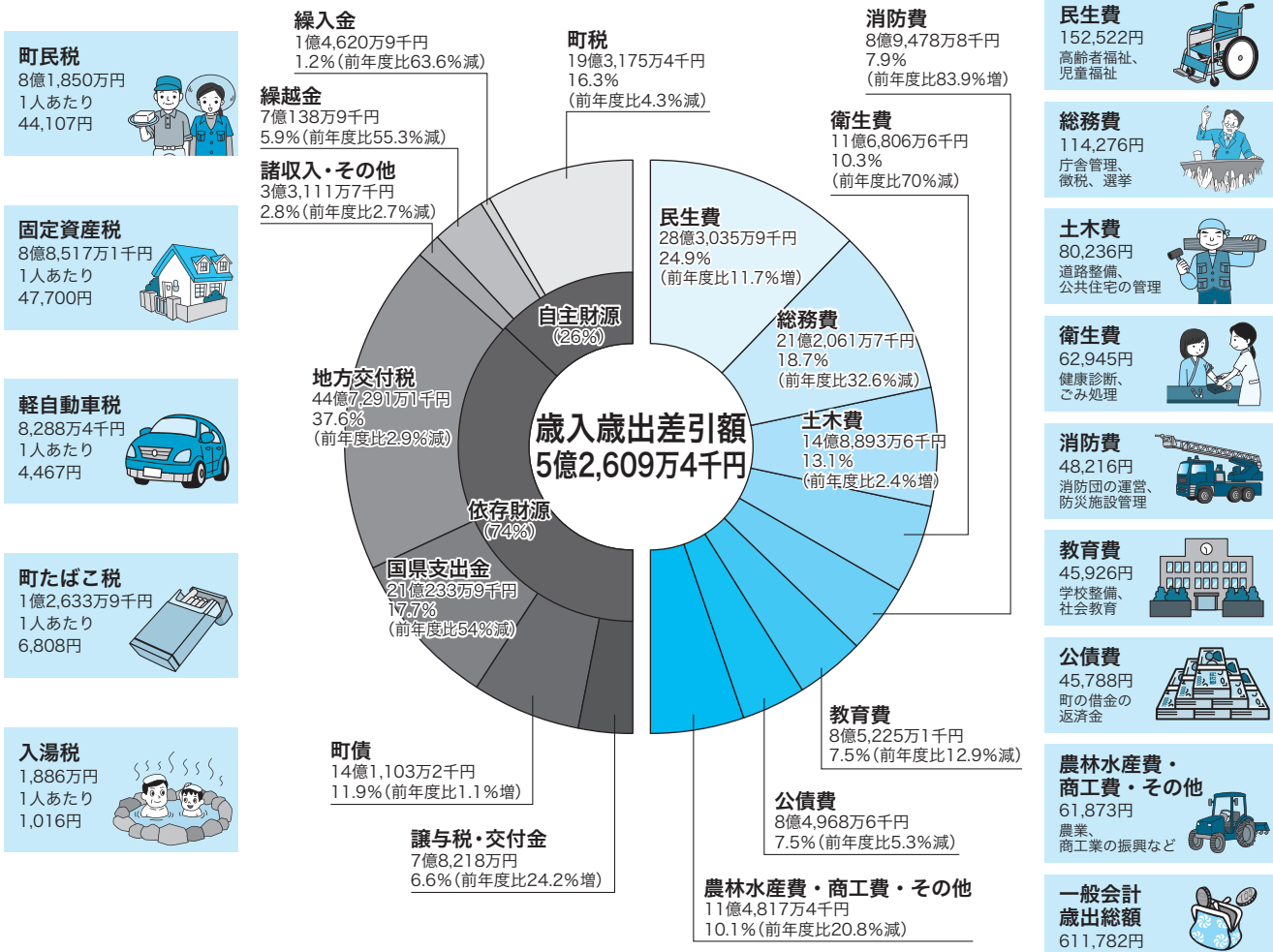

※ 令和4年3月31日現在の人口18,557人で算出

### 歳入

繰入金は財政調整基金からの繰り入れを行わなかったことなどにより、大幅な減額となりました。国県支出金は令和2年度に行われた特別定額給付金事業が完了したことなどにより、大きく減額となりました。一方、交付金は新型コロナウイルス感染症の影響により減収した固定資産税を補てんするため、新型コロナウイルス感染症対策地方税減収補填特別交付金が交付され、増額となりました。

昨年度と比べ全体的にそれぞれの科目で減少傾向にあり、歳入総額は23.5%減となりました。

### 歳出

令和3年度も新型コロナウイルス感染症対策の事業を継続し、民生費では子育て世帯等臨時特別支援給付金給付事業などにより増額となりました。消防費は、防災行政無線更新工事が完了したことにより大きく増額となりました。一方、衛生費は新型コロナウイルスワクチン接種事業が本格始動しましたが、新ごみ処理施設建設事業が令和2年度に完了したことにより、衛生費全体としては大幅な減額となりました。

その他、総務費・教育費・農林水産業費などが減少し、歳出総額は23.5%減となりました。

## ◆特別会計・企業会計◆

会計名		歳入	歳出	差引額
国民健康保険特別会計(事業勘定)		23億1,145万1千円	22億7,973万円	3,172万1千円
国民健康保険特別会計(施設勘定)		2億1,635万4千円	2億1,380万7千円	254万7千円
後期高齢者医療特別会計		2億4,709万2千円	2億4,700万7千円	8万5千円
介護保険特別会計(保険事業勘定)		24億7,329万6千円	23億5,518万円	1億1,811万6千円
介護保険特別会計(介護サービス事業勘定)		710万6千円	611万9千円	98万7千円
公共下水道事業特別会計		9億6,450万6千円	8億8,705万7千円	7,744万9千円
農業集落排水事業特別会計		2億9,036万1千円	2億4,374万7千円	4,661万4千円
水道事業会計	収益的収入・支出	7億1,794万3千円	6億9,446万4千円	2,347万9千円
	資本的収入・支出	1億8,458万6千円	4億9,876万4千円	※△3億1,417万8千円

※不足額は当年度分消費税および地方消費税資本的収支調整額ならびに過年度分損益勘定留保資金で補てんしました。

## ●基金●

基金	残高
うち財政調整基金	64億928万3千円
うち公共施設整備基金	28億707万6千円
	7億956万8千円

## ○公共施設整備基金の用途○

医療福祉、障害者福祉、保育事業	5,000万円
道路維持補修事業	1,000万円
合計	6,000万円

※公共施設整備基金とは、町に交付された競輪場外車券売場交付金(サテライト水戸の売上の1%)を積み立てて、後年度の保健福祉事業、教育事業およびコミュニティ事業等ならびに施設整備の財源とするために取り崩すことができる基金です。令和3年度は、55,814,362円が交付され、同額を基金に積み立てました。

## ●主な町の財産●

行政財産	土地	780,159㎡
	建物	112,468㎡
普通財産	山林	2,160,516㎡
	土地	178,847㎡
	建物	5,177㎡

## ■地方債■

地方債現在高	222億6,887万5千円
うち一般会計	117億6,198万6千円
うち特別会計	73億2,507万3千円
うち企業会計	31億8,181万6千円

## 財政分析指標 健全化判断比率

健全化判断比率とは自治体の財政状況を示す指標で、数値が低いほど自治体の財政状況は良好と判断します。

城里町においては、近年、実質公債費比率および将来負担比率ともに減少傾向にあり、令和3年度もすべて基準値を下回っていますが、引き続き起債発行事業を精査するなど、計画的な財政運営に取り組みます。

この基準を超えると、財政健全化計画を作成し、改善に取り組みなければなりません。

指標	内容	令和2年度	令和3年度	早期健全化基準(令和3年度)
実質赤字比率	一般会計の赤字の割合	—	—	14.14%
連結実質赤字比率	全会計(一般会計・特別会計・企業会計)の赤字の割合	—	—	19.14%
実質公債費比率	借入金(地方債)の返済額の割合	9.5%	9.0%	25.0%
将来負担比率	借入金(地方債)など将来負担が見込まれる負債の割合	59.5%	45.0%	350.0%

※実質赤字比率および連結実質赤字比率は、黒字であるため数値の表記はありません。

問合せ 財務課 ☎029-288-3487(直通)

# 財政状況をお知らせします

町では、町民の皆さんからお預かりした税金がどのように使われているか等の予算の執行状況をお知らせするため、「財政状況の公表」を行っています。

今回は、令和4年9月30日現在の予算の執行状況をお知らせします。

## ◆一般会計◆

歳入歳出予算額 105億6,021万1千円

収入済額 53億1,966万2千円

上段: 予算額  
下段: 収入済額  
執行率 50.4%



支出済額 40億6,782万8千円

上段: 予算額  
下段: 支出済額  
執行率 38.5%

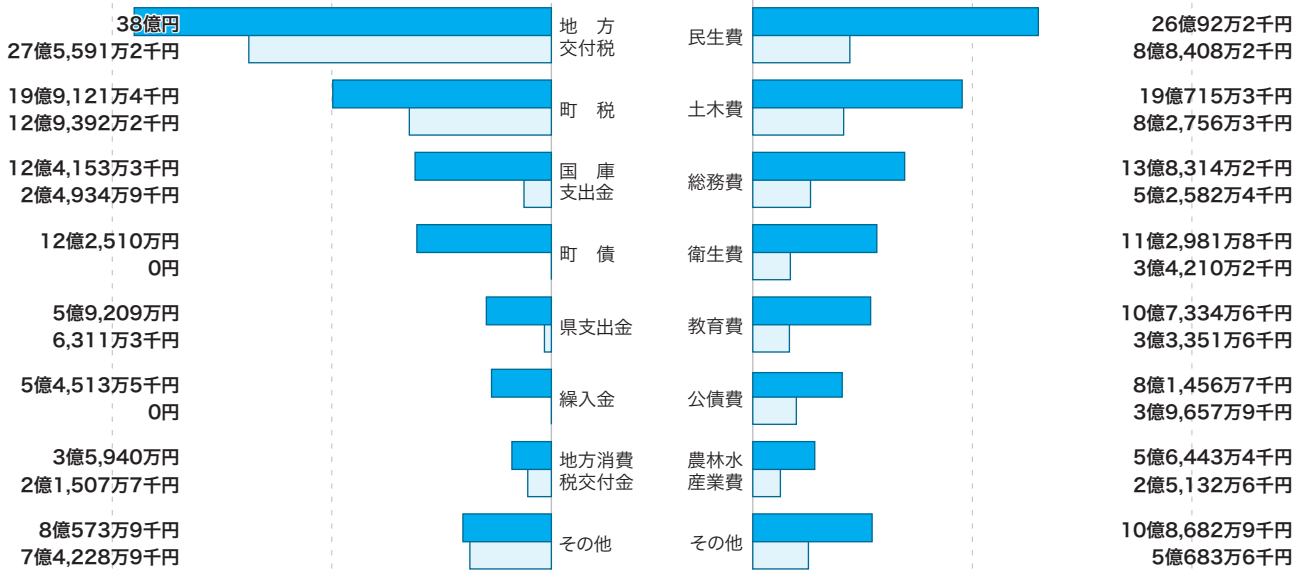

## ◆特別会計◆

会計名	歳入歳出予算額	収入済額	支出済額
国民健康保険特別会計(事業勘定)	22億7,355万4千円	8億2万4千円	7億6,111万1千円
国民健康保険特別会計(施設勘定)	2億3,801万9千円	9,432万2千円	9,568万8千円
後期高齢者医療特別会計	2億5,899万5千円	7,864万6千円	5,403万6千円
介護保険特別会計(保険事業勘定)	25億362万2千円	12億2,558万9千円	9億5,528万円
介護保険特別会計(介護サービス事業勘定)	510万5千円	320万3千円	145万8千円

## ◆公営企業会計◆

会計名	区分	予算額	執行済額
水道事業会計	水道事業収益	6億9,872万1千円	1億7,289万8千円
	水道事業費用	6億9,872万1千円	1億3,143万円
	資本的収入	1億9,685万1千円	0円
	資本的支出	5億4,858万6千円	1億5,134万1千円
事業公共会計(下水道)	下水道事業収益	11億5,934万4千円	4億7,194万3千円
	下水道事業費用	11億6,899万5千円	1億6,322万6千円
	資本的収入	6億9,864万3千円	1億8,782万8千円
	資本的支出	11億2,246万7千円	3億7,884万9千円

## ●主な町の財産●

基	金	金額
行政財産	土地	786,609㎡
	うち借用	389,299㎡
	建物	112,464㎡
普通財産	山林	2,160,516㎡
	土地	178,097㎡
	建物	5,177㎡

## ■地方債および一時借入金■

地方債現在高	215億2,923万5千円
うち一般会計分地方債現在高	113億9,574万3千円
一時借入金現在高	0円

問合せ 財務課 ☎029-288-3487(直通)

# 町営住宅 入居者 募集中



那珂西団地



徳蔵団地



塩子塙団地

町営住宅の入居者を募集しています。入居要件や空室情報などの詳細は、町ホームページをご覧ください。都市建設課までお問い合わせください。

## 募集中の住宅

住宅名	建築年	間取り	家賃*
那珂西団地 (那珂西2531)	昭和54~56年	3DK	16,800~35,100円
塩子塙団地 (塩子2744-3)	平成14~16年	3LDK	30,000~50,000円
徳蔵団地 (徳蔵226-1)	平成16年	2LDK	25,000~35,000円



▲詳細はこちら

\*家賃は、入居者の所得および入居する建物によって異なります。

## 那珂西団地・塩子塙団地 内覧会を同時開催!

日時 11月27日(日) 午前9時~正午

会場 那珂西団地・塩子塙団地

※予約は不要です。直接、会場までお越しください。

- 室内はリフォーム済み!
- エアコン設置を補助!
- 駐車場2台完備!
- 給湯器完備!

## おしえて! Q & A

**Q** 30代の独身で、年収は350万円なのですが、入居できますか?

**A** 今募集中の那珂西団地は、単身の方でも入居できます。税金の滞納がないことなど、一定の条件を満たせば入居可能です。

**Q** 家賃はいくらくらいですか?

**A** 家賃は、世帯の所得や家族構成などの状況によって異なります。

【那珂西団地】

- ・単身で年収450万円 ⇒ 35,100円
- ・家族4人で年収450万円 ⇒ 28,600円
- ・家族2人で年収250万円 ⇒ 16,800円

【塩子塙団地】

- ・家族4人で年収450万円 ⇒ 30,000円
  - ・家族2人で年収450万円 ⇒ 40,000円
- ※単身の方は入居できません。

**Q** 城里町営住宅への入居を応援する制度はありますか?

**A** 他市町村から転入する場合、中学生以下の子どもがいる世帯等に30万円の補助金が支給されます。城里町への転入をお考えの子育て世代の方に、ぜひ、お声がけください。

その他のQ&Aについては、町ホームページをご覧ください。

▼那珂西団地(間取例)

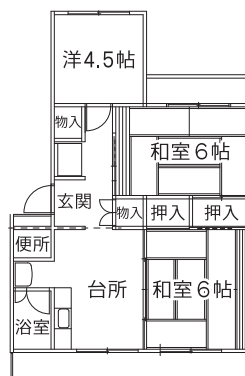

▼塩子塙団地(間取例)

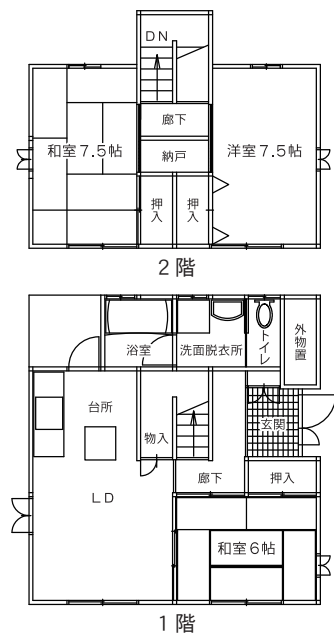

問合せ 都市建設課 ☎029-288-3111 (内線279)

# 令和5年度 保育所・認定こども園

# 入所案内

令和5年4月から保育所・認定こども園への入所を希望する方の申し込みを、次のとおり受け付けます。

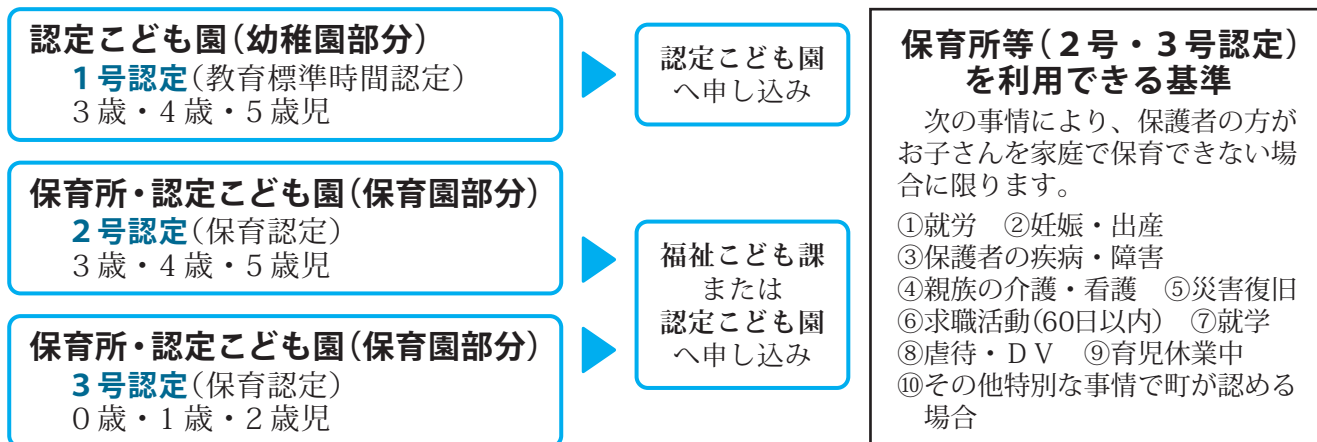

**申込受付期間** 一次募集：**12月1日(木)～15日(木)**(新規・継続ともに)  
 二次募集：**12月16日(金)～令和5年2月10日(金)**  
 平日、午前8時30分～午後5時15分

※令和5年2月13日(月)以降の申し込みは、令和5年5月以降の入所となります。  
 ※町外の施設への入所(広域入所)希望の方は、施設がある市町村の申込受付期間内に申し込みが必要です。  
 ※年度途中の入所希望の方は、4月以降に随時受け付けます(入所月の前月10日締め切り)。

**申込先** 1号認定…希望する認定こども園 2号・3号認定…福祉こども課または希望する認定こども園

**申込書類** ・施設型給付費等支給認定申請書 兼 入所申込書  
 ・支給認定申請書別紙(マイナンバー記入用)  
 ・「就労証明書」等の保育を必要とする事由を証明する書類(2号・3号認定のみ)

※その他書類が必要な場合がありますので、詳細は配布する入所案内をご覧ください。

※申請書類は、福祉こども課、下表の各施設、町ホームページから入手できます。

**入所決定** 令和5年1月下旬に、文書にて通知予定です。

## 町内認定こども園一覧



園名		所在地(連絡先)	利用時間
公立	ななかいこども園	小勝748 (☎0296-88-2123)	教育標準時間 / 9:00～14:00 保育短時間 / 9:00～17:00 保育標準時間 / 7:00～18:00
	認定こども園 常北保育園	那珂西1481-17 (☎029-288-3964)	教育標準時間 / 8:30～13:30 保育短時間 / 8:30～16:30 保育標準時間 / 7:00～18:00
私立	みどりこども園	石塚1233 (☎029-288-2022)	教育標準時間 / 9:00～14:00 保育短時間 / 8:30～16:30 保育標準時間 / 7:00～18:00
	認定こども園 桂幼稚園	阿波山688-1 (☎029-289-2131)	教育標準時間 / 9:00～14:00 保育短時間 / 8:30～16:30 保育標準時間 / 7:00～18:00

※見学は随時受け付けていますので、各施設へご連絡ください。

## 保育所・認定こども園に入所中の方へ～現況届を提出してください～

令和5年度の継続入所の希望状況や、保育を必要とする事由に引き続き該当していることを確認するため、対象者の方には「現況届」を送付しますので、入所中の各施設へ提出してください。

**問合せ** 福祉こども課 ☎029-353-7265(直通)

# 路線バス・デマンドタクシー 公共交通機関を ご利用ください



皆さんの生活の足となる公共交通機関は、人口減少や車社会の普及・進展などにより、年々利用者が減少し続けています。地域の公共交通である「路線バス」や「デマンドタクシー」を確保・維持していくために、皆さんの積極的なご利用をお願いします。

## 石塚・赤塚線路線バス 運行時刻表

### ■運行ルート・時刻表 (主要停留所)

曜日	発着	石塚車庫 ⇄ 赤塚駅							
		石塚車庫	ホロルの湯入口	済生会病院	赤塚駅	赤塚駅	済生会病院	ホロルの湯入口	石塚車庫
平日		6:40	6:52	7:09	7:22	7:32*	7:42	7:58	8:14
		8:48	9:01	9:18	9:31	11:50	12:00	12:16	12:33
		13:05	13:18	13:35	13:48	17:00	17:10	17:26	17:43
		17:52	18:05	18:22	18:35	19:20	19:30	19:46	20:02
		—	—	—	—	20:25	20:35	20:51	21:07
土・日・祝日		9:00	9:13	9:30	9:43	8:00	8:10	8:26	8:42
		13:20	13:33	13:50	14:03	11:50	12:00	12:16	12:33
		15:20	15:33	15:50	16:03	17:00	17:10	17:26	17:43

※県立水戸桜ノ牧高等学校常北校行き(休校日は石塚車庫止まり)

■料金 上限を510円とした対距離制運賃です。

■問合せ 茨城交通株式会社 茨大前営業所 ☎029-251-2334

## 七会地区路線バス 運行時刻表

### ■運行ルート・時刻表 (主要停留所)

曜日	発着	岩下入口⇄常北中学校前				赤沢観音前⇄常北中学校前					
		岩下入口	常北中前	常北中前	岩下入口	赤沢観音前	物産センター山桜	常北中前	常北中前	物産センター山桜	赤沢観音前
平日		6:28	6:55	15:40	16:07	5:55	6:28*	—	15:40	15:56	16:35
		7:28	7:55	17:50	18:17	—	6:37	6:55	17:40	17:56	18:35
		16:12	16:39	—	—	7:00	7:33	7:55	—	—	—
		—	—	—	—	16:40	17:13	17:35	—	—	—
土・日・祝日・ 学校長期休業期間		7:28	7:55	13:15	13:42	7:00	7:33	7:55	13:15	13:31	14:10
		13:50	14:17	17:00	17:27	14:15	14:48	15:10	17:00	17:16	17:55

※1 赤沢観音方面から常北中学校行きは、物産センター山桜において乗り換え。

※学校休業などにより、一部変更となる場合があります。

■料金 上限を410円とした対距離制運賃です。

■問合せ 茨城交通株式会社 笠間営業所 ☎0296-72-0141

### 《路線バス以外の公共交通に関する問合せ》

- 公共交通全般に関すること まちづくり戦略課 ☎029-288-3111 (内線227)
- デマンドタクシーに関すること 城里町社会福祉協議会 ☎029-288-7013

# 町税の滞納処分を強化しています

町税は、私たちが安心して健康的に生活するために重要な役割を担っています。福祉や保険などの社会保障をはじめ、ごみ処理、教育、道路整備などのさまざまな分野に利用される大切な財源です。町税を滞納することは、納期限までに納税している町民との公平性を欠くだけでなく、町の財政を圧迫し、住民サービスに支障をきたします。

このことから町では、納税相談もなく町税を滞納している方への「滞納処分(財産差押)」を強化しています。

## 滞納処分までの流れ

### ① 納税通知書発送

納税義務者に対して、納税通知書を発送します。

### ② 督促

納期限を過ぎた方に督促状を発送し、納付を促します。また、納付の日までの日数に応じて延滞金が加算されます。

### ③ 催告

督促状を送付しても、納付のない方には、文書などで納税の催告を行います。

### ④ 財産調査

勤務先、金融機関、生命保険会社、官公庁、取引先などへの財産調査を行います。

### ⑤ 滞納処分(財産差押)

督促状の発送日から10日を経過した日までに、滞納している町税を完納していない場合、その納税者の財産を差し押さえます。

### ⑥ 換価処分(債権取立・不動産公売)

債権は原則として、即時に取り立てます。不動産については公売(売却)により換価し、税に充当します。

## 放置せず、早めに納税相談を！

やむを得ない事情により納期限までに納付できない場合は、早めに税務課までご相談ください。事前に納税相談をしていただくことで、より柔軟に対応することができます。

また、納付書を紛失された方は税務課までご連絡ください。

## 滞納処分とは

町税を滞納している人の意思に関わりなく、滞納になっている税金を強制的に徴収するため、町が財産を差し押さえ、換価(公売)し、滞納になっている税金にあてて完納させる一連の手続きをいいます。町税を滞納している場合、町は裁判所に訴えることなく、財産の差し押さえができます。

納税は国民の義務です。税の支払能力があるにも関わらず、ローンの返済などを優先し、納税しない人などは滞納処分の対象となります。

## 納期限内の納付にご協力ください

町税は、納期限までに自主的に納めるものです。納期限を過ぎた場合、督促状の発送などに多額の経費がかかり、その経費も町税で負担することになります。ぜひ、納期限内の納付にご協力ください。

## 延滞金について

延滞金は、納期限内に納付している大多数の人との公平性から課されるものです。納期限までに完納されないときは、その翌日から完納の日までの日数に応じて計算され徴収します。

## 滞納処分(財産差押)の対象となる財産

債権…預貯金、給与、年金、生命保険、所得税還付金、売掛金、賃料

不動産…土地、建物

無体財産権…出資金(信用組合、農業協同組合など)

動産…絵画、自動車など

## 滞納処分の実績

(単位：件)

区分	平成21～令和2年度	令和3年度	合計
預貯金	625	36	661
給与等	31	2	33
生命保険等	314	7	321
不動産	70	0	70
国税還付金	70	12	82
組合出資金	37	4	41
その他債権	24	5	29
合計	1,171	66	1,237

問合せ 税務課 ☎029-288-3111(内線125・126・127)



## 浄化槽をお使いの皆さんへ

# 浄化槽の適正な維持管理を行いましょう

浄化槽は、微生物などの働きを利用して生活排水をきれいにする装置です。そのため、浄化槽の機能を十分に発揮させるために、定期的な維持管理(保守点検・清掃)と法定検査が義務付けられています。

適正な維持管理と法定検査を行い、浄化槽を正しく使っていただくよう皆さまのご協力をお願いします。

### 保守点検

- ・保守点検業者が、浄化槽内の送風機やタイマーなどの点検調査を行います。また、消毒剤を定期的に補充し、不衛生にならないようにするのも重要な作業です。
- ・10人槽以下の家庭用浄化槽の場合、年3～4回行う必要があります。
- ・県の登録保守点検業者に委託してください。登録保守点検業者は、右記のQRコードからご確認ください。



▲登録保守点検業者はこちら

### 清掃

- ・清掃業者が、浄化槽内に溜まった汚泥などを抜き取ります。
- ・年に1回以上(全ばっ気方式は6か月に1回以上)行う必要があります。
- ・町の許可を受けた次の業者に委託してください。  
(有)城北企業 ☎029-231-5762  
(有)桂クリーンセンター ☎029-289-2177



### 法定検査

- ・県の指定検査機関が、浄化槽の保守点検と清掃がきちんと行われ、きれいな水が放流されているかを検査します。
- ・最初の検査は、浄化槽を使い始めてから3～8か月の間に1回、その後は毎年1回行う必要があります。
- ・県の指定検査機関である、(公社)茨城県水質保全協会(☎029-291-4000)にお申し込みください。



## 単独処理浄化槽から合併処理浄化槽への転換をお願いします

- ・単独処理浄化槽は、トイレの汚水のみを処理し、台所やお風呂からの生活雑排水はそのまま放流しています。生活雑排水もあわせて処理できる合併処理浄化槽に転換することで、放流する汚れの量を8分の1に減らすことができます。

### ▼単独処理浄化槽と合併処理浄化槽の違い

	トイレ	風呂	洗濯排水	台所排水
単独処理浄化槽	○	×	×	×
合併処理浄化槽	○	○	○	○

※○は処理できるもの、×は処理できないもの。

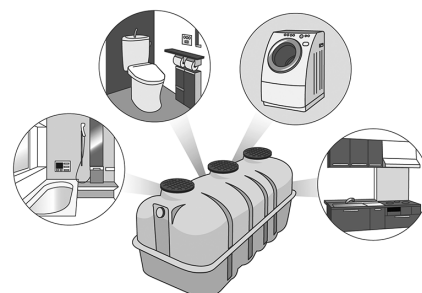

- ・身近な水環境の保全のためにも、単独処理浄化槽から合併処理浄化槽への転換をお願いします。

問合せ 下水道課 ☎029-288-7377(直通)



9/27

### 城里町母子愛育会主催 親子で楽しむ音楽リズムあそび教室

常北保健福祉センターにおいて、城里町母子愛育会主催の「親子で楽しむ音楽リズムあそび教室」が開催されました。この教室は、音楽を通して親子の絆の深まりや育児疲れの解消、お子さんの豊かな心の成長を目的に開催しています。参加した保護者からは「さまざまな楽器を実際に触れることができ、子どもたちも喜んでいました。また開催してほしい」などの感想が寄せられました。

城里町母子愛育会は、妊婦さんから子育て世代の親子を対象にさまざまな活動を行っています。



9/21

### 災害に強い地域づくりを目指して！ 避難所開設運営研修会を開催

常北公民館において、公民館定期講座 楽笑長寿くらぶを受講されている皆さん22名が参加して、防災教室「避難所開設運営研修会」が開催されました。参加者たちは、避難所の開設・運営についての講義を受けた後、グループに分かれて避難所の部屋割りや、避難所生活のルール作りを学びました。

参加した楽笑長寿くらぶの皆さんからは「自然災害を人ごとと思わず、自分のこととしてしっかり備えていきたい。今日はとても勉強になった」などの感想が寄せられました。



10/2

### 日頃の感謝の気持ちを込めて 城里町敬老会・金婚式典を開催

コミュニティセンター城里において、城里町敬老会・金婚式典を執り行いました。本年度は、町内在住の75歳以上の方3,779人を招待し、金婚式典では、結婚50年を迎えられた10組のご夫婦に記念品を贈呈しました。町長は、あいさつで「長年、地域と町のために尽力された皆さんに感謝します。いつまでも元気でいてください」と敬老の意を表しました。

式典後には、津軽三味線奏者の村上 豪さんたちによる唄や合奏が披露され、心のコもったすばらしい演奏に、参加者は楽しいひとときを過ごしました。



9/28

### 城里町七会巨峰会 城里町産ぶどうを町長にPR

阿久津会長(写真右から2番目)をはじめとする城里町七会巨峰会の皆さんが町役場を訪れ、「ぶどう」の生産状況や部会の取り組みについて、町長に報告するとともにPRを行いました。

会長は「『ぶどう』を城里町の新たな特産品として定着できるよう、品質向上に努めていきたい」と力強く話しました。試食した町長は「みずみずしくておいしい。城里町で生産されたぶどうが、とてもおいしいことを知らない町民が多い。広くPRしていきたい」と笑顔で話しました。



10/8

### 常北中学校吹奏楽部 13人でつんだ初の大舞台

常北中学校吹奏楽部は、茨城県大会、東関東大会を勝ち抜き、小編成の吹奏楽コンクールの最高峰「東日本学校吹奏楽大会（東京都府中市で開催）」へ出場を果たしました。東日本大会への出場は、町内の中学校で初めての快挙です。

本大会では、部員13人の息の合ったすばらしい演奏をみせ、銅賞を獲得しました。大会を終え、部長の石鍋 美遥さんは「東日本大会での演奏が一番楽しんでできた。仲の良いこのメンバーと一緒に演奏できてよかった」と話してくれました。



10/6

### 地域の防犯活動に尽力 地域安全茨城県民大会にて表彰

ザ・ヒロサワ・シティ会館（水戸市）において、第44回地域安全茨城県民大会が開催され、多年にわたり犯罪抑止のために尽力し、多大な功績のあった個人・団体が表彰されました。

本町では、優良防犯連絡員として町井 一男さん（上古内）、地域安全功労者として星野 輝光さん（阿波山）、防犯功労者として添田 規矩さん（石塚）の3名が表彰され、当会場にて、添田 規矩さんが表彰状を授与されました。今後とも、地域の安全・安心のため活躍されることを期待しています。



## 桂中学校体育祭 開催

10月15日（土）、桂中学校において体育祭が開催されました。生徒たちの真剣な表情と、笑顔があふれるすばらしい体育祭となりました。



大事な投票、忘れずに！

**12月11日(日)は茨城県議会議員一般選挙の投票日です**

これからの県政を託す人を選ぶ大切な選挙です。価値のある一票を忘れずに投票しましょう。選挙当日、仕事や旅行などの理由で投票に行けない方は、期日前投票をご活用ください。

**投票日時** 12月11日(日) 午前7時～午後6時

**期日前投票について**

日 時 12月3日(土)～10日(土) 午前8時30分～午後8時

投票場所 コミュニティセンター城里・桂図書館・七会町民センター

**開票について** 開票は、投票日当日の午後8時からコミュニティセンター城里で行います。開票状況は、町ホームページにて随時お知らせします。

**問合せ** 城里町選挙管理委員会事務局(総務課内) ☎029-288-3111(内線291)

事業者の皆さんへ

**「城里町くらしの便利帳」に広告を掲載しませんか？**

城里町では、行政サービスなどを掲載した「城里町くらしの便利帳」を、株式会社サイネックスとの官民協働により発行します。当便利帳は、前回の発行から9年以上経過しており、庁舎の新築等による環境の変化や昨今の社会情勢を踏まえ、このたび、改訂版を発行する運びとなりました。

つきましては、「くらしの便利帳」に掲載する広告を募集しますので、広告の掲載を希望される方は、株式会社サイネックスまでお問い合わせください。

**仕様・配布等**

冊子規格 A4版フルカラー、約68ページ

発行部数 8,300部

配布方法 町内全世帯(令和5年3月頃発行予定)

掲載内容 町のプロフィール、各種行政サービス、災害対策情報、医療機関情報等

**問合せ** <広告掲載について> 株式会社サイネックス 水戸支店 ☎029-224-3070

<くらしの便利帳について> まちづくり戦略課 ☎029-288-3111(内線220)

表紙イメージ▶



みんなで作る安全・安心なまち

**防犯は「鍵かけ」「声かけ」「心がけ」が合言葉です！**

茨城県では、住宅侵入窃盗や自動車盗難が多く発生しており、全国ワースト順位が続いています。

区分	住宅侵入窃盗(空き巣・忍込み等)		自動車盗難	
	令和2年	令和3年	令和2年	令和3年
認知件数	1,185 (全国ワースト7位)	1,107 (全国ワースト4位)	821 (全国ワースト1位)	633 (全国ワースト3位)
犯罪率※	41.4 (全国ワースト1位)	38.6 (全国ワースト2位)	28.7 (全国ワースト1位)	22.1 (全国ワースト1位)

※犯罪率は人口10万人あたりの認知件数

**被害防止のポイント**

- ・わずかな間でも外出するときは必ず鍵をかける。
- ・補助鍵を取り付けたり、防犯フィルムを貼ったりする。
- ・家の周囲にセンサーライトを取り付ける。
- ・自動車には、ハンドル固定装置などの盗難防止装置を複数活用する。
- ・自動車を駐車するときは、警備や照明設備の行き届いた駐車場を利用する。
- ・不審者を発見したら、すぐに110番通報する。

**問合せ** 茨城県県民生活環境部 生活文化課 安全なまちづくり推進室 ☎029-301-2842

令和5年

## 城里町はたちの集いを開催します

令和5年城里町はたちの集いを次のとおり開催します。

対象者には11月中旬に案内状を送付します。12月上旬までに、お手元に届かない場合は教育委員会事務局までご連絡ください。

**日時** 令和5年1月8日(日) 午後2時から

※受付開始/午後1時30分から

**場所** コミュニティセンター城里 ホール

**対象者** 次のいずれにも該当する方

①平成14年4月2日から平成15年4月1日までに生まれた方

②令和4年11月1日現在で町内に住民登録されている方、または平成30年3月に町内の中学校を卒業した方

## 新型コロナウイルス感染症対策について

式典当日は、マスクの着用や検温、手指の消毒などにご協力ください。また、今後の感染状況によっては、実施方法や開催について変更する場合があります。その際は町ホームページでお知らせするとともに、対象者またはご家族へ案内を通知します。

**問合せ** 教育委員会事務局 ☎029-288-3135

ご注意ください

## ごみの野焼きは禁止です！

廃棄物を屋外で焼却する「野焼き」行為は、一部の例外を除き、法律で禁止されています。廃棄物の処理基準に従わない焼却は違法であり、違反した者には5年以下の懲役または1,000万円以下の罰金が科せられます。

また、野焼きは周囲にお住まいの方々に「悪臭がする」「洗濯物が汚れる」などの被害を及ぼすほか、ダイオキシン類の発生源となり環境汚染の原因となります。さらに、火災に繋がる危険もありますので、絶対に行わないようにしましょう。

自然環境や私たちの健康を守るため、町民一人ひとりが気をつけましょう。

## 焼却禁止の例外

- ①震災、風水害、火災、凍霜害その他の災害の予防、応急対策または復旧のために必要な廃棄物の焼却
- ②公益上もしくは地域社会や宗教行事の慣習上やむを得ないもの
- ③農林漁業を営むうえで必要となるもの
- ④たき火など、日常生活を営むうえで行う軽微なもの

**問合せ** 町民課 ☎029-288-3111(内線113)



## 町長コラム

城里町社会福祉協議会が運営する  
福祉有償移送(格安タクシー)のご紹介

町のお財布事情など、町長が町民の皆さまへお伝えしたいことを掲載していきます。

「福祉有償移送」というサービスがあるのをご存じでしょうか?「福祉有償移送」は、介護の認定(要支援1～要介護5)を受けている方が利用できる福祉目的のタクシーです。ご自宅から水戸市や笠間市など町外の病院へ行くことができます。乗り合わせではなく、1人の利用者のみで運行します。ご自宅から寄り道をせずまっすぐ目的地に行くことができます。

料金は、1時間800円(30分毎に400円加算)の時間料金と1キロあたり10円の燃料代をいただいています。例えば、町役場付近(石塚)から水戸済生会病院(片道12キロ)まで利用した場合、料金は1,040円程度となります。往復では2,080円程度です。民間のタクシーを利用した場合の3分の1以下の料金になっているかと思えます。福祉有償移送の利用には、事前の登録と予約が必要です。利用を希望される方は、町

社会福祉協議会(常北保健福祉センター1階: ☎029-288-7013)にご相談ください。

また、この事業は、ボランティアドライバーによって支えられています。ドライバーも募集中ですので、福祉に貢献したい方のご応募をお待ちしています。



▲現在、3台の車両で運行しています

お知らせ



マイナンバーカードの  
出張窓口を開設します

エコス城里店において、マイナンバーカードの交付申請のための出張窓口を開設します。申請書の書き方や写真撮影など、マイナンバーカードの交付申請に必要な手続きを無料でサポートします。本人確認書類(運転免許証、健康保険証等)をお持ちのうえ、ぜひお立ち寄りください。

**日時** 11月20日(日)  
午前10時〜午後4時

**場所** エコス城里店  
(城里町那珂西1413)

**問合せ** 町民課

☎029-353-7343(直通)

11月11日〜17日は  
「税を考える週間」です

国税庁では、国民の皆さまに租税の意義や役割、税務行政に対する知識と理解を深めていただくため、1年を通じて租税に関する啓発活動を行っています。特に、毎年11月11日から17日は「税を考える週間」と定め、集中的に広報広聴活動を実施しています。

「税を考える週間」の実施にあわせて、国税庁ホームページ内に「これからの社会に向かって」をテーマとした特設ページを設け、国税庁の各種取り組みについて紹介しているほか、

ツイッターによる情報発信も行っていきます。

また、11月21日(月)から25日(金)の間(祝日を除く)、関東信越国税局管内すべての税務署において、インボイス制度と補助金の説明会(事前予約制)を開催します。

詳しくは、国税庁ホームページをご覧ください。

**問合せ** 水戸税務署

☎029-231-4211

コミュニティセンター城里  
図書室 臨時休室のお知らせ

図書整理および電気設備点検を行うため、次のとおり休室となります。ご理解ご協力をお願いします。

**休室期日** 11月26日(土)・12月1日(木)

**返却方法** 図書等を返却される方は、コミュニティセンター城里1階事務所、または桂図書館にお持ちください。

**問合せ** コミュニティセンター城里  
☎029-288-6100

11月は「労働保険未手続事業  
一掃強化期間」です

厚生労働省では、11月を「労働保険未手続事業一掃強化期間」と定め、労働保険の未手続事業の解消を図るべく広報活動を実施しています。

労働者(アルバイトを含む)を一人でも雇用されている事業主は、労働

保険(労災保険・雇用保険)の成立手続を行うことが義務付けられています。保険制度や成立手続などの詳細は、お問い合わせください。

**問合せ** 茨城労働局総務部労働保険徴収室

☎029-224-6213

最寄りの労働基準監督署またはハローワーク

相談



全国一斉「女性の権利  
ホットライン」強化週間

法務省と全国人権擁護委員連合会は、職場などにおける各種ハラスメントやストーカー行為、配偶者やパートナーからの暴力など、女性を取り巻くさまざまな人権問題に積極的に取り組む、全国一斉「女性の権利ホットライン」強化週間を実施し、悩みをお持ちの女性からの相談に応じます。

秘密は守られますので、安心してご相談ください。

**強化週間** 11月18日(金)〜24日(木)

**相談受付時間** 平日/午前8時30分〜午後7時  
土曜・日曜・祝日/午前10時〜午後5時

**相談専用電話番号**

☎0570-070-810

**相談員** 人権擁護委員、法務局職員

**問合せ** 水戸地方法務局人権擁護課  
☎029-227-9919

(広告)

### 多重債務者のための 無料法律相談会

借金の返済でお困りの方を対象に、弁護士などの専門家がお応えする、無料法律相談会を開催します。

**日時** 11月30日(水)

午後4時～8時

**場所** 茨城県水戸合同庁舎

(水戸市柵町1-3-1)

※別日に古河市、日立市、つくば市でも開催予定です。

**定員** 各会場5名

**申込方法** 11月21日(月)までに電話

でお申し込みください。

**申込先・問合せ** 茨城県県民生活環

境部 生活文化課

☎029-301-2829

### 募集



#### 陸上自衛隊高等工科学校 生徒募集

**応募資格** 令和5年4月1日現在、

15歳以上17歳未満の男子

**着校時期** 令和5年4月上旬

**教育内容** 一般高校と同じ学科と各種技術の基礎

※3年間の教育修了時には、高等学校の卒業資格を取得できます。

**手当** 月額103,700円(期末

手当年2回)

**受付期限**

推薦/12月2日(金)

一般/令和5年1月6日(金)

※詳細はホームページをご覧ください。くか、お問い合わせください。

**問合せ** 町民課

☎029-353-7343(直通)

自衛隊茨城地方協力本部 水戸募集案内所

☎029-226-9294

### 催し物



#### 企画展 辻永ふたつの顔を 持つ画家―油彩と植物画―

**期間** 12月11日(日)まで

※休館日/月曜日

**開館時間** 午前9時30分～午後5時

※最終入館は、午後4時30分まで

**場所** 茨城県近代美術館

(水戸市千波町東久保666-1)

**入館料** 一般730円、満70歳以上

360円、高校・大学生490円、

小・中学生240円

※土曜日は高校生以下無料

**問合せ** 茨城県近代美術館

☎029-243-5111

### 公民館



#### 常北公民館一日講座 みそ作り教室

**日時** 令和5年1月7日(土)

①午前9時30分～午後0時30分

②午後1時30分～4時30分

**場所** 常北公民館 調理室

**対象者** 町内に在住または在勤され

ている方

**定員** 各回、先着10名

**参加費** 4,800円(8.5kg持ち帰り)

**持参品** マスク、エプロン、三角巾、

筆記用具、飲み物、ビニール手袋

**講師** 秋葉節夫 先生

**申込方法** 参加費を添えて、常北公

民館まで直接お申し込みください。

**申込期間** 11月20日(日)～12月4日

(日)

※受付日時/月曜・祝日を除く、午

前9時～午後5時

**申込先・問合せ** 常北公民館

☎029-288-5575

#### 七会町民センター一日講座 簡単おもてなし料理教室

**日時** 12月17日(土)

午前10時～正午

**場所** 七会町民センター 食堂

**対象者** 町内に在住または在勤され

ている大人の方

**定員** 先着16名

**参加費** 1,200円(材料費等)

**持参品** マスク、エプロン、三角巾、

筆記用具、飲み物

**講師** 海老根一美 先生

**申込方法** 参加費を添えて、七会町

民センターまで直接お申し込み

ください。

**申込期間** 11月27日(日)、30日(水)、

12月2日(金)

※受付時間/午前9時～午後5時

**申込先・問合せ** 七会町民センター

☎0296-88-3111

(広告)



# 『歯周病』を予防して健康な生活を！

城里町歯科医師会

「+7.5歳」この数字が何を意味するのか、皆さんわかりますか？これは、ある企業が実施した見た目年齢調査において、「口元のおとろえ」による実年齢と見た目年齢の差を表した数字です。調査によると、肌のおとろえは+7.0歳、目は+6.2歳と、歯や口は肌以上に見た目を左右するパーツであるという結果になりました。調査結果から、歯や歯ぐきは思った以上に見られている場所だということがわかります。話すときや会食のとき、写真を撮るときなど、チラリと見えた歯がくすんでいたり、歯ぐきの色が悪かったりすれば、見た目年齢で損してしまいます。さらに歯ぐきのおとろえが気になる方は『歯周病』の心配もあります。歯ぐきに炎症が起こる歯周病は、成人の3分の2がかかっている病気です。今回は、いつ誰がかかってもおかしくない歯周病について説明していきます。

## 歯周病とは？

歯周病は磨き残しなどによって、歯と歯ぐきとの溝に細菌の塊であるプラーク(歯垢)がたまり、歯ぐきが炎症を起こし、さらに進行すると歯を支えている骨が溶けてしまう病気です。歯周病の主な症状としては、右のようなことがあげられます。思いあたる症状をチェックしてみましょう。

## 歯周病を放置するとどうなるの？

歯周病は、放置して治ることはありません。放置すると、歯周病は徐々に進行し、最終的に支えきれなくなった歯は抜け落ちてしまいます。歯がなくなると、食べ物を細かく噛み砕いて飲み込めず、胃に負担をかけ、消化不良を招きます。また、歯周病の怖さは、お口の中だけにとどまりません。歯周病が進行すると、糖尿病や狭心症、心筋梗塞など、全身の健康にも大きな影響を及ぼすことがあります。

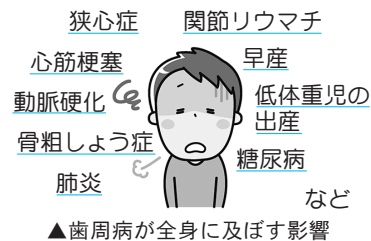

## ～歯周病セルフチェック～

- 歯磨きのときに出血する
- 調子が悪いとき歯ぐきが腫れる
- 歯が浮いた感じがする
- 歯がぐらぐらする
- 歯が長く伸びたような気がする
- 歯ぐきを押しと膿がでる
- 朝起きたときに口の中がネバネバする
- 歯ぐきを触ると痛む
- 口臭が気になる
- 食べ物が挟まりやすくなった

また、最近の研究では、歯周病がアルツハイマー型認知症の進行に大きく影響するとされています。九州大学の研究によると、たくさん歯周病菌がいると、免疫細胞(マクロファージ)が炎症を起こし、アルツハイマー型認知症の原因物質であるアミロイドβが作られることが判明しました。歯周病菌が原因で発生するアミロイドβは、脳内で作られると考えられていましたが、歯周病菌は全身を巡ることから、脳以外でも多く作られているのではないかと考えられるようになりました。

## 歯周病はどうやって予防したらいいの？

### ①毎日の歯磨き

歯周病を予防するには、適切な歯磨きで歯周病菌の塊といえるプラークを除去することが大切です。適切な歯磨きは、インターネットで「歯の磨き方」と検索するとわかりやすく解説されていますので参考にしてみてください。

### ②歯科健診を定期的を受けよう

ブラッシングだけでは落とせない、歯石やプラークの除去などは専門家による口腔ケアが有効です。歯石のつき方には個人差がありますので、年に数回は健診を受けるようにしましょう。

### ③城里町歯周病検診

毎年40歳、50歳、60歳、70歳を迎える町民を対象とした「城里町歯周病検診」を実施しています。歯周病のほかにも、虫歯や噛み合わせ、顎関節、口腔粘膜などの検査もありますので有効に活用しましょう。

口元に自信がない、歯を見せて笑えないということがないように、歯とお口のケアをしっかりと行い、年齢を重ねても自分らしく輝き続けていきましょう。





# 感染症対策

へのご協力をお願いします

新型コロナウイルス感染症の拡大を防ぐためには、1人ひとりの心がけが大切です。あなたやあなたの周りの人々を守るための行動をとりましょう。



マスクを着用  
しましょう



石けんで手を  
洗いましょう



こまめに換気  
しましょう



3密を避けま  
しょう



咳エチケット  
を心がけま  
しょう

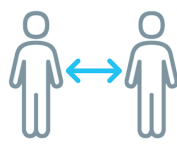

ほかの人と十分  
な距離(2m)  
を取りましょ  
う

問合せ 健康保険課 健康増進グループ  
☎029-240-6550

## 文芸しろさと

### 俳句

放牧の仔牛鳴きをり草紅葉  
綿引 英子  
かまつかの実も赤くなり初紅葉  
中野 千賀子  
鯛雲母の温もり遙かにて  
園部 洋一  
赤黄ワインしおりにしたき紅葉なり  
岩澤 とし江  
秋出水泥に塔婆とドラム缶  
飯田 勇一  
鯛雲車に乗せる母小さし  
竹内 幸子  
月光の降りたる山の青さかな  
田口 勝元

### 川柳

昔々はある所に今はいたる  
所にじいとばあ  
「いい湯だね」友と語らうホ  
車の 綾子  
口の湯  
飯村 孝一  
のど自慢演歌の時代遠くなり  
川原 清



### 短歌

娘等が祝いてくる私の卒寿  
信田 育子  
中秋の空も晴れわたりいて  
夏のおわり秋海棠の群れ咲き  
て吾が庭楽し花の色あふる  
富田 佐智子  
なつめの実みどりに茶色き斑の入  
りて囁れば仄かにりんごの香り  
萩谷 登喜子  
静かなる暁ごとに見渡せば  
まだ深き夜の夢ぞ悲しき  
矢次 洋平  
子だからと昔の言葉そのまま  
にむすめがあつて今はばんざい  
富田 欽子  
同年の心の友よ亡き女王「立  
派な人生」愛のほほえみ  
山形 式妙

## しろさとまち通信

地域おこし 通信

—城里町地域おこし協力隊— Vol.79

城里町地域おこし協力隊の連載、11月号は  
一丸大地が担当します！



こんにちは！3月から農業政策課の地域おこし協力隊に着任した一丸です。城里町に来てから半年が経ちました。城里町に来る前は北海道にいたこともあり、久しぶりの関東の夏にだいぶやられてしまいました。しかし、自然に囲まれた城里町では、明方や夕方にはヒグラシの鳴き声が聞こえ、夜布団に入るとさまざまな虫やカエルが響き渡り、まるでキャンプ場のテントの中で寝ているような素敵な気分になることができます。そんな自然豊かでのどかな城里町で暮らすことができて毎日が楽しいです。

現在、私は古内地区でお茶の研修を受けています。複数の生産者の方々のもとで、日々お手伝いをしながら技術を学ばせていただいております。

古内地区では多くのお茶の生産者の方が二番茶以降の摘み取りを行わないため、夏期間は肥料の散布や雑草の抜き取りなど、お茶畑の管理が主な仕事となっております。特にお茶の木の間から生える、つるなどの雑草は一本ずつ手で引き抜いていかなければならないため、非常に時間のかかる作業です。これからは来年に向けて、お茶の木をならす作業が始まります。生産者の方々がそれぞれ大切に育てているお茶の木ですので、研修の際も丁寧に扱うよう心がけています。

城里町に来てからお茶の魅力に触れ、とても興味を持ちましたので、来年以降もお茶の研修を継続させていただきます。今後はお茶の生産だけでなく、古内茶が多くの人に飲んでいただけるよう、普及活動も頑張っていきたいと思います。よろしくお願いいたします！

問合せ  
農業政策課  
☎029-288-3111(内線253)



# 桂図書館・資料館だより



よくよむ  
☎029-289-4946

図書や資料の検索ができます！

<https://www.lics-saas.nexs-service.jp/shirosato/>



## 今月のおすすめ本

### ○新刊案内 (一般書)

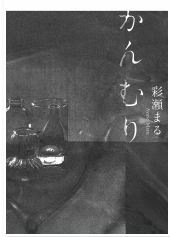

#### かんむり

彩瀬 まる／著

虎治と光は元同級生で、夫婦となり子どもを持ち家族になった。時にはぶつかりながらも同じ方向を見て進んでいると思っていたが…。試行錯誤しながら日々を紡いでいく、ある夫婦の物語。

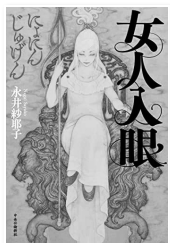

#### 女人入眼

永井 紗耶子／著

京の六条殿に仕える女房・周子は、源頼朝と北条政子の娘・大姫を入内させるという命を受けて鎌倉へ。繊細な心を持つ大姫と、手段を選ばない政子。周子が辿り着いた、母子の間に横たわる悲しき過去とは…

### ○新刊案内 (児童書)



#### ねんどんときょうりゅう

やぶの てんや／作

変形が下手だけど、時々すごい変形をする粘土の魔人・ねんどんと恐竜時代に迷い込んだ。恐竜に襲われたらどうしよう？ねんどんは、もっとこわい恐竜に変形するというけれど…。

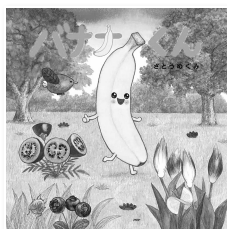

#### バナナくん

さとう めぐみ／作

ちょっと臆病なバナナくんの匂いに誘われてやってきたのは、たくさんのコバエ。追い払ってもどんどん増えていく。そこへ、レモンちゃん、しょうがにいさんたちのやくみレンジャーが現れて…。

### 新着図書から

【一般書】▼素数とバレーボール／平岡陽明／講談社  
▼患者の階梯／松井今朝子／集英社▼掌に眠る舞台／小川洋子／集英社▼ハヤブサ消防団／池井戸潤／集英社

【児童書】▼およいでいえにかえりたい／おかもとかなこ／PHP研究所▼いい一日ってなあに？／ミーシャ・アーチャー／BL出版▼なみのむこうに／ブリッタ・テッケントラップ／BL出版▼押す図鑑ボタン／西村まさゆき／小学館

## 図書館カレンダー

### 11月

日	月	火	水	木	金	土
		1	2	3	4	5
6	7	8	9	10	11	12
13	14	15	16	17	18	19
20	21	22	23	24	25	26
27	28	29	30			

### 12月

日	月	火	水	木	金	土
				1	2	3
4	5	6	7	8	9	10
11	12	13	14	15	16	17
18	19	20	21	22	23	24
25	26	27	28	29	30	31

火～金 10:00～18:00

土・日・祝 10:00～17:00

■休館日

○おはなし会 11:00～

△ミニミニ上映会 13:30～

### おはなし会のお知らせ

毎月第2・4土曜日に、ボランティアグループ



「あすなろ」の皆さんによる絵本・紙しばいのおはなし会を開催しています。ぜひ、お越しください。

場 所 おはなしのへや

### ホロルの湯からのお知らせ

◆近日のイベント ※要予約

・藤井川ダムカヤック体験会／11月12日(土)、13日(日)

・鶏足山トレッキング教室／11月23日(水・祝)

◆休館日 11月7日(月)、14日(月)、21日(月)、28日(月)、12月12日(月)、19日(月)、26日(月)

【機械設備点検】12月5日(月)～9日(金)

※イベントの詳細や営業時間等は、ホームページをご確認ください。

問合せ ホロルの湯 ☎029-288-7775

# 11月中旬～12月上旬 城里町イベントカレンダー

■…事前申込  
●…対象者限定

期 日	行 事	場 所	問合せ
11/15(火)	お知らせ版11月号発行		まち
16(水)	心配ごと相談●	コミ	社協
17(木)			
18(金)			
19(土)	桂公民館美術展〔20日(日)まで〕	桂公	桂公
20(日)			
21(月)			
22(火)			
23(水)			
24(木)			
25(金)			
26(土)			
27(日)	御前山サイクリングフェスティバル		まち
28(月)			
29(火)	こころの相談会●	常保	常保
30(水)	城里町表彰式典・社会福祉大会●	コミ	まち
12/ 1(木)	広報しろさと12月号発行		まち
2(金)			
3(土)			
4(日)	第18回 城里町マラソン大会		教委
5(月)			
6(火)			
7(水)	生活自立相談● 心配ごと相談●	役場 コミ	福こ 社協
8(木)	集団健診 追加健診●	常保	常保
9(金)			
10(土)			
11(日)	茨城県議会議員一般選挙		総務
12(月)			
13(火)	茨城県行政書士会無料相談会	役場	総務
14(水)			

## 場所・問合せ

役場／城里町役場 ☎029-288-3111(代)  
 (まち／まちづくり戦略課 総務／総務課 福こ／福祉子ども課)  
 教委／教育委員会事務局 ☎029-288-7010  
 コミ／コミュニティセンター城里 ☎029-288-6100  
 常保／常北保健福祉センター ☎029-240-6550  
 社協／社会福祉協議会 ☎029-288-7013  
 桂公／桂公民館 ☎029-289-2220

## 各種相談窓口

### 常設窓口

#### 消費生活相談(まちづくり戦略課)

消費生活相談員による相談  
 日時／月・水・金曜日 9:00～16:00  
 ☎029-288-3111(内線226)

#### 教育相談「うぐいすのひろば」

専門指導員による相談  
 日時／火・木・金曜日 10:00～16:00  
 相談専用 ☎029-288-2080  
 ※その他教育に関する問合せ  
 教育委員会事務局 ☎029-288-7010

### 臨時窓口

#### 心配ごと相談(社会福祉協議会)

弁護士による相談  
 時間／10:00～12:00

#### こころの相談会(常北保健福祉センター)

精神保健福祉士、保健師による相談  
 時間／13:30～16:30

#### 生活自立相談(福祉子ども課)

相談支援員、就労支援員による相談

#### 茨城県行政書士会無料相談会(総務課)

行政書士による相談  
 時間／13:00～16:00

## 人口・世帯数

(10月1日現在・住民基本台帳)

	人 数	前月比
人 口	18,455人	-31
男	9,215人	-15
女	9,240人	-16
世帯数	7,936世帯	+3

## 今月の納税

納期限 11月30日(水)

国民健康保険税 (5期分)
後期高齢者医療保険料 (5期分)
上下水道料金 (11月分)
住宅使用料 (11月分)

納税には簡単で便利な口座振替をご利用ください。

### ◆今月の標語 Vol.24◆

私たちにもできる環境保全活動

ビン・カンのごみは  
リサイクルのために分別しましょう

# Happy Birthday

11月生まれの  
1才は7人

## 1才になりました



木皿 芽愛 ちゃん  
(那珂西)



明るく活発なめいちゃん。これからも笑顔で元気な姿を見せてね。

河原井 朝陽 くん  
(石塚)



元気いっぱい育てね。

飯田 小春 ちゃん  
(上泉)



小春ちゃん、お誕生日おめでとう！ニコニコ元気に育てね。

押野 叶夢 ちゃん  
(石塚)



叶夢、1歳おめでとう！いつも笑顔の叶夢が大好きです♡

三輪 咲月 ちゃん  
(那珂西)



いつも元気なさっちゃん！笑顔を絶やさず大きくなってね♡

園部 桜子 ちゃん  
(上入野)



みんなのアイドル桜子ちゃん。素直で元気いっぱい育てね。

### ◆月刊◆ アツマーレ

月刊アツマーレでは、アツマーレでのイベント情報などをお知らせします。

七会町民センターでは、町内に在住または在勤・在学の方を対象に、図書室の図書の貸し出しを行っています。蔵書数は小規模ですが、図書のリクエストコーナー等も設置していますので、ぜひご利用ください。

図書室を初めて利用する方は、図書利用カードを作成しますので、運転免許証・学生証等を持参し、センター事務室へお越しください。

問合せ 七会町民センター ☎0296-88-3111



### 城里ふるさと便り

町の情報を随時更新しています



### 城里町防災行政無線放送フリーダイヤル

☎0800-800-7009(通話料無料)

防災行政無線の放送内容を電話で確認できます

この券は、自治会加入世帯に配付しています。住みよい地域社会をつくるため、自治会の加入促進にご協力をお願いします。  
※無効印のある券は使用不可

掲載している情報は新型コロナウイルス感染拡大防止のため、中止または延期となる場合があります。