

しるさと



主な内容

- P. 2 「道の駅かつら」が移転します
- P. 4 令和4年度 各種健康診査のご案内
- P. 8 城里町議会議員一般選挙の結果

思い出を胸に、輝く未来へ

3月18日(金)、町内の小学校で卒業式が行われました。桂小学校では、卒業生24名が恩師や保護者に見守られながら、多くの思い出が刻まれた学び舎に別れを告げました。

「道の駅かつら」が移転します ～移転基本計画を策定しました～



平成5年に県内で第1号の道の駅として誕生した「道の駅かつら」は、御前山と那珂川を望む素晴らしい景勝の地に立地しています。しかし、開業から30年近く経過していることから、施設の老朽化は顕著であり、施設や機能の更新が求められています。

このような状況の中、茨城県による那珂川大橋の架替事業が動きはじめ、その新ルートに「道の駅かつら」がかかることから、店舗の移転が必要となりました。そこで、この移転を「道の駅かつら」が、新しく魅力的に生まれ変わる好機と捉え、令和2年10月に「城里町特産品直売センターかつら（道の駅）移転整備検討委員会」を組織し、計6回にわたり、新たな魅力あふれる道の駅を整備するための「道の駅かつら」移転基本計画（以下「基本計画」）案の審議が進められました。そして、1月31日、町において基本計画を策定しました。

この計画では、従来の施設に比べ、床面積が2・5倍以上に拡大されます。店舗内は、野菜売場が広がり、2階のレストラン（和食・洋食・ベーカリー）からは、御前山と那珂川、そして

新しい那珂川大橋が一望できます。その美しい眺望は、茨城県を代表する新たな観光名所となることでしょう。

また、バス停と観光バスの駐車場を整備し、周辺の観光情報を提供することで、町外からも多くの観光客を呼び込む拠点にもなります。

今後、令和7年度の開業を目指し、「新」道の駅かつらの移転計画を進めていきます。

基本計画の概要

1. 導入施設の整備方針

【整備コンセプト】

山河の魅力を「味わう」ことができる拠点づくり

豊かな自然や景色を味わうことができる拠点づくり

関東の嵐山と謳われる那珂川、御前山の風景やそこに広がる自然を活かし、四季を通じて城里町の魅力を体感することができる拠点づくりを目指します。

特産品の良さを味わうことができる拠点づくり

城里町の特産品販売や飲食等を通じて、町の魅力の発信と地域の活性化の促進に貢献する拠点づくりを目指します。

人とつながる喜びを味わうことができる拠点づくり

道路通行途中の休憩や、観光、レジャー利用の方々の他、地域の施設としての道の駅づくりで、安心安全で安らぎや癒しの魅力を伝え、人々の交流を促進できる拠点づくりを目指します。

既存施設の雰囲気や踏襲した拠点づくり

昨今の道の駅として必要な機能の整備を検討する一方で、地域に合った施設規模を検討して、建設・維持管理のコストを抑えられるよう十分に配慮し、現存する道の駅かつらの温かい雰囲気を踏襲した魅力ある拠点づくりを目指します。



▲東側隣接地に移転します

3. 配置計画案(イメージ)

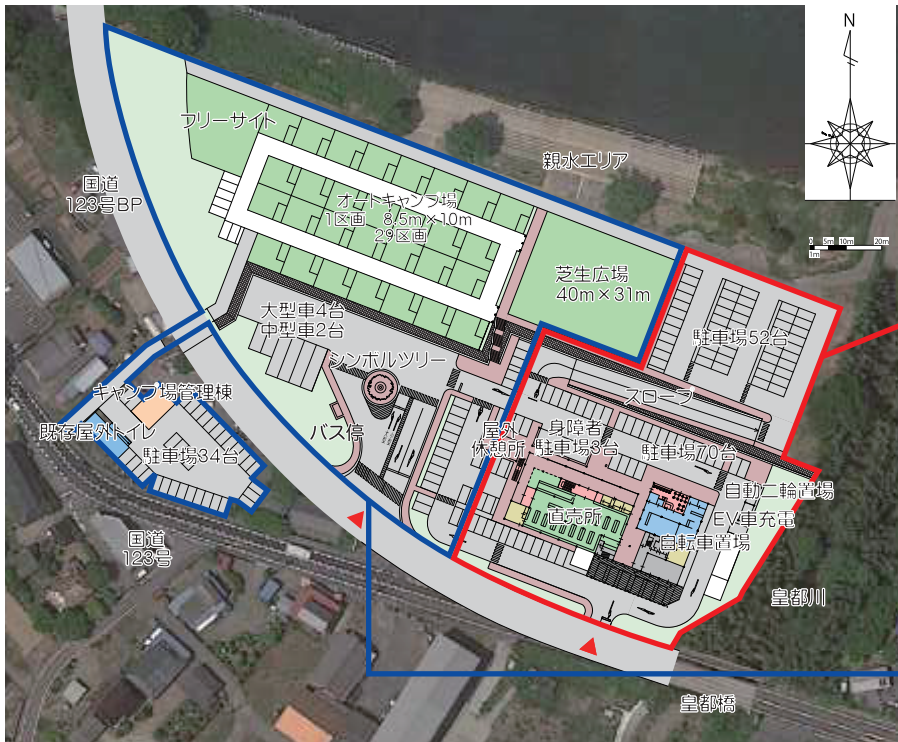

2. 施設規模

全体の面積規模について、施設の延べ床面積は約1,900㎡(現在約700㎡)、敷地面積は約19,000㎡(現在約15,000㎡)を計画しています。

第1期工事

初期整備として、新道の駅の建物、駐車場等を整備し、開業します。

第2期工事

道路等の進捗に合わせて、オートキャンプ場、駐車場等を整備します。

4. 施設計画図案(イメージ)

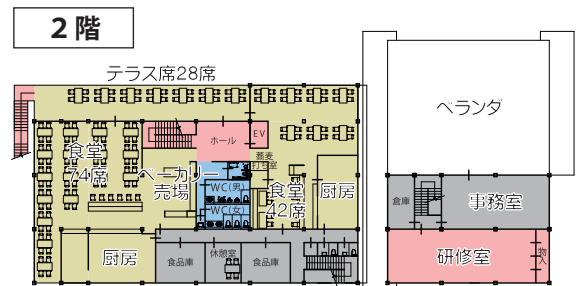
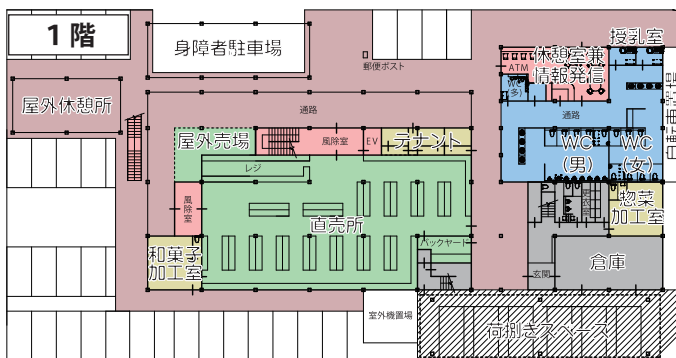

1階には農産物直売所、屋外休憩所、屋外売場、テナント、情報発信施設等、2階には食堂、那珂川の眺望を楽しめるテラス席等を整備します。

5. 外観イメージ

- ・清流那珂川と県立自然公園御前山、そして新那珂川大橋の眺望を活かし、地域の景観に配慮した空間・意匠計画とします。
- ・那珂川との親水性をより高める計画とします。
- ・広い開口を確保することにより風光明媚な景観を取り込み、温もりと開放感のある計画とします。

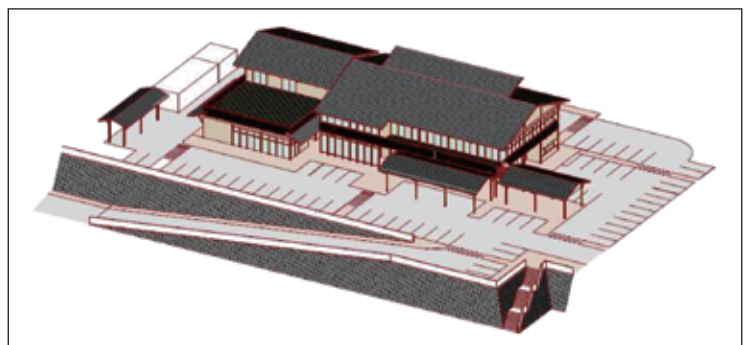

※今後、意見や要望を取り入れつつ、詳細を決定していきます。
 ※基本計画は、町ホームページに掲載しています。

問合せ まちづくり戦略課 ☎029-288-3111(内線225)

[城里町 道の駅 基本計画](#) **検索**



◀町ホームページはこちら

令和4年度 各種健康診查のご案内

1. 実施内容・料金等 (加入している健康保険や年齢によって内容が異なります)

健診名		健康保険	対象年齢(※1)	内 容	自己負担金(※2)	
健康診査	生活習慣病予防健診	指定なし	18～39歳	問診・身体計測・腹囲測定・ 血圧・尿検査・血液検査・心 電図・眼底検査	1,000円	
	特定健診	国 保	40～74歳		1,000円	
		社会保険 (被扶養者)	40～74歳	健診内容と自己負担金は加入している医療保 険によって異なります。 ※医療保険者から発行された「特定健診受診券」 と「保険証」を必ず持参してください。		
	高齢者健診	後期高齢者 医療制度	75歳以上 (一定の障害がある 方は65歳以上)	問診・身体計測・血圧・尿検 査・血液検査・質問票 心電図・眼底検査・血液検査 (貧血)※希望者のみ	無 料 1,000円	
がん 検診	結核検診	指定なし	65歳以上	胸部レントゲン	無 料	
	肺がん検診		40歳以上			
	胃がん検診		40歳以上	バリウム検査	1,000円	
	大腸がん検診		40歳以上	便潜血反応検査2日法	500円	
	前立腺がん検診		50歳以上の男性	血液検査(P S A 検査)	500円	
	肝炎ウイルス検査		40歳以上 (未受診者)	血液検査 (B型・C型ウイルス検査)	500円	
	が婦 ん 検 診 科		子宮頸がん検診	20歳以上の女性	子宮頸部の細胞診	1,000円
			検乳 が 診 ん	超音波検査	30～59歳の女性	乳房の超音波検査
マンモグラフィ		40歳以上の女性 (令和4年度中に偶 数年齢になる方)		乳房のレントゲン検査 (2年に1回)	700円	

※1 年齢基準日：令和5年3月31日現在

※2 今年度から、一部の検診に料金の変更があります。

◆ 婦人科がん検診無料クーポン券事業

がん検診を多くの町民の皆さんに受診していただけるように、対象年齢の方に「がん検診無料クーポン券」を送付します。

クーポン券を利用すると…

- 町で実施する婦人科がん検診を無料で受診できます。
- 子宮頸がん検診を医療機関で受診できます(要予約)。

詳細は、問合せ先までお問い合わせください。

がん検診無料クーポン対象者

検診名	対象年齢(※1)
子宮頸がん	21歳
乳がん(マンモグラフィ)	41歳(※3)

※3 マンモグラフィ検査は2年に1回偶数年齢の方が対象ですが、無料クーポン対象の方は奇数年齢でも連続で受診することができます。

2. 健診日程

◇ 総合健診(胃がん検診あり)

日 程	場 所	受付時間	健診項目
5月20日(金)、25日(水)	桂公民館	8:00～12:00	特定健診、高齢者健診、結核 検診、肺がん検診、胃がん検 診、大腸がん検診、前立腺が ん検診、肝炎ウイルス検査
6月29日(水)、7月15日(金)	常北保健福祉センター		
8月6日(土)、9月11日(日)			
8月3日(水)	七会保健福祉センター		

◇集団健診(胃がん検診なし)

日 程	場 所	受付時間	健診項目
5月19日(木)、26日(木)、 6月17日(金)、9月16日(金)	桂公民館	9:30～11:30 13:30～15:30	生活習慣病予防健診、 特定健診、高齢者健診、 結核検診、肺がん検診、 大腸がん検診、前立腺 がん検診、肝炎ウイル ス検査
6月28日(火)、7月26日(火)、 27日(水)、8月25日(木)、 9月1日(木)、2日(金) 【追加健診】12月8日(木)	常北保健福祉センター		
8月2日(火)	七会保健福祉センター		
【夜間健診】8月26日(金)	常北保健福祉センター	16:30～19:30	

◇婦人科がん検診

日 程	場 所	受付時間	健診項目
8月30日(火)、31日(水)、 9月26日(月)、27日(火)、28日(水)、 10月4日(火)、11日(火)、28日(金)	常北保健福祉センター	10:00～10:30(※4) 12:30～13:20	子宮頸がん検診、 乳がん検診(超音波検 査・マンモグラフィ)
9月7日(水)	七会保健福祉センター	12:30～13:20	
9月29日(木)、30日(金)	桂公民館		

※4 常北保健福祉センターでは、午前中(10:00～10:30)に乳がん検診のみ希望する方を受け付けます。

3. 申込方法

新型コロナウイルス感染症対策のため、すべての健診が完全予約制となります。

電話予約

受付期間 総合健診・集団健診 **4月1日(金)～6日(水)** ※日曜日を除く
婦人科がん検診 **7月4日(月)～6日(水)**

受付時間 午前9時～午後5時

電話番号 ☎0570-077-150 (総合健診協会 健診予約センター)

※上記の受付期間以降は、常北保健福祉センターで予約を受け付けます。

インターネット先行予約実施!

インターネット予約(24時間受付可能)

受付期間 総合健診・集団健診 **3月28日(月)～4月30日(土)**
婦人科がん検診 **7月1日(金)～31日(日)**

予約方法 右のQRコードまたは下記URLから①利用者登録と、②予約を行ってください。

🌐<https://kenko-link.org/>



▲スマホの方は
こちらから

4. その他

- ・国保の人間ドック補助制度を利用された方は、検査項目が重複する検診を受診することができません。年度内に重複して検診を受診した場合には、人間ドック補助額の全額または一部を返還していただきます。
- ・予約後、健診受付票や問診票が届かない方、または紛失された方は、問合せ先までご連絡ください。
- ・特定健診の結果をもとに、メタボリックシンドローム(内臓脂肪症候群)のリスクがあると判定された方に対し、特定保健指導を実施します。該当者には、個別に通知を送付します。生活習慣の改善に自主的に取り組んでいけるように保健師、管理栄養士が支援します。

問合せ 健康保険課 健康増進グループ(常北保健福祉センター内)
(〒311-4303 城里町石塚1428-1) ☎029-240-6550

国民健康保険税のお知らせ

■令和4年度から国民健康保険税の賦課方式が変わります

県では、国民健康保険税の賦課方式を2方式に統一することを目指しています。城里町も県の運営方針に従い、令和4年度から所得割・均等割・平等割の「3方式」から、平等割を廃止し、簡潔公平な賦課方式である所得割・均等割の「2方式」へ変更となります。

国民健康保険税の内訳

国民健康保険税は、医療給付費分・後期高齢者支援金分・介護納付金分で構成され、これらを合わせてひとつの国民健康保険税として納めていただきます。

賦課方式の改正について

区 分	医療給付費分		後期高齢者支援金分		介護納付金分 (40～64歳の方)	
	改正前	改正後	改正前	改正後	改正前	改正後
所得割 (前年の所得に対して 賦課される金額)	6.7%	6.7%	2.8%	2.8%	1.8%	1.8%
均等割 (被保険者1人あたりに 賦課される金額)	21,000円	21,000円	8,500円	8,500円	12,000円	12,000円
平等割 (世帯に賦課される金額)	21,000円	廃止	9,000円	廃止	—	—

※介護納付金分については、当初から2方式で賦課しているため変更はありません。

■令和4年度から未就学児の国民健康保険税が減額されます

令和4年度から、子育て世帯の経済的負担軽減を図るため、国民健康保険に加入している未就学児(6歳に達する日以降の3月31日までの間にある方)に係る国民健康保険税の均等割額の2分の1が減額されます。対象者は自動的に減額措置を適用しますので、申請の必要はありません。

均等割額は、世帯の総所得金額等の合計に応じた軽減措置が適用されています。今回の減額措置は、未就学児の均等割額をさらに2分の1に減額するものです。

未就学児1人に係る均等割額の減額

所得軽減措置世帯	医療給付費分 (均等割：1人につき21,000円)		後期高齢者支援金分 (均等割：1人につき8,500円)	
	均等割額(所得軽減後)	減額後均等割額(5割)	均等割額(所得軽減後)	減額後均等割額(5割)
7割軽減世帯	6,300円	3,150円	2,550円	1,275円
5割軽減世帯	10,500円	5,250円	4,250円	2,125円
2割軽減世帯	16,800円	8,400円	6,800円	3,400円
軽減なし世帯	21,000円	10,500円	8,500円	4,250円

※所得が判明していない未申告世帯については、減額措置が適用されませんので必ず所得の申告を行ってください。

※未就学児が2人以上加入している場合は、税額端数処理のため、減額後均等割額が異なる場合があります。

問合せ 健康保険課 ☎029-288-3111(内線142)

後期高齢者医療保険料

のお知らせ

■令和4・5年度の後期高齢者医療保険料率が決定しました

後期高齢者医療保険料は、被保険者が等しく負担する「均等割額」と、被保険者の所得に応じた「所得割額」を合計して、個人ごとに賦課されます。また、保険料率は都道府県単位で計算され、2年ごとに見直されます。

令和4・5年度の後期高齢者医療保険料率が次のとおり決定されました。

※茨城県内は均一の保険料率となります。

令和2・3年度の保険料率

均等割額 46,000円

所得割率 8.50%

据え置き

令和4・5年度の保険料率

均等割額 46,000円

所得割率 8.50%

医療給付費は、後期高齢者医療の被保険者数の増加にともない、令和4年度以降も増加が見込まれるところですが、令和4・5年度の保険料率を決定するに当たっては、後期高齢者医療給付費準備基金を活用することにより、保険料率の上昇を抑制したため令和2・3年度から据え置きとなりました。

※所得の増減等により保険料額が増減する場合があります。

■保険料の軽減措置があります

均等割額の軽減について

世帯の所得水準にあわせて、次のとおり均等割額が軽減されます。

世帯(被保険者と世帯主)の総所得金額等の合算額が次の場合	軽減割合	軽減後の均等割額
43万円+「10万円×(給与所得者等の数-1)」以下の世帯	7割	13,800円
43万円+「10万円×(給与所得者等の数-1)」+「28.5万円×世帯の被保険者数」以下の世帯	5割	23,000円
43万円+「10万円×(給与所得者等の数-1)」+「52万円×世帯の被保険者数」以下の世帯	2割	36,800円

※収入が公的年金の方は、年金収入額から公的年金控除(年金収入額が330万円未満は110万円)を差し引き、65歳以上の方は、さらに高齢者特別控除(15万円)を差し引いて判定します。

※「給与所得者等の数」とは、給与所得を有する者および公的年金等に係る所得を有する者の数の合計数になります。

被用者保険の被扶養者であった方に対する軽減について

後期高齢者医療制度に加入する前に「会社などの健康保険の被扶養者」であった方は、均等割額が5割軽減されます(加入後2年間に限る)。また、所得割額の負担はありません。

※国民健康保険、国民健康保険組合の加入者であった方は該当しません。

※上記の「均等割額の軽減について」の対象となる場合は、軽減割合が高い方が優先されます。

問合せ

<保険料の計算について> 茨城県後期高齢者医療広域連合 事業課 ☎029-309-1213

<保険料の納付について> 城里町役場 健康保険課 ☎029-288-3111(内線144)

2月20日 城里町

執行

議会議員一般選挙の結果

3月11日に任期満了となった城里町議会議員の一般選挙の投票が2月20日(日)、町内13か所の投票所で行われました。また、同日の午後7時30分から、コミュニティセンター城里で即日開票されました。候補者別の得票数と各投票区における投票結果は、次のとおりです。

候補者別の得票数(定数:14名)

候補者氏名	得票数(票)
当選 櫻井和子	1,264
当選 加藤木直	1,134.053
当選 綿引静男	726
当選 阿久津則男	649
当選 三村孝信	619
当選 関誠一郎	600
当選 高橋裕子	536.988
当選 藤咲芙美子	500
当選 小坏孝	495
当選 猿田正純	491
当選 片岡藏之	470
当選 金長秀範	453
当選 鯉渕秀雄	420
当選 飯村栄	341
高橋達男	273.011
加藤木正	114.945

投票結果

▶投票総数 9,177 票
▶有効投票数 9,086.997票
▶無効投票数 90 票(うち白票43票)

投票区	投票所	有権者数(人)	投票者数(人)	投票率(%)
1	コミュニティセンター城里	2,762	1,385	50.14
2	石塚小学校特別教室	2,221	1,120	50.43
3	那珂西二区農村集落センター	1,936	895	46.23
4	旧小松小学校体育館	1,342	864	64.38
5	上青山公民館	1,264	696	55.06
6	下古内第一区集落センター	650	410	63.08
7	ケアステーション城里 地域交流館	1,254	692	55.18
8	北方営農研修センター	761	472	62.02
9	岩船地区公民館	828	507	61.23
10	阿波山集落センター	831	500	60.17
11	沢山小学校特別教室	1,100	616	56.00
12	七会町民センター	622	414	66.56
13	塩子新農村集落センター	871	606	69.58
合計		16,442	9,177	55.81

問合せ 城里町選挙管理委員会事務局(総務課内) ☎029-288-3111(内線217)

町議会からのお知らせ 正副議長が決定しました

令和4年第1回城里町議会臨時会が、3月24日(木)に開催されました。

臨時会では、議長に阿久津 則男議員、副議長に片岡 藏之議員を選出したほか、各委員会の委員の選任や議会選出役員などを決定しました。

また、令和3年度における各会計の補正予算、令和4年度における各会計の暫定予算等が審議されました。

臨時会で決定・審議された内容については、後日発行される「議会だより 臨時号」をご覧ください。

問合せ 議会事務局 ☎029-288-3111(内線304)



▲議長
阿久津 則男 議員



▲副議長
片岡 藏之 議員



3/16

町統計調査員3名が 統計功労者表彰を受賞しました

町統計調査員の3名が、統計功労者表彰を受賞し、町長から表彰状が伝達されました。この表彰は、長年にわたり各種統計調査に従事し、その功績が認められた方に贈呈されるものです。

令和2年国勢調査総務大臣表彰

写真左：金子 一美さん(石塚)

茨城県統計協会総裁表彰

写真右から：島 榮さん(石塚)、安喰 成一さん(上坪)



2/17

災害時等に消毒液類の優先供給 明利酒類株式会社と協定締結

近年、災害時や感染症等の流行時において、消毒液類の購入が困難な場合があります。

町では、災害対応の体制強化のため、明利酒類株式会社と「災害発生・感染症等流行時における消毒液類の提供に関する協定」を締結しました。この協定により、万が一の災害発生時や感染症の流行時において、高品質な消毒液類の提供を優先的に受けることができるようになりました。

ご卒業おめでとうございます

3月11日(金)に町内中学校で、3月18日(金)に町内小学校で卒業式が行われました。

常北中学校



桂小学校



◆月刊◆ アツマーレ



月刊アツマーレでは、アツマーレでのイベント情報などをお知らせします。

「グラウンド無料開放」実施中！

無料開放日

- ・毎週、日曜日(町民団体等の予約が入っている日を除く)
- ・その他の無料開放日情報は、QRコードまたは町ホームページよりご確認ください。

開放日の情報は
こちらから▶

アツマーレ 無料開放



問合せ 七会町民センター ☎0296-88-3111



軽自動車をお持ちの方へ

軽自動車税の納付および減免申請について

■軽自動車税の納付について

軽自動車税は、毎年4月1日を基準日にし、登録(車検証)の名義人に課税されます。納税通知書は、5月中旬頃に発送されますので、次の納付窓口にて納期限までに納付してください。

納付窓口 城里町役場会計課、桂支所、七会町民センター、金融機関、郵便局、コンビニエンスストア

※PayPayアプリやクレジットカードでの納付もできます。

納期限 5月31日(火)

■軽自動車税の減免申請について

障害の程度や車両の使用状況が一定の要件に該当する場合は、申請により減免を受けることができます。

対象車両 次のいずれかに該当している車両

- ①. 身体障害者手帳、戦傷病者手帳、療育手帳、精神障害者福祉手帳のいずれかの手帳の交付を受けている方が専ら使用する車両
- ②. ①に該当する方を常時介護し生計を一にする方が、①に挙げた手帳を有する方の生業、通院、通学等に使用している車両
- ③. 公益のために使用していると認められる車両
- ④. 車両の構造が専ら身体障害等の利用に供するための車両

※減免を受けることができる車両は、障害がある方1人につき1台に限られます。また、自動車税の減免を受けている場合、軽自動車税の減免は受けられません。

申請窓口 城里町役場税務課、桂支所、七会町民センター

申請期限 5月31日(火) 必着

※軽自動車税の減免申請は、毎年度必要です。昨年度減免を受けた方には、納税通知書に減免申請書を同封して発送します。納税通知書が届きましたら申請手続きをお願いします。

※郵送で申請をされる場合には、必ず特定記録等の差出記録の残る方法で申請してください。

必要書類

- ・身体障害者手帳等 ・運転者の免許証 ・納税通知書 ・車検証 ・減免申請書(申請窓口にあります)
- ・マイナンバー(個人番号)カード、マイナンバー通知カード等のマイナンバーがわかるもの

※申請書に納税義務者のマイナンバーを記入していただきます。

問合せ <軽自動車税について> 税務課 ☎029-288-3111(内線122・123)

<自動車税について> 水戸県税事務所 ☎029-221-6605

令和4年4月分からの

児童扶養手当・特別児童扶養手当等の金額が決定しました

児童扶養手当等の金額は、物価変動に応じて改定されます。令和4年4月分からの手当額は、次のとおりです。

各種手当		令和3年度(月額)	令和4年度(月額)	
児童扶養手当	第1子(本体額)	全部支給	43,160円	43,070円
		一部支給	10,180 ~ 43,150円	10,160 ~ 43,060円
	第2子加算額	全部支給	10,190円	10,170円
		一部支給	5,100 ~ 10,180円	5,090 ~ 10,160円
	第3子以降加算額	全部支給	6,110円	6,100円
		一部支給	3,060 ~ 6,100円	3,050 ~ 6,090円
特別児童扶養手当	1級	52,500円	52,400円	
	2級	34,970円	34,900円	
障害児福祉手当		14,880円	14,850円	
特別障害者手当		27,350円	27,300円	
経過的福祉手当		14,880円	14,850円	

問合せ 福祉こども課 ☎029-353-7265(直通)

3人以上の子どもを養育する保護者の方へ 城里町次世代育成支援金のお知らせ

町では、3人以上の子を養育する保護者に対し、次世代育成支援金を支給しています。

対象者 18歳未満の子を養育する保護者で、次の①～③のすべてに該当する者

①次のア～ウのいずれか該当する者

ア. 出生により3人目以降の児童を養育することとなった保護者

イ. 3人目以降の児童が3歳に到達した保護者

ウ. 3人目以降の児童が6歳に到達した保護者

②当該出産日または当該年齢到達日の含む前後において、引き続き1年以上町内に住所を有すること。

③町税等の未納がないこと。

支給金額 対象者①のア：出生祝金 10万円 イ、ウ：子育て支援金 各10万円

申請方法 対象者①のア～ウの日から1年以内に、印鑑と振込口座が確認できるもの(受給資格者名義の預金通帳の写し等)を持参し、福祉こども課にて申請してください。

申請先・問合せ 福祉こども課 ☎029-353-7265(直通)

第3子以降の子を養育している保護者に
出生祝金と子育て支援金を支給します



18歳未満(*)の子のうち、第3子以降が対象
※18歳に達した日以降の最初の3月31日まで

生きがいくくりや仲間づくりに、あなたも参加してみませんか？

令和4年度 公民館講座のご案内

各公民館および七会町民センターでは、生涯学習の一環として、皆さんのこころや身体に潤いを与え、地域での仲間づくりを応援する定期講座を開講します。町内に在住または勤務している方であれば、どの講座でも受講できます。複数の講座に受講することも可能です。

新しい仲間と出会うためにも、お友達やご家族を誘って、ぜひ受講してみたいはいかがでしょうか。

申込方法等の詳細については、4月中旬に配布予定の「受講生募集」(受講申込書)の冊子をご覧ください。

常北公民館講座

- ・家庭菜園教室 第2・4水曜日(年16回)
- ・楽笑長寿くらぶ 第3水曜日(年7回)
- ・水戸ホーリーホック 体と脳のトレーニング教室 第1木曜日(年8回)
- ・ふるさとの歴史散歩教室 第3木曜日(年8回)
- ・ニューススポーツ教室 第1・3金曜日(年16回)
- ・おうちで手作りお弁当教室 第2金曜日(年8回)
- ・楽しい手編み教室 第2・4金曜日(年16回)
- ・実用書道教室 第1土曜日(年8回)
- ・ボディメンテナンス教室 第1・3土曜日(年16回)
- ・ワイヤークラフト教室 第3土曜日(年8回)
- ・暮らしの家庭料理教室 第2日曜日(年8回)

桂公民館講座

- ・スクエアステップ教室 第2・4木曜日(年20回)
- ・はじめてのハワイアンキルト教室 第2土曜日(年10回)
- ・パステルアート教室 第1日曜日(年10回)
- ・3B体操らくらくエクササイズ教室 第2・4日曜日(年20回)
- ・楽しい手ごねパンとスープ作り教室 第3日曜日(年10回)

岩船地区分館講座 (開館日/水曜・金曜・日曜日)

- ・エコクラフト教室 第2・4水曜日(年14回)
- ・健康歌声広場 第1・3金曜日(年18回)
- ・元気はつらつ卓球教室 第1・3金曜日(年14回)
- ・つるし雛作り教室 第1日曜日(年10回)
- ・健康ヨーガ教室 第1・3日曜日(年16回)

七会町民センター講座

- ・グラウンドゴルフ教室(入門) 第1・3火曜日(年13回)
- ・グラウンドゴルフ教室(悠々) 第2・4火曜日(年13回)
- ・さわやか太極拳教室 第1・3土曜日(年15回)
- ・手作りパンと楽々料理教室 第3土曜日(年9回)
- ・優しいパッチワーク教室 第3日曜日(年10回)
- ・水彩画教室 第3日曜日(年10回)
- ・楽々ストレッチ教室 第4日曜日(年10回)
- ・いきいきステップ教室 第2日曜日・第4金曜日(年18回)

- 問合せ**
- | | |
|----------|---------------|
| 常北公民館 | ☎029-288-5575 |
| 桂公民館 | ☎029-289-2220 |
| 岩船地区分館 | ☎029-289-4535 |
| 七会町民センター | ☎0296-88-3111 |

マイナンバーカードを取得しよう！ マイナポイント第2弾を実施しています

マイナポイントとは

マイナンバーカードを使って予約・申し込みを行い、指定したキャッシュレス決済サービスでチャージまたはお買い物をすると、ご利用金額の25%分(最大5,000円分)のポイントが還元される制度です。

マイナポイント第2弾の対象者

- ①マイナンバーカードを取得された方のうち、マイナポイント第1弾に申し込んでいない方(マイナンバーカードをこれから取得される方も含む)
- ②マイナンバーカードの健康保険証としての利用申し込みを行った方(6月頃開始予定)
- ③公金受取口座の登録を行った方(6月頃開始予定)

マイナンバーカードの申請方法

1. 窓口で

- ①本人確認書類(運転免許証、健康保険証等)を持って町民課へ。
- ②交付申請書に必要事項を記入。
- ③写真撮影をする。

町民課で申請をサポートします！



2. スマートフォンで

- ①スマートフォンのカメラで顔写真を撮影。
- ②交付申請書のオンライン申請用QRコードを読み取り、WEBサイトにアクセス。
- ③必要事項を入力し、顔写真を添付して送信。

3. 郵送で

- ①交付申請書に必要事項を記入し、顔写真を貼付。
- ②返信用封筒に入れて、郵便ポストに投函。



◀マイナポイントの詳細はこちら

マイナポイント 

問合せ <マイナンバーカードの申請について> 町民課 ☎029-288-3111(内線114・115)
<マイナンバーカードの詳細について> マイナンバー総合フリーダイヤル ☎0120-95-0178

町長コラム

火災時における119番通報のお願いと 防災無線放送について



町のお財布事情など、町長が町民の皆さまへお伝えしたいことを掲載していきます。

令和4年2月4日(金)、石塚地内で発生した住宅火災につきましては、被災された皆さまにお見舞い申し上げます。また、火災鎮圧のために御尽力いただきました皆さまに、心より感謝申し上げます。

日頃より、火の元には十分ご注意ください、次の点について心がけてください。

『火災を発見した方は、積極的に119番通報をすること』

火災の際には、火元となった当人は、混乱してしまい、119番通報を忘れてしまうことがよくあります。また、通行人も「119番通報は、もうしてあるだろう」と考え、結局、誰も通報せず、火災が広がってしまうことがあります。

実際に上記の火災では、出火から通報にいたるまで、30分以上が経過していたとされます。119番通報から消防車の到着までは約8分でした。早い通報が早い消火につながります。重複をおそれず、火を見かけたらすぐに119番通報をお願いします。

また、今回の火災において、皆さまから防災無線の運用方法に関するお問い合わせや、「もっと積極的にサイレンを鳴らして欲しい」などのご意見をいただきましたので、今後の防災無線放送について、次のとおり取り扱うこととします。

今後の防災無線放送の運用基準

- ①昼夜を問わず火災の通報を受けた場合、速やかに地区単位(常北・桂・七会)にサイレンを鳴らす。
- ②サイレン吹鳴後に、防災無線で火災の発生場所をお知らせし、消火活動の関係者以外は現場付近から離れるように(近づかないように)お願いをする。
- ③消火活動にともなう交通規制については、適時防災無線で周知する。
- ④消火活動の終了後は、速やかに防災無線で鎮火の放送を行う。



お知らせ



新婚世帯の皆さまへ 住居費等の一部を補助します

町では、新生活を始める新婚世帯に対し、住居費や住宅リフォーム費用、引越費用の一部を補助します。

補助金額 1世帯あたり上限30万円

補助対象 次のすべてを満たす世帯

- ①令和4年1月1日から令和5年3月31日までに婚姻届を提出し、受理された夫婦
- ②新婚世帯の所得(夫婦で合算した金額)が400万円未満であること。
- ③対象となる住居が町内にあること。
- ④他の公的制度による家賃補助等を受けていないこと。
- ⑤過去にこの制度に基づく補助を受けていないこと。
- ⑥夫婦ともに婚姻日における年齢が、39歳以下であること。
- ⑦町税等の未納がないこと。

※予算に限りがあります。申請に必要な書類等の詳細は、福祉こども課までお問い合わせください。

申請先・問合せ 福祉こども課
☎029-1353-17265(直通)

城里町産こしあぶら(野生)は 出荷できません

茨城県より、出荷制限指示がされている城里町産こしあぶら(野生)は、現在出荷することができません。

野生のこしあぶらは、他の山菜類

に比べ、放射性セシウムを吸収しやすい性質があります。

野生の山菜類やきのこ類を出荷販売する場合は、県のモニタリング検査および出荷前検査などの放射性物質検査を実施する必要があります。

問合せ

農業政策課
☎029-1288-5295(直通)

コミュニティセンター城里 図書室 臨時休室のお知らせ

図書整理のため、次のとおり休室となります。ご協力をお願いします。

休室期日 4月27日(水)

返却場所 コミュニティセンター城里1階事務所、桂図書館

問合せ コミュニティセンター城里
☎029-1288-6100

募集



母子家庭等自立促進講習会の 受講生募集

講座の名称 介護職員初任者研修
日時 6月5日(日)～9月25日(日)

の日曜日、全14日間
午前9時～午後5時

場所 茨城県母子寡婦福祉連合会
ラーク・ハイツ会議室(水戸市八幡

町11-52)

対象者 ひとり親家庭の母親、父親、

寡婦で研修に全日程出席でき、今後就労を希望する方

定員 20名

受講料 無料(テキスト代・保険加入代は実費負担)

申込方法 連合会のホームページまたは福祉こども課窓口にて申し込み

の申込書に必要事項を記入のうえ、

申込先まで郵送またはFAXでお

申し込みください。

申込期限 5月12日(木)

その他 事前登録により、託児サービスが利用できます。また、一定の条件を満たす方には、交通費の一部が支給されます。詳しくはお問い合わせください。

申込先・問合せ

(福)茨城県母子寡婦福祉連合会
☎029-1221-8497

(FAX) 029-1221-8618

催し物



企画展1ビフォー・アフター 三味塚古墳

期間 4月29日(金・祝)～6月19日(日)

※休館日/月曜日(祝日の場合はその翌日)

開館時間 午前9時30分～午後5時

※最終入館は、午後4時30分まで

場所 茨城県立歴史館
(水戸市緑町2-1-15)

入館料 一般350円、満70歳以上

170円、大学生180円、高校生以下無料
問合せ 茨城県立歴史館
☎029-1225-4425

(広告)



令和4年度の予防接種について

令和4年度の定期予防接種(年長児から)についてお知らせします。

年長児▶麻しん・風しんワクチン(2期)

接種時期 小学校入学前(令和5年3月31日まで)

【対象者の生年月日】

平成28年4月2日～平成29年4月1日

※出生時に交付した予診票で接種してください。

小学校4年生▶日本脳炎ワクチン(2期)

接種時期 9歳以上13歳未満で1回

(標準接種年齢: 9～10歳)

【対象者の生年月日】

平成24年4月2日～平成25年4月1日

※対象者には予診票を送付します。

小学校6年生▶二種混合ワクチン

接種時期 11歳以上13歳未満で1回

(標準接種年齢: 11～12歳)

【対象者の生年月日】

平成22年4月2日～平成23年4月1日

※対象者には予診票を送付します。

18歳▶日本脳炎ワクチン(2期)未接種者

日本脳炎予防接種の積極的勧奨の差し控えにより、接種機会を逃した方に予診票を送付します。

接種時期 18歳に到達する年度

(接種は20歳未満まで)

【対象者の生年月日】

平成16年4月2日～平成17年4月1日

65歳(※)以上▶成人用肺炎球菌ワクチン

対象者には予診票を送付しますので、年度内に接種を受けましょう。

対象者

以下の年齢に該当する方(過去に1回でも、公費・自費問わず接種を受けている方を除く)

65歳/昭和32年4月2日～昭和33年4月1日

70歳/昭和27年4月2日～昭和28年4月1日

75歳/昭和22年4月2日～昭和23年4月1日

80歳/昭和17年4月2日～昭和18年4月1日

85歳/昭和12年4月2日～昭和13年4月1日

90歳/昭和7年4月2日～昭和8年4月1日

95歳/昭和2年4月2日～昭和3年4月1日

100歳/大正11年4月2日～大正12年4月1日

※60歳以上65歳未満で、身体障害者手帳1級(内部疾患に限る)を所持している方は、上記の年齢以外でも助成の対象となる場合があります。詳細は、問合せ先までお問い合わせください。

◆自己負担◆

助成額(2,000円)を超える金額については自己負担となります。

茨城県内定期予防接種広域事業により、県内の協力医療機関で接種が可能です(任意接種を除く)。協力医療機関については、『茨城県医師会ホームページ(<https://www.ibaraki.med.or.jp/>)→県民の皆様へ→茨城県内定期予防接種広域事業(一般向け)』をご覧ください。問合せ先までお問い合わせください。



▲茨城県医師会ホームページ

44～60歳の男性の方へ

風しんの抗体検査はお済みですか？

昭和37年4月2日～昭和54年4月1日生まれの男性は、風しんの抗体検査と予防接種を無料で受けることができます。

対象の方には、令和元年度から令和2年度にかけてクーポン券を送付しましたが、まだ受けていない方は、この機会に抗体検査と予防接種を受けましょう。受診にはクーポン券の再発行が必要となりますので、問合せ先までお問い合わせください。



問合せ 健康保険課 健康増進グループ(常北保健福祉センター内) ☎029-240-6550

感染症対策

へのご協力をお願いします

新型コロナウイルス感染症の拡大を防ぐためには、1人ひとりの心がけが大切です。あなたやあなたの周りの人々を守るための行動をとりましょう。



マスクを着用
しましょう



石けんで手を
洗いましょう

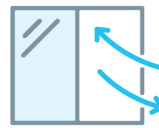

こまめに換気
しましょう



3密を避けま
しょう



咳エチケット
を心がけま
しょう

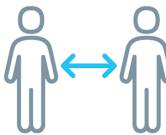

ほかの人と十分
な距離(2m)
を取りましょ
う

問合せ 健康保険課 健康増進グループ
☎029-240-6550

文芸しろさと

俳句

散りつつも風と遊べり山辛夷
綿引 英子
亀鳴くや砂丘に続く松林
中野 千賀子
葉を落としてより臘梅匂ひたつ
飯田 勇一
早出して小旅行めく雪景色
竹内 幸子
春一番風神めいて吐く黄塵
田口 勝元

川柳

エンディングノートさりげなく
勧められもうそんな歳に
車田 綾子
「じいじい」とだれか呼んでる
耳のなか
飯村 孝一
蔓延の防止解除でみな笑顔
川原 清

短歌

チューリップの絵てがみ届
き早春にお出かけの服あれ
これ迷う
信田 育子
ひたむきにパラリンピック
の選手らよ国を越え敵味方
なく感動を呼ぶ
富田 佐智子
ウクライナの惨状ニュース
で見る日頃痛む心を如何に
も出来ず
萩谷 登喜子
記憶ごと龍谷院の御霊から
明るく咲いた花の声する
矢次 洋平
楽しみは桜の季節に吾が家
の東と西に花満つる時
山形 式妙



しろさとまち通信

—城里町地域おこし協力隊— Vol.72

城里町地域おこし協力隊の連載、4月号は上間和樹が担当します！



▲ぶどうの剪定の研修を受けている様子

心地よい風が肌に触れ、その風の音すら爽やかさを感じ、香り立つ花々に心躍る季節となりましたね。農業政策課地域おこし協力隊の上間です。

私は、着任後果樹農家さんのもとで研修をさせていただいています。年末で出荷・販売の作業を終えまして、年明けから今年の果実結実・収穫に向け栽培管理作業が始まりました。除草や施肥などの土壌管理に、整枝・剪定といった枝管理作業など、発芽前の準備期間となります。圃場の木には葉っぱすらなく、見た目も華やかさのない地味な作業のように見えますが(笑)果実発育のためには大事な作業なのです。どの農家さんもそうだと思いますが、年明けから年度末までの作業はとにかく寒さが辛い。衣服は重ね着やアウターな

ど、防寒着でケアできませんが、手足の指先はどうにもならない。指先の感覚がなくなり、やる気とは裏腹に作業が思うように進まないことも。陽が出ていればよいが、陽が隠れたり落ちてしまったりすると、体感温度が急激に下がるので太陽のありがたみを感じられませぬ。そんな冬場の休憩時間には、栄養ドリンク以上に生き返ります。

また、この時期は圃場管理作業の他にも柵やハウスなどのお手伝いをしながら、圃場づくりのアドバイスもいただけて、とても良い時間を過ごせています。この時期の作業はどれも大事なことばかりです。私自身が将来花咲かすためにも。

春でえむん(春だもの)

問合せ 農業政策課
☎029-288-3111(内線253)

図書館カレンダー

4月

日	月	火	水	木	金	土
					1	2
3	4	5	6	7	8	9
10	11	12	13	14	15	16
17	18	19	20	21	22	23
24	25	26	27	28	29	30

5月

日	月	火	水	木	金	土
1	2	3	4	5	6	7
8	9	10	11	12	13	14
15	16	17	18	19	20	21
22	23	24	25	26	27	28
29	30	31				

火～金 10:00～18:00

土・日・祝 10:00～17:00

■休館日

○おはなし会 11:00～

△ミニミニ上映会 13:30～



桂図書館・資料館だより



よくよむ
☎029-289-4946

図書や資料の検索ができます！

<https://www.lics-saas.nexs-service.jp/shirosato/>



今月のおすすめDVD

○新案内



幸せへのまわり道

マリエル・ヘラー／監督

雑誌記者のロイドは、子ども向け番組の司会者として人気者だったフレッド・ロジャースの記事を書くため、彼の仕事場を訪ねる。やがて2人は、公私共に交流を深めていく。実話に基づくヒューマンドラマ。



糸

瀬々 敬久／監督

平成元年に生まれた漣と葵。それぞれの人生を歩んできた2人が、奇跡の糸を手繰り寄せながら、平成の終わりに再会を果たす。運命に引き離された男女が再びめぐり逢うまでを描いた壮大な愛の物語。



蜜蜂と遠雷

石川 慶／監督

若手ピアニストの登竜門・芳ヶ江国際ピアノコンクールに集まったピアニストたち。ひとりの異質な天才の登場により、3人の天才たちの運命が回り始める。生命と魂を懸け、コンクールに挑む情熱と修羅の物語。



天気の子

新海 誠／監督

高1の夏。離島から家出し、東京にやってきた帆高。連日降り続ける雨の中、帆高は都会の片隅で、ある事情を抱え、弟とふたりで暮らす少女・陽菜と出会う。彼女には祈るだけで、空を晴れにできる力があつた。

おはなし会のお知らせ

毎月第2・4土曜日に、ボランティアグループ



「あすなろ」の皆さんによる絵本・紙しばいのおはなし会を開催しています。ぜひ、お越しください。

場 所 おはなしのへや

新着視聴覚資料から

【CD】▼怪物/優しい彗星/YOASOBI/Sony Music Entertainment▼筒美京平 TOP 10 HITS/弘田三枝子ほか/日本コロムビア▼ロング・バケーション/大滝詠一/Sony Music Labels▼デュエッツ/ステイングほか/ユニバーサルミュージック

【DVD】▼ドクター・デスの遺産/深川栄洋監督/バップ▼奥様は、取り扱い注意/佐藤東弥監督/バップ▼となりのシムラ/志村けん出演/NHKエンタープライズ▼アナと雪の女王2/クリス・バック、ジェニファー・リー監督/ウォルト・ディズニー・ジャパン

ホロルの湯からのお知らせ

◆営業時間 10:00～20:00 (最終入場受付19:00)

◆近日のイベント ※来場者限定のイベントです。熱波ロウリュ/4月3日(日)、5月1日(日)

◆休館日 4月4日(月)、11日(月)、18日(月)、25日(月)、5月2日(月)、9日(月)、16日(月)、23日(月)、30日(月)

※最新の営業状況は、お問い合わせください。

問合せ ホロルの湯 ☎029-288-7775

4月中旬～5月上旬 城里町イベントカレンダー

Ⓐ…事前申込
Ⓔ…対象者限定

期 日	行 事	場 所	問合せ
4/15(金)	お知らせ版4月号発行		まち
16(土)			
17(日)			
18(月)			
19(火)			
20(水)	人権相談 心配ごと相談Ⓐ	役場 コミ	福こ 社協
21(木)			
22(金)			
23(土)			
24(日)			
25(月)			
26(火)			
27(水)	コミュニティセンター城里図書室 臨時休室		コミ
28(木)			
29(金)			
30(土)	総合・集団健診 インターネット予約締切日		常保
5/ 1(日)			
2(月)	広報しろさと5月号発行		まち
3(火)			
4(水)			
5(木)			
6(金)			
7(土)			
8(日)			
9(月)			
10(火)	茨城県行政書士会無料相談会	役場	総務
11(水)	生活自立相談Ⓐ 心配ごと相談Ⓐ	役場 コミ	福こ 社協
12(木)			
13(金)			
14(土)			

場所・問合せ

役場／城里町役場 ☎029-288-3111(代)
 (まち／まちづくり戦略課 総務／総務課 福こ／福祉子ども課)
 コミ／コミュニティセンター城里 ☎029-288-6100
 常保／常北保健福祉センター ☎029-240-6550
 社協／社会福祉協議会 ☎029-288-7013

各種相談窓口

常設窓口

消費生活相談(まちづくり戦略課)
 消費生活相談員による相談
 日時／月・水・金曜日 9:00～16:00
 ☎029-288-3111(内線226)

教育相談「うぐいすのひろば」
 専門指導員による相談
 日時／火・木・金曜日 10:00～16:00
 相談専用 ☎029-288-2080
 ※その他教育に関する問合せ
 教育委員会事務局 ☎029-288-7010

臨時窓口

人権相談(福祉子ども課)
 人権擁護委員による相談
 時間／10:00～15:00

心配ごと相談(社会福祉協議会)
 弁護士による相談
 時間／10:00～12:00

茨城県行政書士会無料相談会(総務課)
 行政書士による相談
 時間／13:00～16:00

生活自立相談(福祉子ども課)
 相談支援員、就労支援員による相談

人口・世帯数

(3月1日現在・住民基本台帳)

	人 数	前月比
人 口	18,584人	-23
男	9,253人	-12
女	9,331人	-11
世帯数	7,888世帯	+2

今月の納税

納期限 5月2日(月)

固 定 資 産 税 (1期分)
介 護 保 険 料 (1期分)
上 下 水 道 料 金 (4月分)
住 宅 使 用 料 (4月分)

納税には簡単で便利な口座振替をご利用ください。

◆今月の標語 Vol.17◆

私たちにもできる環境保全活動

車を運転する方は
エコドライブに心がけましょう

Happy Birthday

1才になりました

4月生まれの
1才は4人

あいる
君島 愛琉 ちゃん
(下塚)



たくさん寝て食べて遊んで笑顔を絶やさず大きくなってね。

あきふみ
相良 亮文 くん
(石塚)



お兄ちゃん達といっぱい遊んで、いっぱい食べて大きくなってね！

あおい
山田 蒼大 くん
(石塚)



いつもニコニコあおちゃん♡
すくすく元気に育ってね♡

めぐる
後藤 巡 ちゃん
(石塚)



あっという間に1歳だね！
すくすく元気に育ってね！

水戸農業協同組合による 移動販売実施中！

水戸農業協同組合では、町との「地域活性化包括連携協定」および「要援護者の見守り活動協力に関する協定」に基づき、買い物弱者といわれる高齢者等の買い物の利便性向上や見守り活動を目的に、移動販売を実施しています。今までの食材配達事業に加え、必要なもの(食料品・日用品)を自宅に届ける御用聞き方式を取り入れています。

現在、右の2コースで運行していますので、ぜひご利用ください。ご利用の際は、申し込みが必要となりますので、次の問合せ先までご連絡ください。



月・水・金コース：主に常北地区・桂地区
火・木・土コース：主に七会地区・常北地区の一部

問合せ

<移動販売(御用聞き)に関すること>

- (有)JA水戸長岡食材センター ☎029-292-7576
- (有)JA水戸グループサービス ☎029-257-7061

<買い物弱者事業に関すること>

- 長寿応援課 ☎029-288-3111(内線150)

城里ふるさと便り

町の情報を随時更新しています



城里町防災行政無線放送フリーダイヤル

☎0800-800-7009(通話料無料)
防災行政無線の放送内容を電話で確認できます

※無効印のある券は使用不可
この券は、自治会加入世帯に配付しています。住みよい地域社会をつくるため、自治会の加入促進にご協力をお願いします。