

# しるさと

令和3年  
2021  
**8** 月号  
August No.199



## 子育てしやすいまちづくり (石塚開放学級)

城里町の石塚小学校区において、放課後児童クラブ「石塚開放学級」が完成しました。子どもたちは、明るく広々とした空間で、支援員や友だちと放課後の時間を楽しく過ごしていました。

(関連記事を3頁に掲載)

### 今月の 主な内容

- P. 2 イベントカレンダー
- P. 3 「石塚開放学級」が完成
- P. 4 お持ちの空家を活用してみませんか？
- P. 6 有害鳥獣から農作物を守るために
- P. 8 まちのわだい
- P.10 お知らせ

- P.12 児童扶養手当について
- P.13 障害のある方への手当について
- P.17 Dr.健康コラム
- P.18 文芸しるさと
- P.19 桂図書館・資料館だより
- P.20 1才になりました

# 8月中旬～9月上旬 城里町イベントカレンダー

Ⓐ…事前申込  
Ⓑ…対象者限定

期 日	行 事	場 所	問 合 せ
8月15日(日)			
16日(月)	お知らせ版8月号発行		㊟
17日(火)			
18日(水)	人権相談(10:00～15:00) 心配ごと相談(10:00～12:00)Ⓐ	七町 コ	福 社
19日(木)	集団健診Ⓐ	常保	常保
20日(金)	集団健診〔夜間健診〕Ⓐ	常保	常保
21日(土)			
22日(日)	ミニミニ上映会(13:30～15:00)	図	図
23日(月)			
24日(火)			
25日(水)	総合健診Ⓐ	七保	常保
26日(木)	婦人科がん検診〔27日(金)まで〕Ⓐ	常保	常保
27日(金)			
28日(土)	おはなし会(11:00～11:30)	図	図
29日(日)			
30日(月)			
31日(火)	『第3弾 城里町元気アップ振興券』使用期限 広報しろさと9月号発行		㊟
9月1日(水)	生活自立相談Ⓐ	役	福
	心配ごと相談(10:00～12:00)Ⓐ	コ	社
	婦人科がん検診Ⓐ	常保	常保
2日(木)			
3日(金)	集団健診Ⓐ	常保	常保
4日(土)			
5日(日)			
6日(月)			
7日(火)	こころの相談会(13:30～16:30)Ⓐ 総合健診Ⓐ	常保 常保	常保 常保
8日(水)	集団健診〔9日(木)まで〕Ⓐ	常保	常保
9日(木)			
10日(金)			
11日(土)	おはなし会(11:00～11:30)	図	図
12日(日)			
13日(月)			
14日(火)	茨城県行政書士会無料相談会(13:00～16:00)	役	総
	婦人科がん検診〔15日(水)まで〕Ⓐ	桂公	常保

## 私たちにもできる環境保全活動 ◆ 今月の標語 Vol.9 ◆

衣類などで調整し、普段のエアコンの設定温度より  
夏は+1℃、冬は-1℃に設定しましょう

### 町の人口・世帯数

(7月1日現在・住民基本台帳)

	人 数	前月比
人 口	18,716人	-25
男	9,308人	-15
女	9,408人	-10
世帯数	7,884世帯	-4

### <今月の納税>

納期限は8月31日(火)です

町・県民税(2期分)
国民健康保険税(2期分)
後期高齢者医療保険料(2期分)
介護保険料(3期分)
上下水道料金(8月分)
住宅使用料(8月分)

納税には簡単に便利な口座振替をご利用ください。

## 連絡先

㊟ 城里町役場本庁舎

☎029-288-3111(代)

㊟ まちづくり戦略課

総務課

財務課

健康保険課

福祉こども課

都市建設課

会計課

議会事務局

観光協会

教育委員会事務局

桂 支 所

七町 七会町民センター

沢歯 沢山歯科診療所

七内 七会診療所(内科)

七歯 七会診療所(歯科)

上下 上下水道お客様センター

コ コミュニティセンター城里

常保 常北保健福祉センター

七保 七会保健福祉センター

社 社会福祉協議会

常公 常北公民館

桂公 桂公民館

岩分 岩船地区分館

図 桂 図 書 館

環 環 境 セ ン タ ー

衛 衛 生 セ ン タ ー

ホ ホ ロ ル の 湯

ふ ふ れ あ い の 里

☎029-288-7010

☎029-289-2211

☎0296-88-3111

☎029-289-4097

☎0296-88-2012

☎0296-88-2040

☎029-255-7501

☎029-288-6100

☎029-240-6550

☎0296-88-2321

☎029-288-7013

☎029-288-5575

☎029-289-2220

☎029-289-4535

☎029-289-4946

☎029-288-5525

☎0296-88-2311

☎029-288-7775

☎029-288-5505

## 各種相談のご案内

### ■ 常設窓口

○消費生活相談/㊟

(月・水・金曜日 9:00～16:00)

消費生活相談員による相談

☎029-288-3111(内線226)

○教育相談〔うぐいすのひろば〕

(火・木・金曜日 10:00～16:00)

専門指導員による相談

相談専用 ☎029-288-2080

その他の問合せ/㊟

### ■ 臨時窓口(日程はカレンダーを参照)

○人権相談/福

人権擁護委員による相談

○心配ごと相談/社

弁護士による相談

○生活自立相談/福

相談支援員、就労支援員による相談

○こころの相談会/常保

精神保健福祉士、保健師による相談

○茨城県行政書士会無料相談会/総

行政書士による相談

掲載している情報は新型コロナウイルス感染拡大防止のため、  
中止または延期となる場合があります。

## 放課後児童クラブ 「石塚開放学級」が完成

子育て世代が安心して子育てと仕事を両立できる環境を整備するため、令和2年度から施設整備を進めてきた、放課後児童クラブ「石塚開放学級」が完成しました。

放課後児童クラブとは、共働きなどの理由により、昼間保護者などがいない家庭の児童を対象として、放課後や長期休暇中に適切な生活や遊びの場を提供し、児童の健全な育成と、健康の増進を図る事業です。



▲テープカットの様子  
(左から：鈴木 学童支援員、町長、町議会議長、利用児童代表 吉見咲希さん、石塚開放学級父母会会長 木村実奈さん)

6月16日(水)には、竣工式が執り行われ、町長、町議会議長、石塚開放学級父母会 会長などがテープカットを行い、施設の完成を祝いました。

### ◆施設概要

施設名称 石塚開放学級  
所在地 城里町石塚2207-1  
建物構造 鉄骨造平屋建  
延床面積 243.71㎡



外観



放課後ルーム



用途に応じて間仕切りができます。



玄関



水飲み場



外水道



キッチン

### 子どもたちの声

- お部屋が広くなって、とてもうれしい。いろんな遊びができるようになった。
- 外に水道が付いたから、外で遊んでいても、すぐに手を洗えるようになった。
- トイレがきれいになってうれしい。トイレの数も増えた。
- 玄関が広くなって、出入りがしやすくなった。
- 窓が大きくなって、お迎えが来たのがすぐにわかるようになった。



問合せ 福祉こども課 ☎029-353-7265 (直通)

# お持ちの空家を 活用してみませんか？



## 空家問題

近年、高齢化や人口減少、住宅の老朽化などが原因で、全国的に空家が増加傾向にあります。適正に管理が行われていない空家は「安全性の低下」「公衆衛生の悪化」「景観の阻害」など、地域住民の生活環境に深刻な影響を及ぼします。適正に管理されない状態が長期間続くと、所有者以外の方にも思わぬ損害を与えてしまうおそれがあります。

空家問題は、誰にでも起こりうる問題です。自分や家族の家が空家になったときにどうするのか、事前に相談し、対策をしておくことが、最も重要です。

## 城里町空家バンク制度

城里町では平成29年度より、空家対策、定住の促進などによる地域の活性化を図るため、空家を「貸したい、売りたい」という所有者と、空家を「借りたい、買いたい」という利用希望者の橋渡しを行う『空家バンク制度』を実施しています。城里町空家バンク制度では、空家を所有する方からいただいた空家物件の情報をまとめて、町ホームページにて公表し、利用希望者に情報を提供しています。また、空家等の所有者との相談・マッチングを行っています。

これまでに、売買や賃貸借の契約に至った物件もありますので、町内に空家をお持ちの方や、制度の利用を検討された方は、お気軽にお問い合わせください。

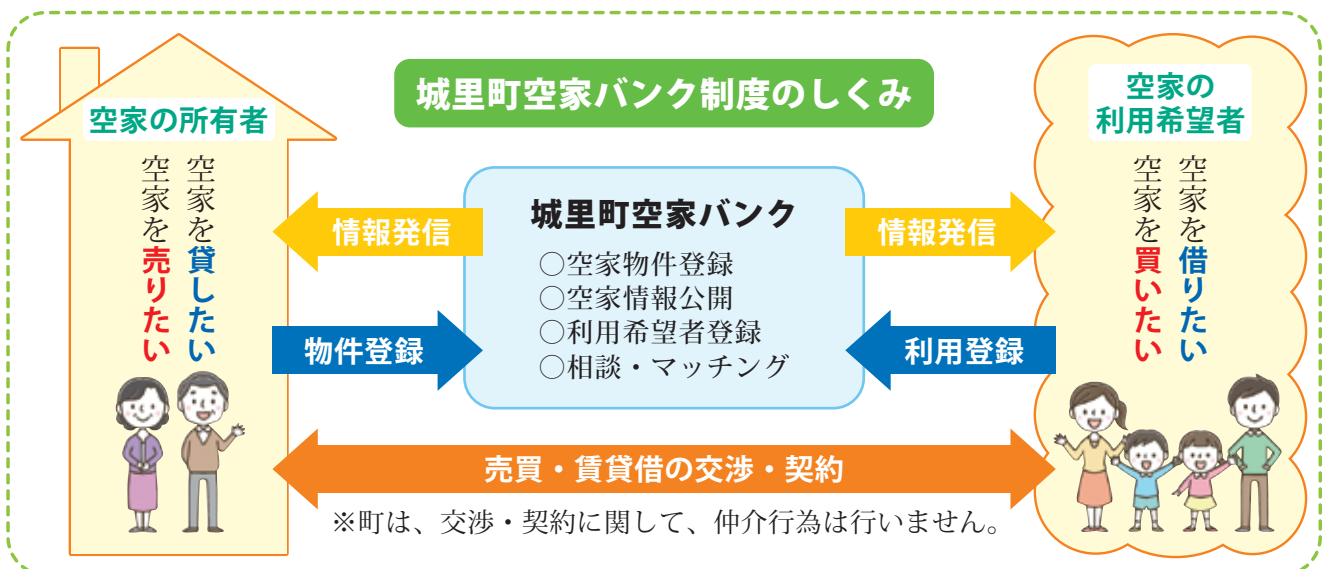

# 城里町空家バンク制度 Q & A

## 《空家を貸したい人・売りたい人》

Q. 登録できる「空家」はどのようなものですか？

A. 町内にある個人が所有している住宅で、現在、居住していないものが対象になります。

Q. 空家バンクに登録するには、登録料などの費用はかかりますか？

A. 空家バンクへの物件登録、利用登録などに費用はかかりません。

Q. 古い住宅ですが、物件登録できますか？

A. 空家バンクに登録できる空家は、基本的に大規模な修繕などを行わず、そのまま居住できる空家を前提としていますが、登録前の現地調査で「安全に活用できる」と判断されれば、古い物件でも登録することができます。

## 《空家を借りたい人・買いたい人》

Q. 空家バンク利用者の対象はどのような人ですか？

A. 城里町空家バンク制度の主旨を理解し、空家への定住、定期的滞在、地域住民と協調して生活できる人が対象となります。

Q. 空家バンクに登録のある空家を知りたいのですが、どうすればいいですか？

A. 町ホームページにて、空家バンクに登録のある空家の情報を公開しています。右記のQRコードから、ご覧ください。その他、空家バンクについての詳細やご不明な点は、まちづくり戦略課までお問い合わせください。



▲空家バンクの詳細はこちら



## ＼ 私たち、空家バンク制度を利用しました！ ／



郊外での暮らしに憧れ、城里町だけでなく、いくつかの候補地も探しましたが、周辺の環境がよかったこと、購入金額が予算内であったことなどから、城里町の物件を購入しました。古い空家なので、自分でリフォームを行い、現在も修繕をしながら生活しています。子育て世帯なので、家族や友人などを交えて庭でバーベキューをするなど、主に週末に滞在して城里町での時間を楽しんでいます。

移住を検討し、城里町だけでなく近隣市町村の空家バンク制度なども利用して、いろいろな空家を見ました。勤務先や生活圏、空家の状態など、総合的に判断して城里町の空家を購入しました。必要な修繕やリフォームを行い、現在は自宅として利用しています。



問合せ まちづくり戦略課 ☎029-288-3111(内線229)

# 私たちにできる4つの対策

## 1. 無意識の餌付けをしない

野菜や果樹などを収穫せずに放置すると、動物たちが食べてしまい、美味しい味を覚えてしまいます。これが「無意識の餌付け」です。動物たちは、「捨てる野菜」と「売る野菜」の区別がつかみません。そこに食べ物があることを覚えると、繰り返し人里に近づいてきてしまいます。農作物は放置せずに、地中に埋めるなど、適切に処分しましょう。

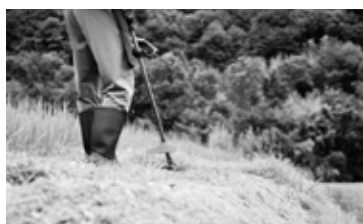

## 2. 農地周辺の環境整備

耕作放棄地や農地周辺のヤブは、動物たちの隠れ場所になってしまいます。地域ぐるみで草刈りなどをこまめに行い、動物たちの隠れ場所をなくし、人里に近づきにくい環境を整えましょう。

## 3. 防護柵を設置する

防護柵には電気柵やトタン柵などがあります。動物が隙間などから入り込まないように設置することが重要です。

柵の種類	ポイント	注意点
電気柵	地上から20cm、40cmの2段張りが効果的。 (中型動物は1段目の高さが10cm)	漏電防止のため、草刈りを徹底する。
トタン柵	高さを80cm以上にし、なかの作物を見せない「目隠し効果」を利用する。	隙間なく地面に埋め込み、強度のある柱で固定する。
金網柵	高さ150cm以上が効果的。	隙間なく地面に埋め込み、強度のある柱で固定する。
ネット柵	網目が10cm以下の獣害専用ネットが効果的。 内側には黒マルチ(目隠し効果)を使い、外側はネットを1m垂らし、先端を杭で固定する。	1m斜めにネットを張り、飛び越えにくいように設置する。

**有害鳥獣から農作物を守るために**

城里町では、有害鳥獣による農作物への被害が増加傾向にあります。これから秋にかけて、水稲やトウモロコシ、栗、サツマイモなどが収穫期を迎えるため、年間で最も被害が多くなる時期になります。早めの対策で、農作物への被害を未然に防ぎましょう。

## 箱わな・防護柵の購入費用を補助します

### 事業内容

- 箱わな(対象：区または自治会)  
購入費用の1/3を上限4万円まで補助します。
- 防護柵(対象：個人または農業団体)  
次の①～③の要件にすべて該当する方を対象に、資材購入費用の2/3(町から1/3、県から1/3)を上限6万円まで補助します。
  - ①町内在住の方
  - ②町税等に未納がない方
  - ③町内で畑地を耕作している方(確認事項あり)

**申請方法** 令和3年4月1日以降の購入伝票(領収書)を対象に、随時受け付けています。  
※予算に限りがありますので、購入前に農業政策課までお問い合わせください。

## タヌキ・ハクビシン用

## 箱わなを貸し出します

町内の畑地の被害対策として、タヌキ・ハクビシンの捕獲が許可された期間のみ、箱わなの貸し出しを行っています。申請には、必要書類や確認事項などがありますので、詳細は農業政策課までお問い合わせください。

なお、野生鳥獣は、鳥獣保護法等で保護されており、許可なく捕獲することはできませんので、ご注意ください。

**許可期間** 8月1日(日)～10月31日(日)〔予定〕  
※箱わなの台数には限りがあります。

## 4. 有害鳥獣捕獲

町では、一般社団法人茨城県猟友会 城里支部の協力を得て、毎年有害鳥獣の捕獲を行っています。有害鳥獣の全体数を減らすには、全体の半数以上を捕獲しなければ、次年の全体数が減らないといわれており、農作物への被害がなくなるのが現状です。

農作物への被害防止には、有害鳥獣捕獲とあわせて、有害鳥獣を近づけさせない環境づくりや、防護柵等の防除対策が必要です。

### 有害鳥獣の捕獲を実施しています

現在、町内全域で有害鳥獣の捕獲を実施しています。事故防止には万全を期していますが、時期によって銃器を使用しますので、入山の際には目立つ服装をしていただくなど、ご協力をお願いします。

**実施期間** 5月8日(土)～令和4年3月31日(木)

**実施時間** 日の出～日没

**従事者** 城里町鳥獣被害対策実施隊員

**捕獲方法** 銃器及びわなによる捕獲

## 有害鳥獣の生態と特徴



### イノシシ

**頭胴長** 120～150cm  
**体重** 50～150kg  
**食性** 雑食性。好物は果実・米・筍・栗・野菜など  
**性成熟** 約1～2歳  
**出産** 年1回で3～5頭

#### 特徴

- ・毛色は褐色から暗黒色で剛毛
- ・警戒心が強く、学習能力が高い
- ・柔軟性があり、跳躍力は1m以上
- ・土を掘って食物を食べる
- ・鼻を使って50kg以上の石を動かすことができる



### ハクビシン

**頭胴長** 50～70cm  
**体重** 2.0～3.5kg  
**食性** 雑食性。好物は果実・野菜・昆虫・卵など  
**性成熟** 約2歳  
**出産** 年1回で1～4頭

#### 特徴

- ・長い尾をもち、鼻筋に白い線がある
- ・木登り、縦ジャンプが得意
- ・頭が入るところであれば、どんな小さな隙間でも入れる
- ・複数のねぐらをもち、屋根裏などに住み着くことが多い



### アライグマ

**頭胴長** 70～90cm  
**体重** 4.0～10.0kg  
**食性** 雑食性。好物は果実・木の実・野菜など  
**性成熟** 約1歳  
**出産** 年1回で3～6頭

#### 特徴

- ・尾が4～7重のしま模様で、目の周りに黒い帯がある
- ・気性が荒く、学習能力が高い
- ・夜行性
- ・木登り、泳ぎが得意
- ・前足が非常に器用

※アライグマは、法律により「特定外来生物」に指定されています。生きたまま運搬することは禁止されており、飼育・譲渡・輸入・野外に放つなどの行為をした場合には、「外来生物法」により厳しく罰せられます。捕獲が確認された場合には、速やかに農業政策課までご連絡ください。

### ハクビシン・アライグマによる被害を防ぐ

1. 身体能力が高いため、溝や下水管などからの侵入だけでなく、樹木や屋根など高所をつたっての侵入も考えられます。侵入口になりそうな建物の隙間などをふさぐことに加え、屋根に登れるような庭木の枝はこまめに剪定し、侵入を防ぎましょう。
2. 足跡やケモノ道、爪痕などから動物の侵入経路がわかった際は、家屋内に動物がいないかを確認し、頑丈なもので出入口をふさぎましょう。
3. 電気柵とほかの防護柵を併用しましょう。より動物の侵入を防ぐことができます。

問合せ 農業政策課 ☎029-288-3111(内線251)



### 6 21 シルバーリハビリ体操指導士 に感謝状が贈呈されました

シルバーリハビリ体操指導士として、地域住民の健康づくりや介護予防の推進に長年貢献された方々を対象に、県知事、県保健福祉部長、県立健康プラザ管理者からそれぞれ感謝状が贈られました。

町からは11名の指導士に感謝状が贈られ、贈呈式では、町長から代表者への伝達が行われました。

新型コロナウイルス感染症の影響により、活動が難しいなかでも、さまざまな工夫をしながら地域住民の筋力低下や孤立化を予防するため、日々活動されています。各地区のサロンでの普及活動をはじめ、今後もさらなる活躍が期待されます。



### 6 23 第4回「道の駅かつら」 移転整備検討委員会を開催

「道の駅かつら」の移転基本構想および移転基本計画の策定にあたり、第4回の移転整備検討委員会が開催されました。

今回は、移転候補地の優先順位、および城里町「道の駅かつら」移転基本構想案が検討委員会において了承されました。今後、町では、決定した基本構想をもとに、城里町「道の駅かつら」移転基本計画案を作成し、改めて検討委員会に諮ります。



### 紺綬褒章

## アイジー工業株式会社

(本社：山形県東根市 水戸工場：高久)

アイジー工業株式会社は、令和2年3月に、城里町の未来を担う児童生徒に、豊かな創意工夫と創造性の助長育成を図る教育振興を行うことを目的として、1千万円を町に寄付されました。この度、公益のために多額の私財を寄付したことにより、令和3年3月31日付けで国から紺綬褒章が授与され、6月21日に行われた伝達式では、町長から褒状が伝達されました。



### 6 19 イルカほのぼのコンサートが 開催されました

コミュニティセンター城里において、イルカほのぼのコンサートが開催されました。当初予定していた公演から、2度の延期を経ての開催となりました。コンサート当日は、新曲の「あたしだってLove song!」やおなじみの「まあいいのち」「なごり雪」などが披露され、癒されるあたたかな歌声と、イルカらしい「ほのぼの」としたトークに会場は大いに盛り上がりました。



### ◆月刊◆ アツマーレ

月刊アツマーレでは、アツマーレでのイベント情報などをお知らせします。

## 「グラウンドゴルフ専用無料開放」実施中!

無料開放日 毎週木曜日(年末年始・祝日を除く)

時間 午後1時30分～5時

※無料開放はグラウンドの状況等により中止になる場合があります。

※道具は、各自ご持参ください。

感染症対策・熱中症対策を取りながら利用してください。

問合せ 七会町民センター ☎0296-88-3111





## 6 26-27 第41回 福原近郊交流大会

笠間市民球場

上記大会において、2日間のトーナメントを勝ち抜いた、石塚ビックス野球スポーツ少年団が優勝しました。



▲優勝 石塚ビックス野球スポーツ少年団

## ホロルスタンプラリーで豪華賞品をゲットしよう!!

町内26か所の店舗などを巡る「ホロルスタンプラリー 2021」がスタートしました。スタンプ数に応じて、豪華賞品が当たる抽選に応募できます。ぜひ、ご参加ください。スタンプラリーの応募ハガキおよびスタンプ台紙は、次の参加協力店、または城里町観光協会ホームページよりダウンロードしてご利用ください。



### 参加協力店 (順不同)

- |                       |           |                     |                      |
|-----------------------|-----------|---------------------|----------------------|
| ・割烹 川広                | ・寿司 九重    | ・和風レストラン桂           | ・小料理 老ち園             |
| ・焼肉 美炙樂               | ・そばきり空蔵   | ・ふれあいの里             | ・ホロルの湯               |
| ・かわらい整体施術院            | ・焼鳥 まるい   | ・肉の大塚               | ・高野商店(セブンイレブン常北下古内店) |
| ・高安園                  | ・御西果樹園    | ・渡辺観光果樹園            | ・ウチノスポーツ             |
| ・道の駅かつら               | ・物産センター山桜 | ・大洋交通(株)            | ・山崎商会                |
| ・モリタ家具センター            | ・小松寺      | ・高根山大山寺             | ・徳蔵寺                 |
| ・七会きのこ生産組合(七会きのこセンター) |           | ・そよ風の丘 城里ブルーベリーガーデン |                      |

応募締切日 10月25日(月) ※当日の消印有効

問合せ 城里町観光協会(まちづくり戦略課内) ☎029-353-7040(直通)  城里町観光協会

## 令和3年度 花いっぱい運動コンクール審査結果

令和3年度 城里町花いっぱい運動コンクールの審査が、7月1日(木)に実施されました。今年度は23団体が参加し、どの花壇も創意工夫と日頃の努力がみられました。

### <おもてなし花壇の部>

- 最優秀賞 那珂西三区  
優秀賞 上坪フラワーボランティアの会  
上坪長寿会



▲那珂西三区



▲徳蔵体操グループ(秋桜会)

### <団体・職場の部>

- 最優秀賞 徳蔵体操グループ(秋桜会)  
優秀賞 錫高野生産クラブ  
増井一区



▲石塚小学校



▲桂小学校

### <学校の部>

- 最優秀賞 石塚小学校  
桂小学校  
優秀賞 常北中学校

# お知らせ

城里町役場（代表）

☎ 029-288-3111

## お知らせ

### 敬老会・金婚式典のご案内

令和3年度城里町敬老会・金婚式典を次のとおり開催します。

対象者には、8月下旬に案内通知を送付しますので、当日は招待状を持参してください。また、名簿への掲載を希望しない方は、8月31日（火）までに長寿応援課までご連絡ください。

**日時** 9月20日（月・祝）

午前9時30分～11時

※受付開始は、午前8時30分から

**会場** コミュニティセンター城里ホール

**内容** 式典、アトラクション

**対象者** ○町内にお住まいで満75歳以上

（令和3年9月1日現在）の方

○令和3年度金婚式に該当されるご夫婦で、式典への出席を希望された方

**問合せ** 長寿応援課

☎ 029-3353-7125（直通）

## 相談

### 全国一斉「子どもの人権110番」

法務省と全国人権擁護委員連合会は、子どもの人権問題に積極的

に取り組む、「全国一斉子どもの人権110番」強化週間を実施します。いじめや虐待などの悩みをお持ちのお子さんや、保護者の方からの相談に応じます。

**強化週間** 8月27日（金）～9月2日（木）

**時間** 午前8時30分～午後7時

※土曜・日曜日は午前10時から午後5時まで

**相談電話番号**

☎ 0120-0007-1110

（全国共通フリーダイヤル）

**問合せ** 水戸地方法務局人権擁護課

☎ 029-2227-9919

## 募集

### 応急手当普及員養成講習会が開催されます

水戸地区救急普及協会では、事業所や防災組織に対し、心肺蘇生法やAEDの使い方方を指導する普及員の養成講習会を実施します。

**日時** 9月7日（火）～9日（木）

午前9時～午後6時

**場所** 水戸市国際交流センター

（水戸市備前町6-59）

**対象者** 城里町・水戸市・茨城町に在住、通勤、通学している方

**費用** 10,000円

（資料・テキスト代）

**申込方法** ホームページからダウンロードした申請書に必要事項

を記入のうえ、郵送、FAX、メールのいずれかの方法でお申し込みください。

**申込期限** 8月20日（金）

**申込先・問合せ**

（一社）水戸地区救急普及協会

☎ 029-2221-0199

FAX 029-2297-1032

http://m19.jp

### 「いばらきアグリコラボ」第3期受講生募集

「いばらきアグリコラボ」とは、農村地域の資源を活用したビジネスアイデアを構想する、全3回の連続講座です。農村地域の魅力を活かした、ビジネスに挑戦してみませんか。

**日時** 第1回講座 8月27日（金）

午後2時～5時

**場所** 茨城県三の丸庁舎

（水戸市三の丸1-5-38）

**対象者** 県内の農林漁業者、飲食・

観光関係者、農業関連事業者など、地域資源を活かした農村地域の活性化に関心のある方

**申込方法** 下記のQR

コードからお申し込みください。



**申込期限** 8月16日（月）午後6時

**主催** 茨城県農林水産部 農地局

農村計画課

**問合せ**（株）JTB 水戸支店

☎ 029-2225-5233

広告



## ～ 城里町デマンド交通 ふれあいタクシー ～

# 土曜・日曜日運行の実証実験を行います

現在、平日のみ運行している城里町デマンド交通「ふれあいタクシー」について、より一層の利便性向上を目的に、次の日程で土曜・日曜日運行の実証実験（試行運転）を行います。ぜひ、ご利用ください。

### 実証実験（試行運転）の日程

8月21日(土)、22日(日)、28日(土)、29日(日)、9月11日(土)、12日(日)、10月2日(土)、3日(日)

**運行時間** 午前8時～午後4時

**利用できる方** 町内に住所を有する方ならどなたでも利用できます。利用するには、事前に利用登録が必要となりますので、役場まちづくり戦略課、桂支所、七会町民センター、町社会福祉協議会のいずれかで登録を行ってください。

**利用料金** 1乗車300円(3歳未満は無料) ※障害者、要介護者、要支援者等は、1乗車150円

**予約電話番号** ☎029-240-6000

受付日時／平日および実証実験が行われる日、午前7時15分～午後3時30分  
(翌日以降の乗車予約は、午後4時30分まで)

**問合せ** <デマンド交通に関すること> 城里町社会福祉協議会 ☎029-288-7013  
<地域公共交通に関すること> まちづくり戦略課 ☎029-288-3111(内線227)

## 見直そう！農業機械作業の安全対策

近年、農業機械の開発と導入が進む一方で、農作業事故が多発しています。こうした農作業事故をなくすために、日々の安全対策の意識を高めましょう。

- 農業機械の日常的、定期的な点検を行いましょ。
- 農耕車に乗車する際は、シートベルト・ヘルメットを着用しましょう。
- 作業機を付けた状態の農耕車で公道を走行する際には、灯火器類を装備しましょう。
- 安全フレームやシートベルト等が装備されているトラクターを使用し、装備されていない場合は追加装備や機械の買い替えを検討しましょう。
- 労働保険特別加入制度に加入しましょう。

**問合せ** 農業政策課 ☎029-288-3111(内線254)

## 農耕車にはナンバーの登録が必要です

乗用可能な農耕車(トラクター、コンバイン等)は、農耕作業用小形特殊自動車として扱われ、軽自動車税の課税対象となります。



路上走行の有無にかかわらず、所有されている方にはナンバーの登録が義務付けられています。

まだ登録がお済みでない車両については、速やかに手続きを行ってください。

### 手続方法

該当車両の車名・車体番号・排気量のわかるものと身分証明書をお持ちのうえ、税務課、桂支所、七会町民センターのいずれかで登録を行ってください。

**問合せ** 税務課 ☎029-288-3111(内線122)

広 告



# 児童扶養手当の受給には申請が必要です!



児童扶養手当は、次のいずれかに該当する児童を監護する父、母または父母にかわりその児童を養育する方が受給対象となります。受付は随時行っていますが、手当の支給は申請月の翌月分からとなります。

## ■手当の対象となる児童

「児童」とは、18歳の年度末までにある児童をいいます。ただし、一定の障害がある場合は、20歳未満までが対象となります。

- ・父母が離婚した児童
- ・父または母が一定の障害の状態にある児童
- ・父または母が1年以上遺棄している児童
- ・母が婚姻によらないで生まれた児童
- ・父または母が死亡した児童
- ・父または母が生死不明な児童
- ・父または母が1年以上拘禁されている児童
- ・母が児童を懐胎したときの事情が不明である児童

## ■申請方法

認定請求書と必要書類(戸籍謄本など)を添えて、福祉こども課まで提出してください。

※受給要件や提出書類等は、所得や家族の状況などによって異なります。事前に福祉こども課までお問い合わせください。

## ■支給額

### 【全部支給の場合】

- 児童1人目：43,160円
- 児童2人目の加算額：10,190円
- 児童3人目以降の加算額：6,110円

### 【一部支給の場合】

- 児童1人目：10,180円～43,150円
  - 児童2人目の加算額：5,100円～10,180円
  - 児童3人目以降の加算額：3,060円～6,100円
- ※一部支給の場合、所得に応じて支給額が決定します。  
 ※受給資格者、同居の扶養義務者の前年所得が一定額以上である場合、その年度(11月から翌年10月まで)の手当の一部または全部の支給が制限されます。

## ■その他

- ・受給資格があっても、請求しない限り支給されませんので、ご注意ください。
- ・婚姻の届出をしていなくても事実婚の場合や児童福祉施設に入所中、里親に委託されているなどの場合は、手当が支給されません。

### ハローワーク臨時相談窓口を開設します

児童扶養手当を受給している方を対象とした、ハローワーク水戸の臨時相談窓口を開設します。

- 日時** 8月13日(金) 午前10時～午後4時  
※午後1時～2時は除く
- 場所** 福祉こども課 特設窓口
- 問合せ** ハローワーク水戸 専門相談部門  
☎029-231-6223

## ～現在、児童扶養手当を受給している方へ～

### ●児童扶養手当現況届を提出してください

現在、児童扶養手当を受給している方(支給停止になっている方を含む)は、**8月31日(火)**までに現況届の提出が必要です。現況届の提出がないと、11月分以降の手当が受給できなくなりますので注意してください。

### ●児童扶養手当一部支給停止適用除外事由届出書の提出について

児童扶養手当の受給から5年を経過するなど、一定の要件に該当する受給者へ『児童扶養手当の受給に関する重要なお知らせ』を送付しました。期限内に必要な書類を添付して、福祉こども課まで提出してください。届出書を提出されなかった方は、手当の2分の1が支給停止となる場合があります。

問合せ 福祉こども課 ☎029-353-7265 (直通)

# 障害のある方への手当について

障害のある方に対し、次のような各種手当を支給しています。各手当によって、対象となる条件が異なりますので、事前に福祉こども課までご相談のうえ申請してください。

## ◆特別児童扶養手当

障害のある20歳未満の児童を家庭で養育している父母等に支給されます。

【手当額(月額)と障害の程度】

1級 52,500円	・身体障害者手帳1級・2級程度(内部障害は例外あり) ・療育手帳④・A ・精神障害者保健福祉手帳1級程度
2級 34,970円	・身体障害者手帳3級程度(内部障害は例外あり) ・療育手帳B程度 ・精神障害者保健福祉手帳2級程度

※児童が障害による公的年金を受けている場合は、支給対象となりません。

## ◆特別障害者手当

障害が著しく重度または重複しているため、日常生活において常時特別な介護を必要とする在宅の20歳以上の方に支給されます。

【手当額(月額)と障害の程度】

27,350円	・重度の障害(身体障害者手帳1級・2級程度、療育手帳④程度)を2つ以上有する方 ・重度の障害を1つ有し、さらにほかの障害(身体障害者手帳3級程度、療育手帳A程度)を2つ以上有する方 等
---------	---

※病院等に3か月を超えて入院している場合は、支給対象となりません。

## ◆障害児福祉手当

障害が重度であるため、日常生活において常時特別な介護を必要とする在宅の20歳未満の方に支給されます。

【手当額(月額)と障害の程度】

14,880円	・身体障害者手帳1級程度 ・療育手帳④程度
---------	--------------------------

※児童が障害による公的年金を受けている場合は、支給対象となりません。

## ◆在宅心身障害児福祉手当

障害のある20歳未満の児童を家庭で養育している父母等に支給されます。

【手当額(月額)と障害の程度】

3,000円	・身体障害者手帳1級・2級 ・療育手帳④・A ・精神障害者保健福祉手帳1級 ・特別児童扶養手当1級程度
--------	--

※児童が障害児福祉手当を受給している場合は、支給対象となりません。

### ◇留意事項

- ・各手当には、所得制限があります。
- ・福祉施設等に入所している場合は、支給対象となりません。
- ・障害者手帳の交付を受けていなくても、同程度の障害がある場合は対象となります。

## 現況届(所得状況届)の提出を忘れずに!

各手当を受給している方は、現況届(所得状況届)の提出が必要です。提出がない場合、8月分以降の手当が受給できなくなりますのでご注意ください。

**提出期間** 8月12日(木)～9月3日(金)(土曜・日曜日は除く)

**提出場所** 福祉こども課

**提出書類** 8月上旬に送付予定の通知を確認してください。

問合せ 福祉こども課 ☎029-353-7265(直通)

## 売上が大幅に減少した事業者の皆さまへ

# 営業時間短縮要請等関連事業者支援一時金を支給します

茨城県では、令和3年4月から6月の県独自の営業時間短縮要請および外出自粛要請の影響を受け、売上が大きく減少した事業者の方を対象に一時金を支給します。

**対象者** 令和3年4月から6月のいずれかの月の売上が、前年または前々年の同月比で30%以上減少した、次のいずれかに該当する県内事業者

- ①営業時間短縮要請に協力した飲食店と直接取引がある事業者
- ②外出自粛要請により直接的な影響を受けた、主に対面で個人向けに商品やサービスを提供する事業者（ホテル・旅館、学習塾、理美容店等）

※令和3年1月から2月分の一時金を受給した事業者や、感染拡大市町村以外に所在する事業者も申請できません。

※飲食店への営業時間短縮要請を受けた事業者は対象外です。

**支給額** 1事業者あたり一律20万円（1回限り）

**申請方法** 8月31日（火）までに、県ホームページからの電子申請、または簡易書留などの郵便物の追跡ができる方法により、下記の宛先まで書面申請にてお申し込みください。

【〒310-8555 水戸市笠原町978-6 茨城県事業者支援一時金審査デスク 宛】

### 主な添付書類

- ・令和元年または令和2年の所得税、もしくは法人税の確定申告関係書類の写し
- ・対象月（令和3年4月から6月のいずれか）の売上が確認できる売上台帳等の写し
- ・振込先口座の通帳の写し（名義、金融機関名、支店名、口座種別、口座番号が記載されたページ）
- ・本人確認書類（運転免許証、個人番号カード等）の写し ※個人事業者のみ
- ・時短営業に協力した飲食店との取引証拠書類の写し ※該当する申請者のみ

※詳細は、県ホームページをご覧ください。問合せ先までお問い合わせください。

**申請先・問合せ** 茨城県事業者支援一時金相談窓口

☎029-301-5558（受付時間／平日、午前9時～午後5時）

## 子育て世帯生活支援特別給付金の申請を受け付けています

長期化する新型コロナウイルス感染症の影響を踏まえ、一部の子育て世帯を支援することを目的とした、子育て世帯生活支援特別給付金を支給します。

**対象児童** 平成15年4月2日から令和4年2月28日までに出生した児童

※一定障害児の場合は、平成13年4月2日から令和4年2月28日までに出生した児童

**支給対象者** 次のいずれかに該当する方

### ●子育て世帯生活支援特別給付金（ひとり親世帯分）

- ①公的年金等の受給により、令和3年4月分の児童扶養手当の支給を受けていない方で収入等の基準を満たしている方
- ②新型コロナウイルス感染症の影響を受けて家計が急変するなど、収入が児童扶養手当を受給している方と同じ水準と認められた方
- ③令和3年5月分以降の児童扶養手当新規受給者

### ●子育て世帯生活支援特別給付金（ひとり親世帯以外分）

- ①対象児童を養育する公務員のうち、令和3年度の住民税が非課税の方
- ②対象児童のうち平成17年4月2日以前に出生した児童のみを養育している方で、令和3年度の住民税が非課税の方
- ③令和3年1月以降に新型コロナウイルス感染症の影響を受けて家計が急変するなど、令和3年度の住民税が非課税の方と同様の事情と認められた方

**支給額** 対象児童1人あたり5万円

**申請期限** 原則、令和4年2月28日（月）

※申請方法や必要書類については、町ホームページをご覧ください。福祉こども課までお問い合わせください。なお、すでに受給されている方は、対象となりません。

**申請先・問合せ** 福祉こども課 ☎029-353-7265（直通）

## 総合・集団健診、婦人科がん検診の予約はお済みですか？

今年度の総合・集団健診、婦人科がん検診は新型コロナウイルス感染拡大防止のため、完全予約制で実施しています。8月以降の日程は、次のとおりです。

### ◇総合健診(胃がん検診あり)

日 程	場 所	受付時間
8月25日(水)	七会保健福祉センター	7:30~11:30
9月7日(火) ※今年度最後の胃がん検診	常北保健福祉センター	

**健診項目** 特定健診、高齢者健診、結核検診、肺がん検診、胃がん検診、大腸がん検診、前立腺がん検診、肝炎ウイルス検診

### ◇集団健診(胃がん検診なし)

日 程	場 所	受付時間
8月5日(木)、6日(金)、19日(木)、9月3日(金)、8日(水)、9日(木)、29日(水)	常北保健福祉センター	9:30~11:30 13:30~15:30
8月3日(火)	七会保健福祉センター	16:30~19:30
8月20日(金) ※夜間健診	常北保健福祉センター	

**健診項目** 特定健診、高齢者健診、結核検診、肺がん検診、大腸がん検診、前立腺がん検診、肝炎ウイルス検診

### ◇婦人科がん検診

日 程	場 所	受付時間
8月26日(木)、27日(金)、9月1日(水)、16日(木)、21日(火)、22日(水)、28日(火)、30日(木)	常北保健福祉センター	10:00~10:30(乳がん検診のみ) 12:30~13:20
9月14日(火)、15日(水)	桂 公 民 館	12:30~13:20
10月13日(水)	七会保健福祉センター	

**検査項目** 子宮頸がん検診(20歳以上)、乳がん検診(超音波検査:30~59歳、マンモグラフィ:40歳以上で令和3年度中に偶数年齢になる方〔41歳でクーポン券が届いている方は受診できます〕)

**申込期限・申込方法** 8月31日(火)までに、電話にてお申し込みください。

※予約の空き状況や料金など、その他の詳細については問合せ先までお問い合わせください。

**申込先・問合せ** 健康保険課 健康増進グループ(常北保健福祉センター内) ☎029-240-6550

## サツマイモ基腐病の発生に注意しましょう

サツマイモ基腐(もとぐされ)病に感染した可能性のある苗が、県内にも出荷されていることが判明しました。家庭菜園向けにも販売されていて、不特定多数の方に行き渡っている可能性があることから、サツマイモ基腐病への防除対策をお願いします。

**該当品種** ベニアズマ

**県内における出荷先販売店**

・常陸大宮市 箕川種苗店 ・銚田市 吉田屋種苗店 ・土浦市 土浦農芸株式会社

**出荷時期** 4月18日~5月28日

**<病気の特徴>**

糸状菌(カビ)により引き起こされ、保菌した苗・イモ・残さ(葉や茎の残がい)などが伝染源となります。圃場で発病すると、発病株に形成された孢子が風雨や圃場の停滞水などにより周辺の株に広がり、感染が拡大していきます。

**<発病を確認した場合の対処>**

発病株を見つけた際には早急に抜き取り、その場でビニール袋などに入れて、圃場外に持ち出して処分してください。また、伝染を予防するために、令和3年6月現在で登録のある農薬、「ジーファイン水和剤」「Zボルドー」「アミスター20フロアブル」を使用基準に従って適切に散布してください。

**<防除対策>**

定植して2か月後から月2回程度、地上部の生育に異常がないかを確認してください。葉の変色、株元の茎の黒変など疑わしい症状がみられたら、すぐに農業改良普及センターまでご連絡ください。

**問合せ** 笠間地域農業改良普及センター ☎0296-72-0701

# 都市計画道路の変更に係る公聴会の開催について

常北都市計画道路の変更案を作成するにあたり、都市計画法の規定に基づく公聴会を次のとおり開催します。公聴会で意見を述べることを希望する方は、公述申出書を提出してください。申込者が多数の場合は、意見内容を考慮のうえ公述人を選定します。なお、公述申出者がいない場合は、公聴会は開催しません。

**日 時** 9月1日(水) 町公聴会：午前10時から 県公聴会：午後1時30分から

※受付開始は、各公聴会の開始30分前から

**場 所** 城里町役場 3階 304会議室(城里町石塚1428-25)

## 案件内容

- |     |               |              |           |
|-----|---------------|--------------|-----------|
| 町案件 | 1. 田町線の変更     | 2. 中央線の変更    | 3. 青山線の廃止 |
| 県案件 | 1. 池の内・片山線の変更 | 2. 米沢・風隼線の変更 | 3. 増井線の変更 |

## 公述申出期間および関係図書閲覧期間

8月16日(月)～25日(水) 午前8時30分～午後5時15分(土曜・日曜日を除く)

※公述申出書の提出については期間内必着とします。

**関係図書の閲覧場所** 茨城県土木部都市局都市計画課、城里町役場都市建設課

※各ホームページでも閲覧できます。

## 申出方法

閲覧場所、または各ホームページから入手した公述申出書に必要事項を記入のうえ、上記の公述申出期間内に次の提出先まで郵送または直接持参してください。

## 提出先・問合せ

＜町案件に関すること＞ 城里町役場 都市建設課(〒311-4391 城里町石塚1428-25)  
☎029-288-3111(内線278)

＜県案件に関すること＞ 茨城県土木部都市局都市計画課(〒310-8555 水戸市笠原町978-6)  
☎029-301-4588



## ※町長コラム※

### 公共事業は町にどれくらいの負担があるの？

町のお財布事情など、町長が町民の皆様へお伝えたいことを不定期に掲載していきます。

広報しろさと5月号のコラムでは、環境センター新築工事における町の負担が、8.9%であることを説明しました。では、近年の主な公共事業においてはどうかを下表にまとめてみました。これを見ると、どの工事においても城里町の負担割合は約1～3割くらいになっていることがわかります。近年、大きな公共工事が多く行われているのに、町の財政が健全であったのは、国・県の補助金等の活用により、町の負担が少なかったからです。環境センター新築工事については、それでも2億円を超える負担となっていますが、老朽化した施設を建て替えたことで、年間数千万円かかっていた修理費が当面はかからなくなるため、プラスの財政効果もあるのです。公共事業が町の財政に与える影響を考えるとときには、単に工事費の大きさだけでなく、国・県の支援やメンテナンス費用など、広い視野での判断が必要になってきます。

工 事 名	工事金額	国・県 補助金等	町負担額	町負担割合
環境センター新築工事	29億4,408万円	26億8,190万円	2億6,218万円	8.9%
衛生センター改修工事	5億1,084万円	4億7,482万円	3,602万円	7.1%
桂中学校体育館新築工事	5億8,675万円	4億2,299万円	1億6,376万円	27.9%
小・中学校エアコン整備	3億 134万円	2億1,342万円	8,792万円	29.2%
七会町民センター改修工事 (サッカー場整備工事含む)	3億4,228万円	2億5,355万円	8,873万円	25.9%
七会診療所新築工事	2億5,497万円	1億7,264万円	8,233万円	32.3%

※工事金額には、設計・監理費が含まれます。

※国・県 補助金等には、起債による交付税措置額が含まれます。



# 変異ウイルスのまん延に備える

城里町国保七会診療所 上井 雅哉

現在、新型コロナウイルスの変異株が全国的に広がりをみせています。変異株は従来株に比べて高い感染性や、ワクチンの効果を弱める可能性があること懸念されており、なかでもインド国内で猛威を振るった「L452R」と呼ばれる変異株への感染者数が、首都圏を中心に増加傾向にあります。6月下旬には、茨城県内でも感染が確認され、今後、人流の増加にともない再び爆発的な流行の可能性も考えられます。

## 1. 変異株のできるしくみ

新型コロナウイルスが属するRNAウイルスは、感染した細胞のなかで自らのコピーを作り増殖していきます。その過程において一定の割合でコピーミスが起こり、遺伝情報が変化したウイルスが作られ、それが変異株となります。

### <変異株の例>

**アルファ株(従来英国株と称されていたもの)**  
 主な変異…N501Y  
 表面の突起を構成するたんぱく質の501番目のアミノ酸がアスパラギン(N)からチロシン(Y)に置換

**デルタ株(従来インド株と称されていたもの)**  
 主な変異…L452R  
 表面の突起を構成するたんぱく質の452番目のアミノ酸がロイシン(L)からアルギニン(R)に置換

この変異によって、細胞表面への接着がより強固になると感染性が増したり、抗体に結合する部分の構造変化が起きると抗体からの攻撃をすり抜け、ワクチンの効果を弱めたりする可能性があります。このようにして感染患者内で作られた、より感染性の強い変異ウイルスは、主に活動性の高い若年層を介して広がり、増えていくと考えられています。

## 2. 変異株に対抗するためには

変異株に対抗するカギは、「検査体制の拡充」と「ワクチン接種」にあります。

変異株を見逃さないためには、十分な件数のPCR検査を実施できること、また、感染流行地域においては無症状者についても定期的に抗原検査を実施することなど、「検査体制の拡充」が必要であると考えられます。

「ワクチン接種」での対抗策については、全ゲノム解析により変異ウイルスの遺伝子配列を調べ変異株に対応させたワクチンや、変異にかかわらず不変で保持している部分に結合するワクチンなど、変異株にあわせたワクチンの開発が必要になってくると考えられます。ただ、現在承認されているワクチンも、2回の接種で変異株に効果があるとされています。また、抗体保有者が多数派を占めることで、集団免疫の効果も得られると期待されています。



筋肉痛のような痛みや頭痛、発熱などの副反応の出現割合が高いことなどから、接種を敬遠する傾向も一部みられますが、変異株は若年者でも重症化する可能性があることや、自分のまわりの大切な人たちを守るためにも、接種を前向きに検討していただきたいと思っています。

## 3. 日常生活での注意点

感染性が強い変異ウイルスにかからないようにするためには、これまで実践してきた対策を、より確実に行うことが大切です。マスクについては、飛沫予防効果の高い不織布マスクを活用し、顔にしっかりフィットさせ、すき間がないように付けるなど、これまで実践してきた対策をより徹底しましょう。

### ◆桂公民館1日講座◆

## 太極拳教室

**日時** 9月19日(日) 午前10時～正午  
**場所** 桂公民館 1階 講堂  
**対象者** 町内に在住または通勤している人  
**定員** 20名 **参加費** 無料  
**講師** 猿谷 裕子 先生  
**申込期間** 8月31日(火)～9月9日(木)  
**申込方法** 桂公民館まで電話または直接来館してお申し込みください。  
**申込先・問合せ** 桂公民館 ☎029-289-2220  
 (受付時間/月曜日を除く、午前9時～午後5時)

## ホロルの湯からのお知らせ

◆営業時間 10:00～20:00 (最終入場受付19:00)  
 ※1時間短縮で営業しています。

### ◆休館日

8月2日(月)、10日(火)、16日(月)、23日(月)、  
 30日(月)、9月13日(月)、21日(火)、27日(月)  
 【設備点検】 9月6日(月)～10日(金)

### ◇近日のイベント

・夏休み工作教室/8月11日(水)～14日(土)  
 ・昆虫標本展/8月11日(水)～22日(日)

問合せ ホロルの湯 ☎029-288-7775

### 俳句

釣竿を手入れする父とこゝろてん

中野 千賀子

大向日葵でんとかまへて無風なり

綿引 英子

大雨のあとつばくらの遊ぶ空

飯田 勇一

水掬ふ形の器とこゝろてん

竹内 幸子

碧空に見せむと新樹吹き尽す

田口 勝元

### 川柳

もの忘れ誰れもが通る老いの道

富田 多蔵

喧騒の中アジサイの花何気なく

車田 綾子

コロナ禍でうなぎ手が出ず穴子買い

川原 清

この暑さ耐えられぬ晴天を衝け

飯村 孝一

## 文芸しろさと

### 短歌

デイの日に七夕飾りの短冊へ  
卒寿を迎える喜びを書く

信田 育子

今朝もまた窓近く来て老鶯は  
さえずりくれるのびやかな声

富田 佐智子

白黒のテレビを囲みうから等  
と歓声上げし五輪の思い出

萩谷 登喜子

久々にホロルのお湯を楽しむ  
めば心身ともに力みなぎる

富田 欽子

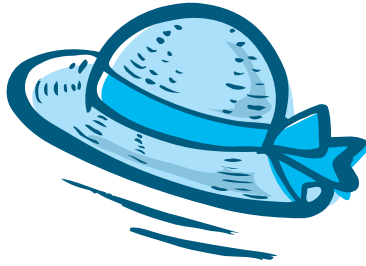

不登校三密避けて巣籠りや時機を待ちつつ「人間だもの」

矢次 洋平

## 新型コロナウイルス感染予防のために1人ひとりができること

### 基本的な感染症対策

- 石けんで手を洗いましょう。
- こまめに換気しましょう。
- マスクを着用しましょう。
- 咳エチケットを心がけましょう。
- 3密(密閉、密集、密接)を避けましょう。
- ほかの人と十分な距離(2m)を取りましょう。



問合せ 健康保険課 健康増進グループ(常北保健福祉センター内)  
☎029-240-6550

## しろさとまち通信 地域おこし通信

—城里町地域おこし協力隊— Vol.64

城里町地域おこし協力隊の連載、8月号は坂本裕二が担当します！



▲国登録有形文化財「島家住宅」(上古内)

こんにちは。まちづくり戦略課地域おこし協力隊の坂本です。協力隊に着任して2年が経過し、残りの活動も1年未満となつてしまいました。現在は、活動期間が長くなるにつれて地域の方々の関係性も深まり、活動の積み重ねが少しずつ形になつてきているのかなと感じています。

そのひとつが、古内地区地域協議会と毎月共同で実施している、築350年の古民家「島家住宅」での燻蒸作業です。毎月、続けていくにつれて、町内外から興味を持って訪れてくれる方や、メディアからの取材が徐々に増え、地域で大切にされる場所になつてきていると実感しています。6月には、城里町の魅力をPRするブログ「城里日記」に携わる水戸ホーリーホックの選手に密着取材していたNHKと、茨城新聞社が同時に取材にきたこともありました。

5月には、水戸ホーリーホックの選手に向けた人材育成研修「make value project」で、講師として登壇させていただきました。協力隊としての活動や思い、地域産品の紹介などの話をしました。すると、研修に参加していた選手たちが、紹介した生産者のもとに直接取材に行き、「城里日記」で発信してくれました。

また、昨年度実施された「古内茶」をテーマとした、文化デザイナー学院の修了制作がきっかけとなり、古内茶のパッケージデザインの一軒や道の駅かつらの古内茶ギフト開発、キャンプ場でのお茶活用などの企画も進めています。

ほかに紹介したい活動や企画中のプロジェクトも多くありますが、どれも城里町を良くしようと思つて進めることができている方々の協力のおかげです。協力してくださる方々のためにも、今まで関わってきたプロジェクトが地域に根付き、継続していけるよう、残りの期間も誠心誠意励んでいきます。

問合せ まちづくり戦略課  
☎029-288-3111(内線228)

新着図書から

【一般書】▼メイド・イン京都／藤岡陽子／朝日新聞出版▼  
8割捨てて、すっきり暮らす／筆子／宝島社▼冷凍保存の  
便利帖 よりぬきお得版／晋遊舎▼肺炎 誤嚥・新型コロナ・  
COPD 呼吸器・感染症の名医が教える最高の防ぎ方・治  
し方大全／文響社

【児童書】▼999ひきのきょうだいのおやすみなさい／木村  
研／ひさかたチャイルド▼邪神の怪談 ぼくの学校には名状  
しがたき怖い神様たちがすんでいる／一夜月夜／KADOK  
AWA▼マンガでよくわかる ねこねこ日本史 ジュニア版／  
そにしけんじ／実業之日本社



よくよむ  
☎029-289-4946

図書や資料の検索ができます！

PC <https://www.lics-saas.nexs-service.jp/shirosato/>



カレンダー 8・9月

日	月	火	水	木	金	土
8/1	2	3	4	5	6	7
8	9	10	11	12	13	14
15	16	17	18	19	20	21
22	23	24	25	26	27	28
29	30	31	9/1	2	3	4
5	6	7	8	9	10	11
12	13	14	15	16	17	18
19	20	21	22	23	24	25
26	27	28	29	30		

火～金 10:00～18:00

土・日・祝 10:00～17:00

■ 休館日

○ おはなし会 11:00から

△ ミニミニ上映会 13:30から

## 「どきどき わくわく まちたんけん」で 七会小学校の児童が来館しました

7月8日(木)、七会小学校の2年生4名が、地域について学ぶ生活科の授業「どきどき わくわく まちたんけん」で桂図書館に来館しました。探検にきた児童は、本の冊数や来館者数を確認したり、普段入ることのできない閉架書庫など、館内のいろいろな場所を見学したり、好きな本を選んで借りてみると、約45分間の短い時間でしたが、図書館での仕事や利用方法などを学びました。



## おはなし会

毎月第2・4土曜日に、ボランティアグループ「あすなろ」による、絵本、紙しばいの  
おはなし会を実施しています。

日時 8月14日(土)、28日(土)  
午前11時から

場所 おはなしのへや  
(桂図書館内)



## ミニミニ上映会

次の日程で「ミニミニ上映会」を開催します。

日時 8月22日(日)  
午後1時30分から

場所 郷土資料館  
(桂図書館内)

上映作品 『日本の昔ばなし(因幡の白兔、  
嫁の坊主頭、三枚のお札ほか)』

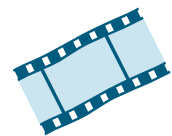

## 8月のイベント情報

### 茨城県近代美術館

『企画展 いわさきちひろ展』

期間 8月29日(日)まで

※休館日/月曜日(祝日の場合は  
その翌日)

### 開館時間

午前9時30分～午後5時

※最終入館は、午後4時30分まで

場所 茨城県近代美術館

(水戸市千波町東久保666-1)

入館料 一般1,100円、満70歳

以上550円、高校・大学生87

0円、小・中学生490円

問合せ 茨城県近代美術館

☎029-243-1511

8月は経済産業省主唱の  
電気使用安全月間です

安全3つのポイント！

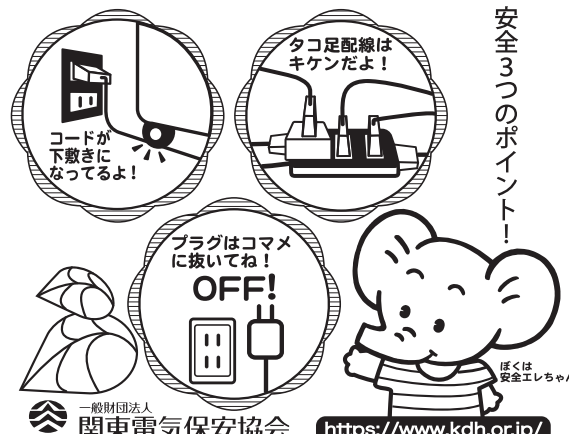

一般財団法人 関東電気保安協会

<https://www.kdh.or.jp/>

はると  
峯島 悠仁 くん  
(下坏)



笑顔が可愛い悠仁くん。見て  
いるだけで、みんな幸せになり  
ます。

めい  
木村 芽彩 ちゃん  
(春園)



食いしん坊なぶくぶく芽彩ち  
ゃん♥たくさん食べて大きく  
なあれ♥

ももか  
綿引 萌々香 ちゃん  
(上入野)



姉妹仲良く、いっぱい遊んで  
いっぱい食べて元気に成長し  
ていってね。



## 第3弾 城里町元気アップ振興券 ご利用はお早めに!



**使用期限 8月31日(火)まで!**

※使用期限を過ぎると利用できません。

### 問合せ

まちづくり戦略課 ☎029-288-3111(内線227)  
城里町商工会 ☎029-291-8894

## 関東嵐山を走る 第6回 御前山トレイルラン大会 開催!

### ■日時

11月7日(日)

競技開始:午前9時30分

※雨天決行、荒天中止

### ■参加資格

18歳以上の健康な方

### ■カテゴリー/定員

ロングコース(約27km)/300名

ショートコース(約10km)/300名

■申込方法 大会エントリーサイト(シンコーネットまたはランネット)からお申し込みください。大会エントリーサイトに登録されていない方は、申込先まで電話にてお申し込みください。

※各コースや競技方法などの詳細は、大会ホームページをご覧ください。

■申込期限 9月12日(日)

### ■申込先・問合せ

関東嵐山 第6回  
御前山トレイルラン大会事務局

☎0299-23-1251

🌐<https://www.shinkonet.com/gozenyamatrail/>



▲大会ホームページ

城里町防災行政無線放送フリーダイヤル  
☎0800-800-7009(通話料無料)

防災行政無線の放送内容を  
電話で確認できます

城里町 Facebook 「城里ふるさと便り」

<https://www.facebook.com/town.shirosato>

町の情報を随時更新しています。



## ホールの湯 城里町民特別優待券について

この券は、自治会加入世帯に配付しています。住みよい地域社会をつくるため、自治会の加入促進にご協力をお願いいたします。  
※無効の表記のある券はお使いいただけません。

