

しるさと

令和3年
2021
5 月号
May No.196



今日から私も1年生! (沢山小学校)

4月7日(水)、町内の各小学校において入学式が行われ、5校合わせて99名の新1年生が小学校生活をスタートしました。入学式を終え、教室に戻った新入学児は、少し緊張しつつも、期待に満ち溢れた表情で先生のお話を聞いていました。
(関連記事を裏表紙に掲載)

新型コロナウイルスワクチンの接種について

城里町では、5月中に医療従事者および高齢者施設入居者への新型コロナウイルスワクチン接種を開始します。65歳以上の高齢者については、5月中旬から段階的に接種券の送付を開始し、5月末頃からの接種を予定しています。接種にあたり不安な方は、お早めにかかりつけ医等にご相談ください。

問合せ 城里町新型コロナウイルスワクチン接種コールセンター ☎029-288-2883

今月の 主な内容

- P. 2 イベントカレンダー
- P. 3 財政状況
- P. 4 『第3弾 城里町元気アップ振興券』を
交付します
- P. 6 環境センターが生まれ変わりました
- P. 8 まちのわだい
- P.10 お知らせ
- P.14 Dr.健康コラム
- P.15 はるその常北校
- P.16 文芸しるさと
- P.17 桂図書館・資料館だより
- P.18 1才になりました

5月中旬～6月上旬 城里町イベントカレンダー



城里町の主なイベントをお知らせします。
 ㊦…事前申込 ㊧…対象者限定

| 期 日 | 行 事 | 場 所 | 問 合 せ |
|----------|----------------------------|-----|-------|
| 5月15日(土) | | | |
| 16日(日) | ミニミニ上映会(13:30～15:00) | ㊦ | ㊦ |
| 17日(月) | お知らせ版5月号発行 | | ㊦ |
| 18日(火) | | | |
| 19日(水) | | | |
| 20日(木) | 総合健診 [21日(金)まで] ㊦ | 常保 | 常保 |
| 21日(金) | | | |
| 22日(土) | おはなし会(11:00～11:30) | ㊦ | ㊦ |
| 23日(日) | 総合健診 ㊦ | 常保 | 常保 |
| 24日(月) | | | |
| 25日(火) | こころの相談会(13:30～16:30) ㊦ | 常保 | 常保 |
| 26日(水) | 行政相談(10:00～12:00) | ㊦ | 総 |
| | 心配ごと相談(10:00～12:00) ㊦ | ㊦ | 社 |
| | 総合健診 [27日(木)まで] ㊦ | 桂公 | 常保 |
| 27日(木) | | | |
| 28日(金) | | | |
| 29日(土) | | | |
| 30日(日) | | | |
| 31日(月) | | | |
| 6月1日(火) | 広報しろさと6月号発行 | | ㊦ |
| 2日(水) | 生活自立相談 ㊦ | 役 | 福 |
| 3日(木) | | | |
| 4日(金) | | | |
| 5日(土) | | | |
| 6日(日) | | | |
| 7日(月) | | | |
| 8日(火) | 茨城県行政書士会無料相談会(13:00～16:00) | 役 | 総 |
| 9日(水) | 心配ごと相談(10:00～12:00) ㊦ | ㊦ | 社 |
| 10日(木) | | | |
| 11日(金) | | | |
| 12日(土) | おはなし会(11:00～11:30) | ㊦ | ㊦ |
| 13日(日) | | | |
| 14日(月) | 婦人科がん検診 インターネット予約開始 | | 常保 |

連絡先

- ㊦ 城里町役場本庁舎
 ☎029-288-3111 (代)
 ㊦ まちづくり戦略課
 ㊦ 総務課 ㊦ 町民課
 ㊦ 財務課 ㊦ 税務課
 ㊦ 健康保険課 ㊦ 長寿応援課
 ㊦ 福祉こども課 ㊦ 農業政策課
 ㊦ 都市建設課 ㊦ 下水道課
 ㊦ 会計課 ㊦ 水道課
 ㊦ 議会事務局 ㊦ 農委 農業委員会事務局
 ㊦ 観光協会
 ㊦ 教育委員会事務局 ☎029-288-7010
 桂 桂 支 所 ☎029-289-2211
 七町 七会町民センター ☎0296-88-3111
 沢歯 沢山歯科診療所 ☎029-289-4097
 七内 七会診療所(内科) ☎0296-88-2012
 七歯 七会診療所(歯科) ☎0296-88-2040
 上下 上下水道お客様センター ☎029-255-7501
 ㊦ コミュニティセンター城里 ☎029-288-6100
 常保 常北保健福祉センター ☎029-240-6550
 七保 七会保健福祉センター ☎0296-88-2321
 社 社会福祉協議会 ☎029-288-7013
 常公 常北公民館 ☎029-288-5575
 桂公 桂公民館 ☎029-289-2220
 岩分 岩船地区分館 ☎029-289-4535
 ㊦ 桂 ㊦ 書 館 ☎029-289-4946
 環 環 境 セ ン タ ー ☎029-288-5525
 衛 衛 生 セ ン タ ー ☎0296-88-2311
 ホ ホ ロ ル の 湯 ☎029-288-7775
 ふ ふ れ あ い の 里 ☎029-288-5505

各種相談のご案内

- 常設窓口
 ○消費生活相談/㊦
 (月・水・金曜日 9:00～16:00)
 消費生活相談員による相談
 ☎029-288-3111 (内線226)
 ○教育相談 [うぐいすのひろば]
 (火・木・金曜日 10:00～16:00)
 専門指導員による相談
 相談専用 ☎029-288-2080
 その他の問合せ/㊦
- 臨時窓口 (日程はカレンダーを参照)
 ○こころの相談会/常保
 精神保健福祉士、保健師による相談
 ○行政相談/総
 行政相談委員による相談
 ○心配ごと相談/社
 弁護士による相談
 ○生活自立相談/福
 相談支援員、就労支援員による相談
 ○茨城県行政書士会無料相談会/総
 行政書士による相談

私たちにもできる環境保全活動 ◆ 今月の標語 Vol.6 ◆

テレビのつけっぱなしはやめましょう

町の人口・世帯数

(4月1日現在・住民基本台帳)

| | 人 数 | 前 月 比 |
|-----|---------|-------|
| 人 口 | 18,806人 | -93 |
| 男 | 9,344人 | -46 |
| 女 | 9,462人 | -47 |
| 世帯数 | 7,880世帯 | -18 |

<今月の納税>

納期限は5月31日(月)です

| |
|-------------|
| 軽自動車税(全期分) |
| 上下水道料金(5月分) |
| 住宅使用料(5月分) |

納税には簡単に便利な口座振替をご利用ください。

掲載している情報は新型コロナウイルス感染拡大防止のため、中止または延期となる場合があります。

財政状況をお知らせします

町では、町民の皆さんからお預かりした税金がどのように使われているか等の予算の執行状況をお知らせするため、年2回「財政状況の公表」を行っています。

今回は、令和3年3月31日現在の予算の執行状況をお知らせします。

なお、地方公共団体は、会計年度の期間中（4月1日から翌年3月31日まで）にすべての収入・支出の事務を完了することができないため、5月31日までを出納整理期間として定め、その間に収入・支出することになっています。収入率・支出率ともに低いものがあるのはこのためです。

◆一般会計◆

歳入歳出予算額 146億7,861万3千円

収入済額 117億6,395万1千円

上段:予算額
下段:収入済額

執行率 80.1%

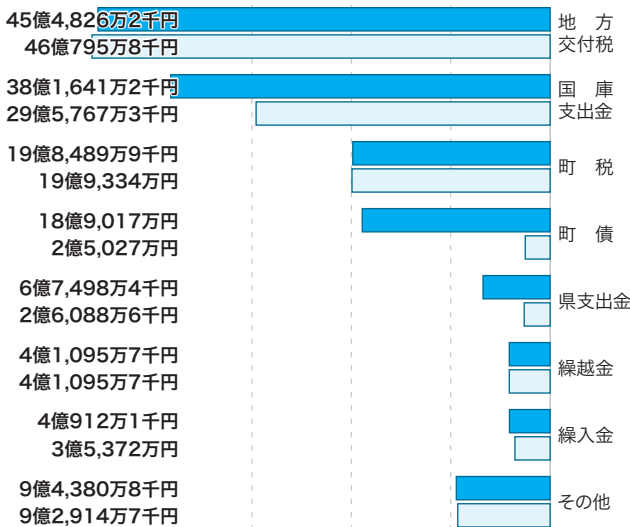

支出済額 103億5,167万円



執行率 70.5%

上段:予算額
下段:支出済額

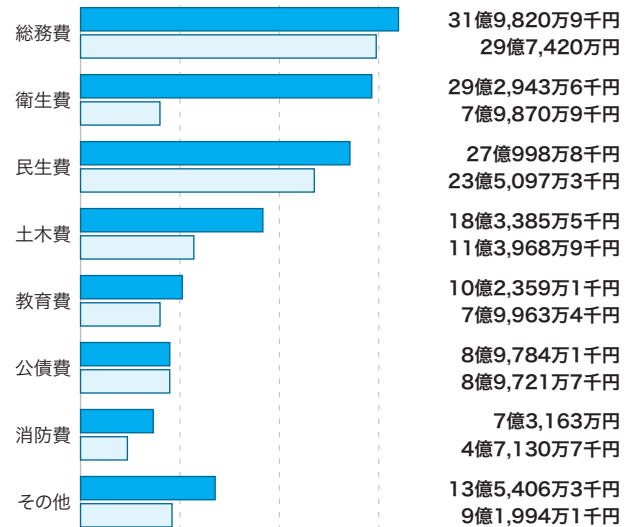

◆特別会計◆

| 会計名 | 歳入歳出予算額 | 収入済額 | 支出済額 |
|----------------------|--------------|--------------|--------------|
| 国民健康保険特別会計(事業勘定) | 24億1,972万2千円 | 21億6,810万1千円 | 19億9,387万9千円 |
| 国民健康保険特別会計(施設勘定) | 2億630万2千円 | 1億4,376万6千円 | 1億8,170万9千円 |
| 後期高齢者医療特別会計 | 2億4,271万5千円 | 2億4,037万6千円 | 2億3,875万2千円 |
| 介護保険特別会計(保険事業勘定) | 23億5,786万1千円 | 22億1,964万1千円 | 21億3,510万5千円 |
| 介護保険特別会計(介護サービス事業勘定) | 461万3千円 | 492万5千円 | 316万4千円 |
| 公共下水道事業特別会計 | 9億5,135万4千円 | 6億3,002万8千円 | 6億8,678万2千円 |
| 農業集落排水事業特別会計 | 2億7,915万2千円 | 2億3,851万3千円 | 2億4,557万4千円 |

◆公営企業会計◆

| 水道事業会計 | 予算額 | 執行済額 |
|--------|-------------|-------------|
| 水道事業収益 | 7億3,918万2千円 | 6億7,491万8千円 |
| 水道事業費用 | 7億3,918万2千円 | 5億9,123万6千円 |
| 資本的収入 | 3億7,789万2千円 | 2億2,911万9千円 |
| 資本的支出 | 6億3,584万2千円 | 4億2,081万6千円 |

●主な町の財産●

| 基 金 | 金額 |
|------|--------------|
| 行政財産 | 51億4,436万7千円 |
| 土地 | 773,820㎡ |
| うち借用 | 392,991㎡ |
| 建物 | 114,640㎡ |
| 普通財産 | 2,160,516㎡ |
| 土地 | 183,655㎡ |
| 建物 | 5,177㎡ |

■地方債及び一時借入金■

| | |
|---------------|---------------|
| 地方債現在高 | 209億6,655万2千円 |
| うち一般会計分地方債現在高 | 100億9,846万9千円 |
| 一時借入金現在高 | 0円 |

問合せ 財務課 ☎029-288-3487(直通)



第3弾

コロナに負けるな！ 『城里町元気アップ振興券』を交付します

町では、新型コロナウイルス感染症の影響により減退した地域における消費を喚起し、町内の飲食店や小売店を支援することを目的に、町内利用限定の商品券『城里町元気アップ振興券』を交付します。今回交付する振興券は、新型コロナウイルス感染症防止に取り組み、「いばらきアマビエちゃん」登録を済ませた取扱加盟店で利用できます。防止策を実施している安心安全な店舗でのお買い物をお楽しみください。

中小店舗限定券



大型店舗・中小店舗共通券



- **対象者** 令和3年3月1日現在、城里町に住民登録されている方
- **交付額** 全町民1人につき**5,000円分**の商品券
(500円券10枚綴り。中小店舗限定券7枚、大型店舗・中小店舗共通券3枚)
- **交付方法** 5月末までに、世帯人数分を同封して、基準日(3月1日)において住民登録されている世帯主の住所あてに簡易書留郵便で送付します。
- **使用期間** **6月1日(火)～8月31日(火)**
- **取扱加盟店** 次の取扱加盟店で利用できます。(5月1日現在。順不同。)

常北地区



どちらも利用可能

赤帽 安運送店
 あんじゅ
 飯村商店
 飯村石材
 石塚観光自動車(株)
 石塚丸魚 川健
 インテリア辰美
 魚滝
 ウチノスポーツ
 (有)梅原屋石油
 A コープ常北店
 太田屋商店
 大和田商店
 (有)岡崎商店
 小田木青果小売部
 お茶の萩谷園
 おなでん・アトム城里店
 かしむら整体接骨院
 柏屋酒店
 割烹 川広
 川又建築
 北高野靴店
 (有)木村石油店
 (株)CLAP
 (有)クリエイティブサンエイ

クリーンショップ ヨコクラ
 (有)黒沢薬局
 澤秀
 JA茨城エネルギー(株) 常北SS
 出張リラクゼーション ぐんちゃん
 常北シート
 寿司・天ぷら 九重
 (有)関印刷
 セブン-イレブン常北下古内店
 セブン-イレブン城里石塚店
 セブン-イレブン城里那珂西店
 セブン-イレブン城里増井店
 測地開発
 そば処 なかむら
 大勝堂菓子舗
 たくちゃん
 坪井食品
 ツルハドラッグ城里店
 つるや
 テラカド写真館
 DOOKIE&FRUTAS
 トキワ工芸
 肉の大塚
 農業・林業機械 島製作所
 ハート工房

花わたひき
 檜山石油店
 ビューティーサロンファンタジーハウス
 美容室 マミ
 (有)平賀石材店
 ファミリーマート常北那珂西店
 ふれあいの里
 Hotto Motto 常北店
 ホロルの湯
 まるい食堂
 まるこう
 (株)三橋電機
 ミルク美容室
 メダカ屋 心輝庵
 めだかの恵屋
 モリタ家具センター
 焼肉 美炙樂
 矢野輪業
 (有)山形屋硝子店
 山崎商会
 横倉好夫司法書士
 ローソン城里石塚店
 和田新割烹店
 (株)綿引自動車
 綿引木工所

取扱加盟店は、
この「のぼり旗」が
目印です！



桂 地 区

| | |
|----------------|-----------|
| 石塚食品 | Double |
| 衣料のふなやま | 寺門肉店 |
| Aコープかつら店 | 仲田自動車工業 |
| 大高自動車商会 | なかの家 |
| オーツでんき | 万屋 |
| 桂ヶ丘カントリークラブ | 檜山商店 |
| 桂ドライブイン | 桧山でんき |
| (有)桂農産 | (有)平塚商店 |
| 桂雛 小佐畑人形店 | 広木石材店 |
| (有)加藤木モータース | ヘアショップ カズ |
| (有)城北工機 | 星野薬店 |
| 城里にんにく本舗 | (株)ホテル大山城 |
| 鈴木屋 | 道の駅 かつら |
| 関口石油店 | 茂垣商店 |
| セブン-イレブン城里阿波山店 | 森田自動車・石油店 |
| そばきり 空蔵 | (有)横山農機店 |
| 大志堂 徳宿文具店 | |

七 会 地 区

| | |
|-------------------|----------------------------|
| 阿久津商店 | 七会町民センター「アツマーレ」 バーベキュー場 |
| (有)エンタープライズ ナカタ | (株)物産センター山桜 |
| かわらい整体施術院 | (有)宮前商店 |
| 菊池商店 | 焼鳥まるい |
| 小林商店 | ライフ・スポット ハマヤ |
| JA茨城エネルギー(株) 七会SS | 理容・美容ナカタ |
| (有)清水自動車 | 綿引電気商会 |
| 塚田住宅設備 | |
| 七会きのこセンター | |

大 型 店 舗

大型店舗・中小店舗共通券のみ利用可能

| | |
|---------------|----------------|
| (株)エコス城里店 | (株)カワチ薬品城里店 |
| コメリハード&グリーン常北 | ホームックニコット桂御前山店 |
| コメリハード&グリーン桂 | |

※取扱加盟店は、振興券に同封の取扱加盟店一覧でもご確認いただけます。最新の情報は、町ホームページをご覧ください。

問合せ まちづくり戦略課 ☎029-288-3111 (内線227)
城里町商工会 ☎029-291-8894

選んで、アマビエ。必ず、アマビエ。

新型コロナウイルスの感染者が発生した場合には、「その感染者と同じ日に、同じ施設にいた方に対して」県から注意喚起のメールが届きます。

店舗を利用する際は、その都度二次元コードを読み込んで登録してください。

問合せ 県中小企業課 企画グループ ☎029-301-5472

<事業者の方へ>

お客さまへ「いばらきアマビエちゃん」の利用登録の呼び掛けをお願いします。

「いばらきアマビエちゃん」の
使い方等の詳細はこちら▼





快適な生活環境と自然を守る
城里町環境センターが
生まれ変わりました
平成30年度から進めてきた、新ごみ処理施設の建設工事が完了し、3月下旬から本格的に稼働が始まりました。

◆施設の概要

施設名称 城里町環境センター
所在地 城里町下古内1680
敷地面積 約8,560㎡
着工 平成30年12月12日
竣工 令和3年3月25日
施設規模
【焼却施設】20t/日(20t/12h×1炉)
【リサイクル施設】1.9t/日



◆環境への対策と配慮

城里町環境センターは、従来の施設と比べ、より生活環境を配慮した、安全で衛生的にごみや資源の処理ができる施設へと生まれ変わりました。

1. 排ガス

ごみを燃焼した時に出る排ガス中のばいじんおよびダイオキシン類は、高性能の集じん器で基準値以下となるよう処理されます。

3. 集じん灰

ろ過式集じん器で捕集されたばいじんは、埋立地での重金属の溶出を防止するため、飛灰処理設備で安定化処理されます。

2. 汚水

ごみ汚水は、ごみと共に焼却炉内で焼却し、その他の汚水は排水処理設備で処理した後、施設内で再利用するクローズドシステムとしています。

4. 臭気

ごみピットから発生する臭気は、燃焼用空気として焼却炉へ送り、850℃以上の高温で分解され無臭となります。

◆循環型社会の形成

城里町では、「循環型社会形成推進基本法」に定める『3R原則』に基づき、「ごみの減量化を推進することを第一とし、排出されたごみはできるだけリサイクルに回す」ことを基本として、ごみ処理を行います。

◆ 主な設備

焼却施設



◀ごみピット・ごみクレーン
ごみピット内に一旦貯留されたごみは、よく燃えるようにクレーンで攪拌され、燃焼室に投入します。

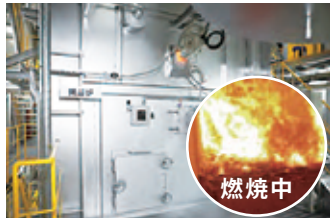

燃焼室▶
ごみは、850℃以上の高温で焼却します。

リサイクルセンター



◀手選別コンベヤ
作業員が種類ごとに手で選別するとともに、異物を取り除きます。



磁選機▶
磁石の力でスチール缶を選別します。

◆ ごみを持ち込む場合の注意事項

- ・施設内では、安全のため職員の指示に従ってください。
- ・ごみの持ち込みは、原則として、ごみを出される本人またはご家族が行ってください。確認のため、身分証および排出先がわかる物の提示をお願いします。
- ・原則、ご自身でごみを降ろしていただきます。
- ・町外からの搬入はできません。

▼搬入路（搬入が赤線、退出が青線）



処理料金

30kgまで無料。30kgを超えた場合は、10kgにつき100円。

その他、ご不明な点は城里町環境センターまでお問い合わせください。

問合せ 城里町環境センター ☎029-288-5525

※町長コラム※

大規模公共施設『環境センター新築工事』の財源はどこからでているの？

町のお財布事情など、町長が町民の皆様へお伝えしたいことを不定期に掲載していきます。

新環境センターの完成により、今後、安定したごみ処理が行われ、より清潔な環境を町民の皆さまに提供できるようになりました。さて、城里町にとって過去最大の公共工事となりましたが、そんな大事業を行うお金は、どのように用意されたのでしょうか？

まず、当初の事業費(工事費および監理費)は約35億円でしたが、競争入札により約29億円で落札され、計画より約6億円少ない金額で契約できました。

次に、この約29億円の財源内訳ですが、国からの交付金(補助)等として、①循環型社会形成交付金(環境省)の約8億円、②震災復興特別交付税の約15億2千万円、③合併特例債に係る元金および利子の70%、約3億6千万円が普通交付税に措置される予定となり、残りの④約2億6千万円が城里町の財政負担で、総事業費に対する町の負担割合は8.9%となりました。各種の国の補助制度を活用し、少ない財政負担で立派な施設を作り上げることができたのは、時機を逃さず、円滑な事務執行を担った担当課職員の長年の努力の成果といえます。

財源(約29億4,408万円)の内訳

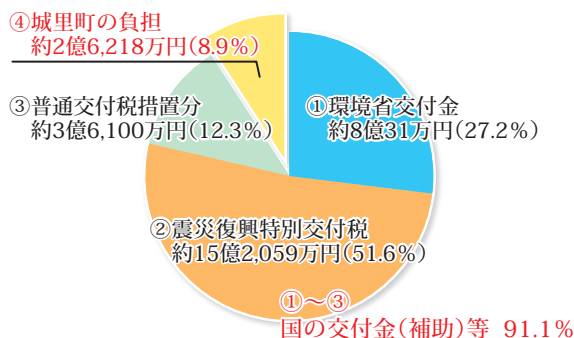

まちのわだい



MY TOWN NEWS

3 21 落語会 しろさと寄席が 開催されました

コミュニティセンター城里において、落語会 しろさと寄席が開催されました。

「突撃！隣の晩ごはん」でおなじみの桂米助さん、テレビやドラマでも活躍中の林家正蔵さん、林家三平さんが出演され、次々と繰り広げられる落語家ならではの軽快な語り口と、その世界観に引き込まれる話の内容に、会場中が笑いに包まれていました。



▲桂 米助さん



▲林家 正蔵さん



▲林家 三平さん



3 24 消毒業務等の協力に関する 協定を締結しました

一般社団法人茨城県ペストコントロール協会と「災害発生・感染症等流行時における消毒業務等の協力に関する協定」を締結しました。

この協定により、施設の消毒業務等を円滑に実施できるようになりました。



叙勲受章 おめでとうございます

高齢者叙勲／旭日単光章【地方自治功労】

園 部 静 さん(上入野)

園部さんは、昭和63年に常北町議会議員に初当選。昭和63年1月から平成16年1月までの4期16年間にわたり常北町議会議員を務め、地方自治発展のために尽力されました。また、4期にわたる任期中に、常北町議会議長および副議長としても活躍されました。

園部さんは、「受賞できたこと、大変うれしく思います。城里町のより一層の発展を心から願っています。」と受章の喜びを語ってくれました。



高齢者叙勲／旭日単光章【地方自治功労】

阿久津 尚 一 さん(塩子)

阿久津さんは、平成7年に七会村議会議員に初当選。平成7年4月から平成22年3月までの15年間にわたり七会村議会議員および城里町議会議員を務め、地方自治発展のために尽力されました。また、任期中には、七会村議会副議長および城里町議会副議長としても活躍されました。

阿久津さんは、「受賞できたのも、皆さまのご支援、ご協力のおかげです。感謝しかありません。ありがたい。」と感謝の気持ちを話されました。



町内にお住まいの叙勲受章者の方で、広報紙へ掲載のご了解をいただける方は、下記までご連絡ください。

連絡先 まちづくり戦略課 ☎029-288-3111(内線203)

3 29 黒澤止幾生誕二百周年記念 事業実行委員会が町へ寄付

黒澤止幾生誕二百周年記念事業実行委員会(代表山崎洋一さん)から、代理として細谷光徳さんが来庁され、寄付金250,270円の目録を町長に手渡しました。

寄付金は、黒澤止幾の顕彰および生家の保存・整備・活用を目的として寄付されたものです。城里町黒澤止幾基金に積み立て、目的に沿った事業に活用させていただきます。



3 26 常陽銀行が新入生に 防犯ブザーを寄贈

株式会社 常陽銀行(笹島律夫 取締役頭取)から、防犯ブザー110個が寄贈されました。

同行では、地域貢献活動の一環として、県内の新入学児童全員に防犯ブザーを寄贈する取り組みを、平成17年より行っています。

寄贈された防犯ブザーは、入学式の日には各小学校で新入生に配付されました。寄贈された防犯ブザーは、児童の防犯対策に活用されています。



▲左：須藤祐一 石塚支店長

4 20 町村会民間自治功労者表彰

例年、茨城県市町村会館において、茨城県町村会が主催する「令和2年度 町村会自治功労者表彰式」は、残念ながら新型コロナウイルス感染症の影響により中止となりました。本町では、富永幸男さん(磯野)と代々木英夫さん(下古内)が、茨城県町村会長より民間自治功労者として表彰されました。

富永さんは、民間企業の要職を退いた平成24年、地元の推薦により農業委員会の委員に就任。農地の権利調整、優良農地の確保、営農活動の改善など、諸問題の解決に意欲的に取り組み、平成30年から令和3年1月に退任されるまでの2期4年間は、農業委員会制度改革後初の会長として、農地行政の適正な執行と町の農業復興・発展に寄与されました。なお、平成13年から10期、約20年間、保護司として献身的に更生保護活動にあたり、現在もお現役で活躍されているなど、多方面において、社会をより良い方向へ導くために大きく貢献されました。

代々木さんは、平成17年1月に城里町の前身にあたる常北町役場を定年退職後、同年4月に下古内一区長に就任。以来、7期14年にわたり地域コミュニティ活動に取り組み、古内地区全体の住みよい地域社会づくりに邁進されました。また、平成24年、農業委員会の委員に就任し、優良農地の確保や耕作放棄地の調査・解消などの問題解決に取り組みました。平成27年2月からの2年間は、会長職務代理として、その後令和3年1月に退任されるまで、町の農業復興と発展に多大な功績を残されました。



▲富永 幸男さん



▲代々木 英夫さん

役場本庁舎の郵便ポストが 水戸ホーリーホックとホロルの デザインに変わりました！

ホームタウン推進協議会事業として、町の認知度向上と水戸ホーリーホックを応援するため、役場本庁舎の郵便ポストがラッピングされました。



◆月刊◆

アツマーレ



月刊アツマーレでは、アツマーレでのイベント情報などをお知らせします。

アツマーレのグラウンドは、町民団体も利用することができます。

3月には、常北中学校と桂中学校のサッカー部が利用しました。天然芝のグラウンドを活用して、地元の中生たちが全力で練習に取り組んでいます。



問合せ 七会町民センター ☎0296-88-3111

お知らせ

城里町役場（代表）

☎ 029-288-3111

お知らせ

日赤の活動資金募集にご協力をお願いします

5月は赤十字運動月間です。この運動は、日本赤十字社の活動をご理解いただき、活動資金の募集を行うことで、赤十字の一員として活動を財政面で支え、国内外への人道的支援を応援するものです。

◆赤十字活動について

赤十字の活動は、皆さんから寄せられた活動資金によって支えられています。ご協力いただいた資金は、国内外での紛争や災害救援活動、災害救援物資の配布などに役立てられます。

◆活動資金について

1世帯500円以上のご協力をお願いします。

◆申込方法

自治会に加入している世帯

各自治会長に活動資金募集の取りまとめをお願いします。

※活動資金募集は、自由意思によるものです（強制ではありません）。

個人で申し込む場合

福祉こども課・桂支所・七会町民センターで納入いただけます。※昨年度は、町内4,274世帯から217万9,000円のご協力をいただきました。ありがとうございました。

問合せ 福祉こども課

☎ 029-2533-7265(直通)

生ごみ処理機等購入費の一部を補助します

町では、家庭等から出る生ごみの減量・資源化を促進するため、生ごみ処理機等の購入費の一部を補助しています。これから、生ごみ処理機等の購入を考えている方は、ぜひご利用ください。

補助要件や申請方法等の詳しい内容については、町ホームページをご覧ください。町民課までお問い合わせください。

※予算がなくなり次第、申請を締め切ります。活用される場合には、お早めに申請してください。

※本補助制度は、購入した年度内の申請となります。年度を超えての申請はできません。

申請先・問合せ 町民課

☎ 029-288-3111
(内線117)

農業振興地域の除外・編入申請について

令和3年度第1回農業振興地域整備促進協議会において、審議される農業振興地域整備計画の変更（農用地域の除外・編入）についての申請を、次のとおり受け付けます。

申請受付期間

5月10日(月)～31日(月)

※平日のみ

申請先・問合せ 農業政策課

☎ 029-288-5295(直通)

相談

障害年金の勉強会・相談会を開催します

障害年金に関する問題でお困りの方は、お気軽にご相談ください。

日時 5月28日(金)

午後1時、または3時

場所 コミュニティセンター城里

サークル室A

参加費 無料

申込方法 電話またはメールでお申し込みください。

相談先・問合せ

藤嶋社会保険労務士事務所

☎ 090-4662-4974

✉ kfuji-sr@ozio.jp

募集

令和3年度花いっぱい運動コンクール 参加団体募集

参加対象 花いっぱい運動に取り組む自治会、各種活動団体等

申込方法 教育委員会事務局で配布する参加申込書に必要事項を記入し、教育委員会事務局まで提出してください。

申込期限 6月4日(金)

審査日 7月1日(木) 予定

※後日、正式な日程を参加申込団体へ通知します。

表彰 最優秀賞、優秀賞、努力賞

申込先・問合せ 教育委員会事務局

☎ 029-288-3135

広告

新婚世帯に住居費・引越費用の一部を補助します

町では、町内で新生活を始める新婚世帯に対し、住居費および引越費用の一部を補助します。

■補助金額 **1世帯あたり上限30万円** (住居費および引越費用の合算額)

■補助対象 ①～⑦の要件をすべて満たす世帯

- ①令和3年1月1日から令和4年3月31日までに婚姻届を提出し、受理された夫婦
- ②新婚世帯の所得(夫婦で合算した金額)が400万円未満であること。
- ③申請時に対象となる住居が城里町内にあること。
- ④他の公的制度による家賃補助等を受けていないこと。
- ⑤過去にこの制度に基づく補助を受けていないこと。
- ⑥夫婦ともに婚姻日における年齢が、39歳以下であること。
- ⑦町税等の滞納がないこと。



■補助対象期限 令和4年3月31日まで

※予算に限りがあります。申請に必要な書類等の詳細は、福祉こども課までお問い合わせください。

■申請先・問合せ 福祉こども課 ☎029-353-7265(直通)

小学校で使わなくなった児童用机 無償で譲渡します!!

入れ替えにより、小学校で使わなくなった児童用机を無償で譲渡します。

譲渡場所

石塚小学校

日時

5月30日(日)
午前10時～正午

対象者

個人および法人(事務所)

数量

1人・1法人につき30品まで

注意事項

- ・現状引き渡しのため、傷や不具合等があることをご理解ください。
- ・引き渡し後の返品は受け付けません。
- ・搬出、積み込み等は、ご自身で当日中に行ってください。
- ・他人への譲渡、転売は禁止とします。
- ・申し込みは不要です。直接、小学校までお越しください。
- ・先着順とし、なくなり次第終了となります。
- ・希望者が少なく、余りが生じた場合は、希望者に連絡して譲渡することがあります。

問合せ 教育委員会事務局

☎029-288-7010



申請はお済みですか？

城里町次世代育成支援金

町では、3人以上の子を養育する保護者に対し、次世代育成支援金(出生祝金、子育て支援金)を支給しています。

対象者 18歳未満の子を養育する保護者で、申請者が属する世帯に町税等の滞納がなく、次の①または②に該当する方(事由発生日の前後1年間、町内に住所を有すること)。

- ①第3子以降が生まれた
- ②第3子以降が3歳(6歳)に達した

申請期間 ①、②の日から1年以内

支給金額 ①出生祝金：10万円

②子育て支援金：各10万円

申請方法 印鑑と振込口座が確認できるもの(受給資格者名義の預金通帳のコピー等)を持参し、福祉こども課にて申請してください。

申請先・問合せ

福祉こども課 ☎029-353-7265(直通)

第3子以降の子を養育している保護者に

**出生祝金と
子育て支援金** を支給します



第1子



第2子



第3子



第4子

18歳未満(*)の子のうち、第3子以降が対象
※18歳に達した日以降の最初の3月31日まで

区長名簿

(敬称略、令和3年4月1日現在)

地域と町のパイプ役

区長が改選されました

任期 / 令和3年4月1日〜令和5年3月31日

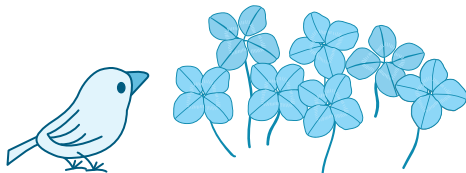
| 区名 | | 氏名 | | 区名 | | 氏名 | | |
|------------------|-----------|---------|------------------|--|---------|-------------|-------|---------|
| 常 北 地 区 | 石塚一区 | 島 | 榮 | 上 坏 区 | 大 越 貞 夫 | 桂 地 区 | 下 坏 区 | 峯 島 一 男 |
| | 新 町 区 | 石 川 一 男 | 粟 区 | 寺 門 敏 行 | | | | |
| | 石塚二区 | 浅 野 敏 郎 | 北 方 区 | 青 柳 英 幸 | | | | |
| | 石塚三区 | 小 野 昭 | 高 久 区 | 三 村 涉 | | | | |
| | 石塚西区 | 大 門 正 生 | 錫 高 野 区 | 南 條 治 | | | | |
| | 石塚西B区 | 茅 根 與史美 | 孫 根 区 | 加藤木 壽 夫 | | | | |
| | 石塚四区 | 岡 崎 勝 男 | 岩 船 区 | 小 林 克 雄 | | | | |
| | 石塚五区 | 柳 橋 清 隆 | 高 根 区 | 平 賀 好 孝 | | | | |
| | 石塚六区 | 片 根 輝 道 | 阿波山一区 | 平 塚 正 光 | | | | |
| | 大 堀 区 | 松 本 秀 利 | 阿波山二区 | 仲 田 仁 史 | | | | |
| | 石塚七区 | 柳 橋 正 二 | 下阿野沢区 | 矢 次 洋 平 | | | | |
| | 那珂西一区 | 寺 門 千 壽 | 上阿野沢区 | 川野邊 茂 之 | | | | |
| | 中 妻 区 | 飛 田 武 夫 | 御 前 山 区 | 西 田 修 平 | | | | |
| | 那珂西二区 | 小 山 典 秋 | 七 会 地 区 | 徳 蔵 区 | 菌 部 良 一 | | | |
| | 那珂西三区 | 須 藤 修 一 | | 小 勝 一 区 | 阿久津 和 文 | | | |
| | 上 泉 区 | 沼 田 弘 毅 | | 小 勝 二 区 | 櫻 井 昭 次 | | | |
| | 増 井 一 区 | 柏 晴 美 | | 塩 子 一 区 | 富 田 忍 | | | |
| | 増 井 二 区 | 柏 雄 一 | | 塩 子 二 区 | 仲 田 勇 二 | | | |
| | 磯 野 区 | 富 永 英 則 | | 塩 子 三 区 | 小 林 昭 雄 | | | |
| | 上入野一区 | 關 曉 美 | | 上 下 赤 沢 区 | 古 滝 初 男 | | | |
| | 上入野二区 | 江 幡 薫 | | 大 真 区 | 森 一 明 | | | |
| | 上 青 山 区 | 細 谷 敏 光 | | 問合せ 総務課 ☎029-288-3111 (内線217) | | | | |
| | 下 青 山 区 | 小 林 恭 一 | |  | | | | |
| | 小 坂 区 | 綿 引 孝 雄 | | | | | | |
| | 勝 見 沢 区 | 関 谷 一 美 | | | | | | |
| | 上 古 内 区 | 山 本 英 治 | | | | | | |
| 下古内一区 | 車 田 不 二 男 | | | | | | | |
| 下古内二区 | 八 木 一 郎 | | | | | | | |
| 下古内三区 | 高 野 勇 | | | | | | | |

行政相談委員による行政相談日のお知らせ

4月1日付けで、行政相談委員が総務大臣より右の方々に委嘱されました。

行政相談委員は、「めざそう 住みよい まちづくり」をスローガンに、住民の皆さんの身近な相談相手として、行政に関する相談やお悩みなどを受け付け、その解決のための活動をしています。

毎日の暮らしの中で、困っていることや悩んでいることなどがありましたら、お気軽にご相談ください。

田 上 勤さん(石塚)
加藤木 賢さん(孫根)
川 又 重 光さん(塩子)
(任期：令和5年3月31日)

令和3年度 行政相談日程表

| 相 談 日 | 時 間 | 場 所 | 行 政 相 談 委 員 |
|-----------|--------------|--------------|-------------|
| 5月26日(水) | 午前10時 ~正午 | コミュニティセンター城里 | 田上 勤、加藤木 賢 |
| 7月21日(水) | | 桂 公 民 館 | 加藤木 賢、川又 重光 |
| 9月15日(水) | | 七会町民センター | 加藤木 賢、川又 重光 |
| 10月20日(水) | | コミュニティセンター城里 | 田上 勤、川又 重光 |
| 12月22日(水) | | 桂 公 民 館 | 田上 勤、加藤木 賢 |
| 2月16日(水) | | 七会町民センター | 田上 勤、川又 重光 |

問合せ 総務課 ☎029-288-3111 (内線217)

会計年度任用職員を募集します

| | |
|-------|--|
| 職 種 | 事務補助(募集人数:2名) |
| 業務内容 | 町税等の収納事務 (窓口対応、パソコン入力等) |
| 応募資格 | 地方公務員法第16条の欠格条項に該当しない方で、簡単なパソコン操作ができる方 |
| 任用期間 | 令和3年6月1日～令和4年3月31日 |
| 勤務場所 | 会計課(役場本庁舎1階) |
| 勤務形態 | 月12日以内(平日) 午前9時～午後4時 |
| 報酬単価等 | 時給1,103円 ※別途交通費支給、雇用保険有 |
| 選考方法 | 口述試験 ※後日、試験日程を通知します。 |
| 応募方法 | 市販の履歴書(押印・顔写真貼付)に必要な事項を記入し、会計課まで直接持参または郵送してください。 |
| 応募期間 | 5月10日(月)～5月21日(金) ※郵送の場合、当日消印有効とします。 ※受付時間 平日、午前8時30分～午後5時15分 |

応募先・問合せ

会計課(〒311-4391 城里町石塚1428-25)
☎029-288-3111(内線102)

城里町選挙管理委員会委員 が改選されました

町選挙管理委員会委員および補充員の任期満了に伴い、3月の町議会定例会において、次のとおり改選されました。

選挙管理委員会委員は、選挙権を有する者で人格が高潔かつ、政治および選挙に関して公正な見識を有する者が町議会で選ばれます。

また、補充員は選挙管理委員会委員に欠員が生じた時のために選任しています。

| 職 名 | 氏 名(大字) | 備考 |
|-------|--------------|----|
| 委員長 | 田 上 勤(石 塚) | 再任 |
| 委員長代理 | 加藤木 賢(孫 根) | 再任 |
| 委 員 | 羽根石 久 男(塩 子) | 再任 |
| 委 員 | 園 部 良 治(上入野) | 新任 |
| 補充員 1 | 和 田 寿美雄(阿波山) | 再任 |
| 補充員 2 | 町 井 一 男(上古内) | 再任 |
| 補充員 3 | 金 長 典 子(石 塚) | 再任 |
| 補充員 4 | 卜 部 壽(小 勝) | 再任 |

任 期 令和3年3月25日～令和7年3月24日
(4年間)

問合せ 選挙管理委員会事務局(総務課内)
☎029-288-3111(内線217)

町職員人事異動

【4月1日付()内前課等】

※配置換え等は課長補佐級以上のみ掲載

【配置換え・昇任等】

- まちづくり戦略課/課長補佐 羽部理恵(同主査兼係長)
- 総務課/課長兼地域防災室長兼桂支所長 山口成治(農業政策課長)/総務課内地域防災室長補佐 興野友宣(都市建設課長補佐)
- 町民課/課長補佐 小林千枝子(水道課長補佐)
- 財務課/課長補佐 江幡守仁(まちづくり戦略課長補佐)
- 税務課/課長 佐藤 宰(教育委員会事務局長補佐)
- 健康保険課/課長補佐 佐藤正博(同主査兼係長)
- 長寿応援課/課長 稲川弘美(町民課長補佐)

- 福祉子ども課/課長 山崎栄一(財務課長補佐)
- 農業政策課/課長 増井栄一(福祉子ども課長)
- 都市建設課/課長補佐 阿良山桂一(農業政策課主査兼係長)
- 下水道課/課長 所 克実(総務課内地域防災室長補佐)
- 水道課/課長補佐 松崎幸子(同主査兼係長)
- 教育委員会事務局/局長補佐 阿久津正雄(同主査兼係長)
- ななかいこども園/園長 祐川美穂(同参事兼主任保育士)
- コミュニティセンター城里/館長 加倉井武彦(桂図書館長)
- 桂図書館/館長兼郷土資料館長 佐野尚子(教育委員会事務局主査兼係長)

【新規採用】

- ▽ まちづくり戦略課/富永絵里子
- ▽ 町民課/坂本悠輔
- ▽ 健康保険課/後藤 睦
- ▽ 長寿応援課/山本翔大
- ▽ 都市建設課/富山直樹
- ▽ 水道課/粕谷紗雪
- ▽ 教育委員会事務局/生田目崇

【退任・退職(3月31日付け)】

- ▼ 鯉淵和己(総務課長兼地域防災室長兼桂支所長)
- ▼ 鈴木貴司(税務課長)
- ▼ 井上 優(長寿応援課長)
- ▼ 皆川尊志(下水道課長)
- ▼ 小林美智子(ななかいこども園長)

新型コロナウイルス感染症の検査方法について

城里町国保七会診療所 上井 雅哉

ここ最近、新型コロナウイルス感染症の検査実施数が増え、さまざまな検査の名前を聞くようになりました。そこで、新型コロナウイルスに関わる代表的な3つの検査について説明します。

新型コロナウイルス感染症について

主な感染経路は、飛沫感染と接触感染です。潜伏期は1～14日間、曝露から5～7日程度で発症し、無症状の感染者からも感染するリスクがあります。発症後7～10日程度まで、感染性があるとされています。また、発症前の感染者からの二次感染が45%を占めていたとの研究もあります。



1. 核酸検出検査(PCR検査)

鼻咽喉ぬぐい液、唾液等を検体として、新型コロナウイルスに特異的な遺伝子(核酸)をRT-PCR法等で増幅して検出する方法です。感度、特異度が高く確定診断に広く用いられている方法ですが、検査時間が比較的長く(1～5時間)、専用機器と熟練した技術者を要し、コストがかかるのがデメリットです。

PCR検査での陽性は、感染後数週間持続しますが、感染性のあるウイルスが分離されるのは約10日後までであり、感染性を持たない陽性があることに注意が必要です。

PCR検査は、既知の遺伝子のうち特徴的な一部分を増幅するものです。遺伝子の組み換え(変異)が大きく起こってしまうと、今後、流行すると予測されている変異型ウイルスが検査をすり抜けてしまう可能性があります。変異型ウイルスについては、遺伝子の全ゲノム解析をもとにPCR試薬を作り直して対応しています。

2. 抗原検査

鼻咽喉ぬぐい液、唾液等を検体として、新型コロナウイルスが持つ特異的なたんぱく質を迅速に検出する方法で、定性法と定量法の2種類の検査方法があります。短時間(30分程度)で検査結果が判明しますが、PCR検査に比べ感度が低いといわれています。抗原検査が陰性でも、症状、濃厚接触歴等から陽性が疑われる場合には、PCR検査の実施が必要とされています。



3. 抗体検査

抗体検査とは、ウイルスを検出する検査ではなく、ウイルスに対する抗体の有無を調べる検査です。主に検査の対象となる抗体は、「IgM抗体」と「IgG抗体」の2種類で、通常は感染から2週間程度で抗体の産生が始まります。

IgM抗体…一般的に感染の初期に産生され、比較的早い段階で消失します。
IgG抗体…比較的ゆっくりと産生され、長期間体内に存在するといわれています。

時間の経過とともに消失するIgM抗体を確認できれば、最近、新型コロナウイルスに感染したと推定することができます。一方で、その後も産生され続けるIgG抗体を確認できれば、既往感染の可能性が考えられます。抗体検査は、過去の感染の有無を判定するものであり、現在、感染しているかどうかの検査ではありません。しかし、抗体検査の実施から抗体の陽性率を知ることができるため、感染症流行の全体像を把握することに役立ちます。

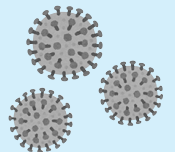

自動車税の納期限は 5月31日(月)です

自動車税(種別割)は、4月1日現在で自動車を所有している方に課税されます。納期限までに、コンビニエンスストア、金融機関、郵便局、県税事務所窓口で必ず納付してください。スマホ決済および「Yahoo! 公金支払い」での納付も可能です。納付に関する詳細は、納税通知書に同封されている「お知らせ」にてご確認ください。

※障害者手帳をお持ちの方は、一定の要件を満たす場合、申請により減免される場合があります。

問合せ 茨城県水戸県税事務所 収税第一課
☎029-221-6605

教育委員会の異動について

令和3年3月25日付けで、教育委員会教育長職務代理者の松崎 忍さん(増井)が任期満了により退任されました。

新たに3月26日付けで、長山 透さん(上阿野沢)が委員に任命されました。任期は、令和7年3月25日までです。

また、令和3年3月31日付けで、川又 将委員(上青山)が、教育委員会教育長職務代理者に就任されました。

問合せ 教育委員会事務局 ☎029-288-7010

はるその常北校

水戸桜ノ牧常北校

令和2年度は新型コロナウイルス感染症の拡大により、学校行事の中止や縮小を余儀なくされるなか、3年生は**進路実現100%**を達成しました！

第8回 卒業式 (3月1日)

『第8回 卒業証書授与式』が挙行されました。ご臨席いただいた保護者の皆さまが見守るなか、卒業生代表に卒業証書が授与されました。

式典は、新型コロナウイルス感染拡大防止のため、簡素化した形式で行われましたが、常北校らしい感動的な式となりました。

また、最後のホームルームでは、一人ひとりがクラスメイトに感謝の言葉を贈るなど、笑いの絶えない心温まる時間となりました。



ギネス常北に挑戦！ (12月9日)

常北校伝統の「ギネス常北」に挑戦する『ギネス常北』チャレンジタイム～常北の歴史に名を残せ！』を開催しました。

全校生徒が、「はしさばき」「鉛筆立て」「トイレトーパー積み上げ」など、7種目の記録に挑戦しました。生徒たちは、自分もギネス常北の歴史に名を残そうと真剣にチャレンジしていました。



2学年 AED講習会 (3月15日)

心肺蘇生法やAED(自動体外式除細動器)の使用方法などについて、正しい知識と技術を身につけることを目的に、2年生全員が救命講習を受講しました。

講習をとおして、新たな知識を得ただけでなく、命の尊さも改めて考えさせられる1日となりました。



2学年 進路別相談 (3月12日)

ホテル・ザ・ウエストヒルズ水戸で開催された進路別相談会に参加しました。数多くの大学、短大、専門学校、企業のブースが設置され、自分が興味のあるところを回って説明を聞きました。それぞれが自分の夢を実現したいという強い意志をもって、説明を聞いていました。



問合せ 水戸桜ノ牧高等学校常北校(城里町春園1634) ☎029-288-2028 🌐http://www.johoku-h.ibk.ed.jp

俳句

女子校よりコーラスの声目借時

綿引 英子

幟旗の明るさを増し花祭り

中野 千賀子

川涸れて隣町へと旅したり

飯田 勇一

引き抜きて木材長し目借時

竹内 幸子

雨に深き息吐く春の山

田口 勝元

文芸しろさと

短歌

整枝され居間と真向ふ老梅に
杵きみ祖父母の声も聞こゆる

所 美恵子

桜散る庭を古い母と歩みし日

おぼろとなりて吾も老いたり

渡辺 千紗子

静峰の満開の桜目に浮かび

私は歌うさくらの歌を

山形 式妙

四月より短歌の研修会中止長

期のつき合ひに感謝して居り

杉山 みちこ

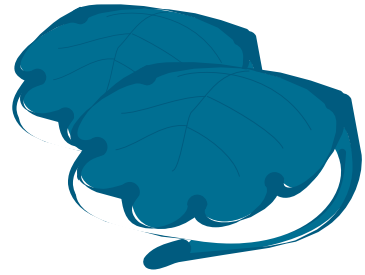

川柳

松山の快拳日本もがんばろう

富田 多蔵

ちか頃は取りに来たけど何だっけ

車田 綾子

鯉のぼり見上げる人も口をあけ

川原 清

晩春やホーホケキョもなめらかに

飯村 孝一

爆死せし母に抱かれて写され
る吾一人のみのち永らふ

大森 久子

散る桜惜しみながらのドライブ

や山の芽吹きも楽しみながら

信田 育子

山道を登り来たれば輝きて

桜咲き満つ美和の花立

富田 佐智子

寒さから解放されて密やかに

山野草咲き和む春の日

萩谷 登喜子

春来たり満開桜追いかけて

ドライブ楽し女三代

富田 欽子

明日知れぬ病みの命を見つめつ

つ歌詠む日々を他人は知らざり

矢次 洋平

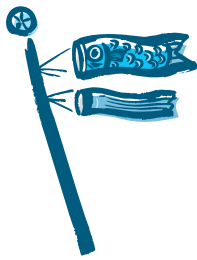

しろさとまち通信 地域おこし通信

—城里町地域おこし協力隊— Vol.61

城里町地域おこし協力隊の連載、5月号は大内舜也が担当します！

協力隊活動も残り約1年というところで、就任当初からの念願だった子どもから大人まで参加できる『城里ボクシング教室』を開催することができました。県立水戸桜ノ牧高等学校常北校および県内高等学校のボクシング部、茨城県ボクシング連盟、茨城県スポーツ協会など多くの方々のご支援のおかげで、当初の予想を大きく上回る参加者で賑わっています。

参加者は、随時募集中です。詳細は、問合せ先までお問い合わせください。



教室の様子を YouTube で公開中！



開催日時 毎月、第2・第4土曜日 午前11時～正午
会場 県立水戸桜ノ牧高等学校常北校 格技場(城里町春園1634)
対象者 ボクシングに興味のある方(ただし、小学生以上)
申込方法 右のQRコードを読み取り、入力フォームに従って入力してください。メール、FAXでお申し込みの場合は、参加者の住所、氏名、学校名または勤務先、年齢、連絡先を記入し、送信してください。
申込先 ☒sirosatoken@gmail.com ☎029-288-3113
問合せ まちづくり戦略課 ☎029-288-3111(内線228)



▲入力フォーム

新着視聴覚資料から

【CD】▼STRAY SHEEP/米津玄師/Sony Music Labels
▼あなたが選んだ古関メロディーベスト30/岡本敦郎ほか
/日本コロムビア▼ソングス・ブルーム/白鳥英美子/King
Record▼ギミ・サム・トゥルース/ジョン・レノン/ユニバ
ーサルミュージック▼八代亜紀全曲集 2021/八代亜紀/日
本コロムビア

【DVD】▼ある町の高い煙突/Kムーブ▼パラサイト/バップ
▼イエスタデイ/NBCユニバーサルエンターテイメント▼マ
レフィセント2/ウォルト・ディズニー・ジャパン▼映画すみっ
こぐらし/DMM.Com

桂図書館・資料館
だより

よくよむ
☎029-289-4946

図書や資料の検索ができます！

PC <https://www.lics-saas.nexs-service.jp/shirosato/>



カレンダー 5・6月

| 日 | 月 | 火 | 水 | 木 | 金 | 土 |
|----|----|-----|----|----|----|-----|
| | | | | | | 5/1 |
| 2 | 3 | 4 | 5 | 6 | 7 | 8 |
| 9 | 10 | 11 | 12 | 13 | 14 | 15 |
| 16 | 17 | 18 | 19 | 20 | 21 | 22 |
| 23 | 24 | 25 | 26 | 27 | 28 | 29 |
| 30 | 31 | 6/1 | 2 | 3 | 4 | 5 |
| 6 | 7 | 8 | 9 | 10 | 11 | 12 |
| 13 | 14 | 15 | 16 | 17 | 18 | 19 |
| 20 | 21 | 22 | 23 | 24 | 25 | 26 |
| 27 | 28 | 29 | 30 | | | |

火～金 10:00～18:00
土・日・祝 10:00～17:00

■休館日
○おはなし会 11:00から
△ミニミニ上映会 13:30から

ほとんどの人が訪れたこ
とのない平凡で小さな町。



東野 圭吾 著

○ブラック・ショーマンと
名もなき町の殺人

夫の寝顔を見ながら「今度
生まれたら、この人とは結婚
しない」とつぶやいた70歳
の夏江。何の不満もない老
後だが、人生の選択はこれ
でよかったのかと自らに問
い：「終わった人」すぐ死
ぬんだから」に続く「老後」
小説。



内館 牧子 著

★新刊案内★
○今度生まれたら

暗いこの世界に、かがや
きと歌をあたえることがで
きるの、星の子どもだけ
でした。「調和の舞」を実
践する著者が、ブラジルの
画家とつむいだ、希望と実
りのえほん。巻末にエッセ
イ、英語とポルトガル語の
あらすじを掲載。



はた りえ子 作
花房 葉子 絵

★新刊案内(児童書)★
○星の子どもとりんごの木

寂れた観光地。ようやく射
した希望の光をコロナが奪
い、さらに殺人事件が発生。
颯爽とあらわれた黒い魔術
師が知恵と仕掛けを駆使し
て、犯人と警察に挑む。

ミニミニ上映会のお知らせ

毎月第3日曜日に「ミニミニ上映会」を開催して
います。5月の上映は次のとおりです。

日時 5月16日(日) 午後1時30分から

場所 郷土資料館(桂図書館内)

上映作品 『おしりたんてい9
プッ レインボーダイヤをさがせ!』

問合せ 桂図書館 ☎029-289-4946



村中のみんなが、それぞ
れ大好きなおかしをつくる
村のおかしパーティー。丘
の広場ではドーナツパーテ
ィー、町ではクッキーパー
ティー、お城ではキャンデ
ィーパーティー…。いろん
なおかしパーティーが開催
中！

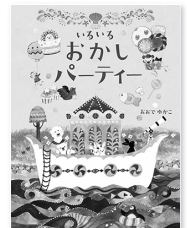

おおで ゆかこ 作

○いろいろおかしパーティー

ホロルの湯からのお知らせ

新型コロナウイルス感染拡大防止のため、1時
間短縮で営業しています。なお、営業状況等は変
更になる場合があります。最新の情報は、問合せ
先までお問い合わせください。

◆営業時間 10:00～20:00 (最終入場受付19:00)

◆休館日

5月6日(木)、10日(月)、17日(月)、24日(月)、
31日(月)、6月14日(月)、21日(月)、28日(月)

【機械設備点検】6月7日(月)～11日(金)

問合せ ホロルの湯 ☎029-288-7775

5・6月のイベント情報

◆茨城県近代美術館

『企画展 日本画の150年
明治から現代へ』

期間 6月20日(日)まで

※休館日/月曜日、5月6日(木)

開館時間

午前9時30分～午後5時

※最終入館は、午後4時30分まで

場所 茨城県近代美術館

(水戸市千波町東久保666-1)

入館料 一般610円、満70歳以上
300円、高校・大学生370円、
小・中学生240円

問合せ 茨城県近代美術館

☎029-1243-5111



熊谷 ^{ゆうま} 悠真 くん (那珂西)



兄弟、仲良く元気いっぱい育ててね

清水 ^{とあ} 斗綯 くん (小勝)



元気いっぱいな斗綯！これからもずっと皆のアイドルでいてね！

益子 ^{れん} 蓮 くん (上入野)



元気にすくすく育ててね♡

Happy Birthday!

1才になりました

5月生まれの1才は10人



ご入学おめでとうございます

4月7日に町内小学校で、4月8日に町内中学校で、入学式が行われました。新型コロナウイルス感染拡大防止のため、式典の規模は縮小されましたが、新入生は胸を張って新しい学校生活への第一歩を踏み出しました。

令和3年度 新入学者数

| | | |
|------------|-----------|-----------|
| ○小学校 計 99名 | 石塚小学校 52名 | 常北小学校 13名 |
| | 桂小学校 15名 | 沢山小学校 13名 |
| | 七会小学校 6名 | |
| ○中学校 計124名 | 常北中学校 98名 | 桂中学校 26名 |



城里町防災行政無線放送フリーダイヤル ☎0800-800-7009(通話料無料)

防災行政無線の放送内容を電話で確認できます

城里町 Facebook 「城里ふるさと便り」

<https://www.facebook.com/town.shirosato>

町の情報を随時更新しています。



ホールの湯 城里町民特別優待券について

この券は、自治会加入世帯に配付しています。住みよい地域社会をつくるため、自治会の加入促進にご協力をお願いいたします。
※無効の表記のある券はお使いいただけません。

