



## 輝く未来に向かって (七会小学校)

3月19日(金)、町内小学校で卒業式が行われました。式典は、新型コロナウイルス感染拡大防止のため、規模を縮小して行われましたが、卒業証書を手にした児童8名は、希望に胸を膨らませ、未来への第一歩を踏み出していました。

(関連記事を9頁に掲載)

### 今月の 主な内容

- P. 2 イベントカレンダー
- P. 3 コンビニ交付サービスが始まりました
- P. 4 令和3年度 施政方針と予算の概要
- P. 8 まちのわだい
- P.10 町営住宅 入居者募集中
- P.11 お知らせ

- P.14 令和3年度 各種健康診査のご案内
- P.16 令和3年度 公民館講座のご案内
- P.17 まごころ通信
- P.18 文芸しるさと
- P.19 桂図書館・資料館だより
- P.20 1才になりました

# 4月中旬～5月上旬 城里町イベントカレンダー



城里町の主なイベントをお知らせします。  
 ㊦…事前申込 ㊧…対象者限定

期 日	行 事	場 所	問 合 せ
4月15日(木)	お知らせ版4月号発行		㊦
16日(金)			
17日(土)			
18日(日)	ミニミニ上映会(13:30～15:00) 那珂西団地 内覧会(▶10頁参照)	㊧	㊧ ㊦
19日(月)			
20日(火)			
21日(水)	心配ごと相談(10:00～12:00)㊦ 人権相談(10:00～15:00)	㊦	㊦ ㊦
22日(木)			
23日(金)			
24日(土)	おはなし会(11:00～11:30)	㊧	㊧
25日(日)			
26日(月)			
27日(火)			
28日(水)	総合健診・集団健診 インターネット予約 締切日(▶14、15頁参照)		㊦
29日(木)			
30日(金)			
5月1日(土)			
2日(日)			
3日(月)			
4日(火)			
5日(水)			
6日(木)	広報しろさと5月号発行		㊦
7日(金)			
8日(土)	おはなし会(11:00～11:30)	㊧	㊧
9日(日)			
10日(月)			
11日(火)	茨城県行政書士会無料相談会(13:00～16:00)	㊦	㊦
12日(水)	心配ごと相談(10:00～12:00)㊦ 生活自立相談㊦	㊦	㊦ ㊦
13日(木)			
14日(金)			

## 連絡先

- ㊦ 城里町役場本庁舎  
 ☎029-288-3111(代)  
 ㊦ まちづくり戦略課  
 ㊦ 総務課 ㊦ 町民課  
 ㊦ 財務課 ㊦ 税務課  
 ㊦ 健康保険課 ㊦ 長寿応援課  
 ㊦ 福祉こども課 ㊦ 農業政策課  
 ㊦ 都市建設課 ㊦ 下水道課  
 ㊦ 会計課 ㊦ 水道課  
 ㊦ 議会事務局 ㊦ 農委 農業委員会事務局  
 ㊦ 観光協会  
 ㊦ 教育委員会事務局 ☎029-288-7010  
 ㊦ 桂 支 所 ☎029-289-2211  
 ㊦ 七町 七会町民センター ☎0296-88-3111  
 ㊦ 沢歯 沢山歯科診療所 ☎029-289-4097  
 ㊦ 七内 七会診療所(内科) ☎0296-88-2012  
 ㊦ 七歯 七会診療所(歯科) ☎0296-88-2040  
 ㊦ 上下 上下水道お客様センター ☎029-255-7501  
 ㊦ コミュニティセンター城里 ☎029-288-6100  
 ㊦ 常保 常北保健福祉センター ☎029-240-6550  
 ㊦ 七保 七会保健福祉センター ☎0296-88-2321  
 ㊦ 社 社会福祉協議会 ☎029-288-7013  
 ㊦ 常公 常北公民館 ☎029-288-5575  
 ㊦ 桂公 桂公民館 ☎029-289-2220  
 ㊦ 岩分 岩船地区分館 ☎029-289-4535  
 ㊦ 桂 図書館 ☎029-289-4946  
 ㊦ 環 環境センター ☎029-288-5525  
 ㊦ 衛 衛生センター ☎0296-88-2311  
 ㊦ ホ HOROLの湯 ☎029-288-7775  
 ㊦ ふ ふれあいの里 ☎029-288-5505

## 各種相談のご案内

- 常設窓口  
 ○消費生活相談/㊦  
 (月・水・金曜日 9:00～16:00)  
 消費生活相談員による相談  
 ☎029-288-3111(内線226)  
 ○教育相談〔うぐいすのひろば〕  
 (火・木・金曜日 10:00～16:00)  
 専門指導員による相談  
 相談専用 ☎029-288-2080  
 その他の問合せ/㊦
- 臨時窓口(日程はカレンダーを参照)  
 ○心配ごと相談/㊦  
 弁護士による相談  
 ○人権相談/㊦  
 人権擁護委員による相談  
 ○茨城県行政書士会無料相談会/㊦  
 行政書士による相談  
 ○生活自立相談/㊦  
 相談支援員、就労支援員による相談

### 私たちにもできる環境保全活動 ◆ 今月の標語 Vol.5 ◆

不要なレジ袋や過剰包装は断り  
マイバックを持って買い物をしましょう

#### 町の人口・世帯数

(3月1日現在・住民基本台帳)

	人 数	前月比
人 口	18,899人	-18
男	9,390人	-11
女	9,509人	-7
世帯数	7,898世帯	+9

#### <今月の納税>

納期限は4月30日(金)です

固定資産税(1期分)
介護保険料(1期分)
上下水道料金(4月分)
住宅使用料(4月分)

納税には簡単で便利な口座振替をご利用ください。

掲載している情報は新型コロナウイルス感染拡大防止のため、中止または延期となる場合があります。

いつでも!  
どこでも!  
簡単に!

# マイナンバーカードを利用した コンビニ交付サービスが始まりました

城里町では、マイナンバーカードを利用して、全国のコンビニエンスストアで住民票などの各種証明書を取得できる、コンビニ交付サービスを開始しました。仕事先や夜間、休日でも証明書が取得できますので、ぜひご利用ください。



## 必要なもの

マイナンバーカード  
※利用者証明用電子証明書が搭載されたもの

## 取得できる証明書

- ・住民票の写し  
(本人および同一世帯全員分)
- ・印鑑登録証明書
- ・所得証明書
- ・課税証明書

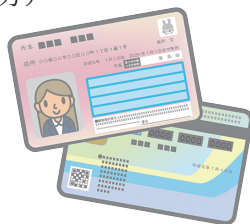

## 交付手数料

1通につき200円

## 利用可能な店舗

- ・セブンイレブン ・ファミリーマート ・ローソン
  - ・ミニストップ ・イオンリテール など
- ※対応マルチコピー機が設置されている店舗に限る。

## 利用時間

午前6時30分～午後11時  
※年末年始およびシステムメンテナンス日を除く。

## 注意事項

- コンビニ交付サービスを利用して取得した証明書については、交換や返金等の対応はできません。
- 住民票の発行制限などの申請をしている場合、コンビニ交付サービスによる証明書の取得はできません。
- コンビニ交付サービスで、所得証明書および課税証明書が取得できるのは、賦課期日(毎年1月1日)および発行日当日において、町内に住民登録があり、所得税または町民税の申告をしている方(給与または年金の支払報告書が町に提出されている場合を含む)に限ります。
- 申告等により、課税内容に変更が見込まれる場合は、税額が決定されるまでの期間、証明書は発行されません。発行の時期については、税務課までお問い合わせください。
- マイナンバーカードの交付直後や、転入などの住民異動届出を行った直後などは、新しい情報がシステムに反映されるまでの数日間、コンビニ交付サービスが利用できない場合があります。

## 対応マルチコピー機の利用方法

- ①タッチパネル画面の「行政サービス」を選択
- ②マイナンバーカードをセットし、暗証番号を入力
- ③取得したい証明書を選択
- ④手数料を投入して「印刷開始」を選択
- ⑤証明書が発行される

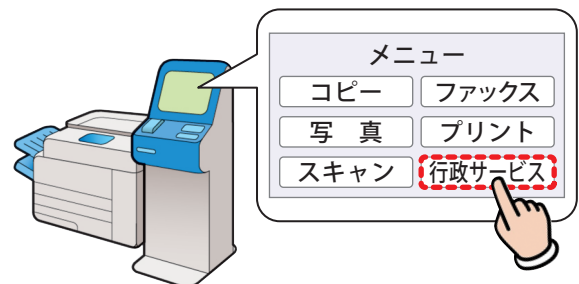

※店舗やマルチコピー機により操作順番等が異なる場合があります。

## マイナンバーカードをまだお持ちでない方は…

マイナンバーカードは、役場町民課、スマートフォン、郵送などの方法で簡単に申請することができます。今後、マイナンバーカードの活用機会が増えていくのにもない、申請が込み合うことが予想されます。また、申請してから受け取りまでに約1か月程度の期間が必要となりますので、余裕を持ってお早めの申請をおすすめします。

町民課窓口で、申請のサポートをしています!

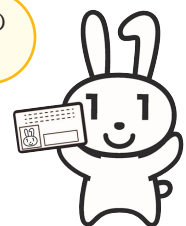

- 問合せ**
- マイナンバーカードの取得、住民票、印鑑登録証明書に関すること  
町民課 ☎029-288-3111 (内線116)
  - 所得証明書、課税証明書に関すること  
税務課 ☎029-288-3111 (内線122)

平成27年度に策定した「第2次  
城里町総合計画(平成28年度～平成  
37年度)」に基づき、

- 働く場所をつくる
  - 住みよい環境をつくる
  - 住む場所をつくる
  - 愛する心を育成する
- を4つの政策の柱として、今年度  
も人口減少対策に引き続き取り組  
みます。

## 令和3年度 施政方針と予算の概要

昨年は、新型コロナウイルス  
感染症対策に翻弄される年とな  
ってしまいました。町民の皆さ  
まには、小中学校の休校や、飲  
食店の営業時間制限、外出の自  
粛要請など、感染症予防への対  
応にご協力いただき、深く感謝  
を申し上げます。

このような中、緊急経済対策  
として国が行った1人10万円の  
給付金については、5月中に約  
90%の町民の皆さまに給付を行  
い、県内トップクラスの支給の  
早さと高い給付率を達成するこ  
とができました。その後も、地  
域振興券の配布を2回行うなど、  
全ての町民への公平な経済対策  
に取り組みました。また、売り  
上げが大幅に減少している中小  
企業等への支援を行いました。

令和3年度におきましても、  
新型コロナウイルス感染症対策

が重点施策となります。とりわ  
け、全町民への新型コロナウイルス  
ルスワクチン接種事業には早急  
に取り組みなければなりません。  
他市町村に劣らない、迅速で円  
滑なワクチン接種事業に向けて、  
医療機関と連携して取り組んで  
いきます。加えて、国の地方創  
生臨時交付金を活用して、昨年  
好評だった地域振興券の配布や、  
中小企業支援等の事業も継続し  
ていきます。

感染症対策と両立して「未来  
のための事業」も着実に推進し  
ていきます。子育て支援として、  
放課後児童クラブの施設整備を  
進めていきます。また、茨城県  
における道の駅の「バイオニア」道  
の駅かつら」の建て替え事業に  
ついては、新時代にふさわしい  
魅力的な施設に生まれ変わるよ  
う、引き続き基本構想及び基本  
計画の策定を進めていきます。

さて、明るい兆しも見えてい  
ます。下水道が整備された地域  
において、新しく家を建てる人  
が3年連続で増えています。本  
年4月の町内小学校への新入学  
児童は約100人ですが、この子ど  
も達が1歳の時は約80人でした  
ので、小学校に入学するまでの  
5年間に、同学年の子どもが約  
20人転入したことになります。  
これからも子育て支援に積極的  
に取り組み、子育て世代から選  
ばれる町を目指していきます。

結びとなりますが、町民の皆  
さまの健康と安全安心な生活を  
守り、まちの将来像である「人  
と自然が響きあいに輝く住  
みよいまち」づくりの実現に向  
け、全力で取り組んでいきます。



城里町長  
上遠野 修

# 「新型コロナウイルス感染症対策」と 「未来のための事業」の両立！



## 新型コロナウイルスワクチン 接種体制の確保 (予算額：138,485千円)

新型コロナウイルスワクチン接種のために必要な体制を確保し、ワクチン接種を行います。



## コロナ禍における消費喚起 城里町元気アップ振興券 (予算額：104,021千円)

新型コロナウイルス感染症の影響により減退した消費を喚起するため、地域振興券を配布します。



## 不燃性粗大ごみ処理施設 とストックヤードの整備 (予算額：477,000千円)

旧ごみ処理施設を解体し、新たに不燃性粗大ごみ処理施設およびストックヤードを整備します。



## 放課後児童クラブ施設整備 快適な環境を提供 (予算額：68,334千円)

放課後児童クラブを整備し、運営環境の充実を図ります。

- 空き店舗等を活用する創業希望者に対し、改装費用等を助成し、地域商業を活性化させます。
- 新規就農者の機械導入や施設整備に係る経費について支援を行います。



- 町内に事業所等の新設や増設を行う企業へ、企業立地奨励金を交付するなど、積極的な支援を行い、雇用の創出や地域産業の振興を図ります。
- 那珂川大橋の架け替えに伴い、道の駅かつらを移転して、魅力的な施設に建て替えるための基本構想および基本計画を策定します。

### 働く場所をつくる

- 安心して安全な生活環境を確保するため、道路や河川、水道、下水道の改良および修繕を行います。
- 地域の公共交通である、路線バスやデマンドタクシーの利便性の維持・向上を図ります。

- 新ごみ処理施設の完成に伴い、旧ごみ処理施設を解体し、跡地に不燃性粗大ごみ処理施設とストックヤードを建設します。
- マイナンバーカードを利用して、全国のコンビニエンスストア等で住民票、印鑑証明書、税証明書が取得できるようになりました。
- 放課後児童クラブを整備し、保護者が安心して就労できる環境を整えます。
- 高校生までの医療福祉費支給制度『マル特・マル福』の適用を引き続き実施します。

### 住みよい環境をつくる



▲鶏足山山頂

- ふるさとを誇りに思う心を育てるため、城里町の誇る名峰、遺跡、史跡の整備・保全に取り組みます。

### 住み続けたいと思う心をつくる

- 老朽化した公営住宅の建て替えのため、解体、新築工事を行います。
- 一部の公営住宅については、入居条件を緩和し、高齢者でなくても単身で入居できるようにしています。
- 町内に住宅を建てる場合の費用や、あわせて購入する宅地の費用に対して補助を行い、定住促進と町内産業の振興を図ります。

### 住む場所をつくる

# 一般会計予算総額 101億9,000万円 (対前年度比 18.2%減)

※( )内の数値は構成比

## 令和3年度 町の予算

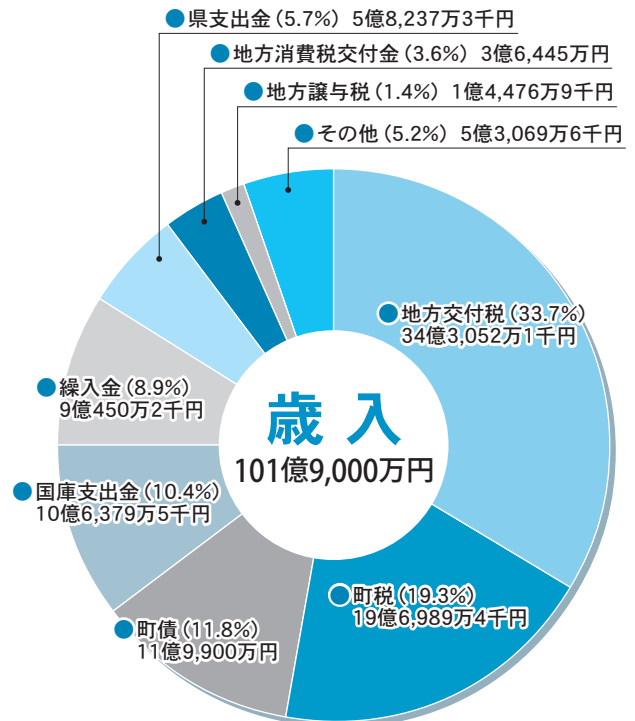
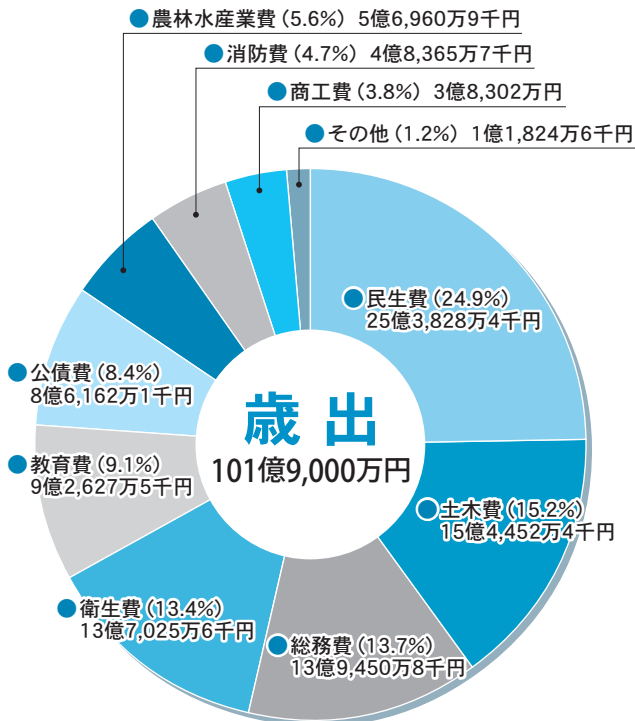

### 歳出

民生費は、放課後児童クラブの施設整備事業を推進。子育て支援事業に力を入れ、総額は一般会計全体の約4分の1にあたる、25億3,828万4千円を計上しています。

衛生費は、新型コロナウイルスワクチン接種事業1億3,848万5千円が増額となりましたが、一方で一般廃棄物処理施設整備事業費が大幅減となり、前年度比56%減の13億7,025万6千円となりました。

商工費は、新型コロナウイルス感染症対策事業として、城里町元気アップ振興券事業などを計上し、前年度比101.9%増の3億8,302万円となりました。

### 歳入

町税は、法人町民税をはじめ、各税目で新型コロナウイルス感染症の影響による減収を見込み、前年度比1.6%減の19億6,989万4千円としました。

また、令和2年度にピークを迎えた一般廃棄物処理施設整備事業に関連する地方交付税や国庫支出金、地方債などが大幅に減額となっています。

自己財源が少ない中、新型コロナウイルス感染症対応地方創生臨時交付金や、交付税措置率の高い地方債などを有効活用し、予算編成を行っています。

## 各会計の予算額

会計名	令和3年度 予算額	対前年度比
一般会計	101億9,000万円	18.2%減
特別会計等	76億6,667万1千円	1.5%増
国民健康保険特別会計(事業勘定)	23億1,497万2千円	2.3%増
国民健康保険特別会計(施設勘定)	2億3,892万1千円	11.6%増
後期高齢者医療特別会計	2億5,308万5千円	0.1%増
介護保険特別会計(保険事業勘定)	24億4,647万円	7.5%増
介護保険特別会計(介護サービス事業勘定)	441万7千円	7.2%増
公共下水道事業特別会計	9億5,194万円	2.7%増
農業集落排水事業特別会計	3億500万4千円	9.0%増
水道事業会計	11億5,186万2千円	13.7%減
合計	178億5,667万1千円	10.8%減

## 商工費

- 城里町元気アップ振興券事業 104,021千円**  
新型コロナウイルス感染症の影響により長引く不況の復興支援として、地域の消費を喚起し需要を創出するため、地域振興券を配布します。
- 中小企業等固定費応援給付金 36,237千円**  
新型コロナウイルス感染症の影響により売上が急減した町内事業者に対し、施設の維持・継続のための緊急支援として中小企業等固定費応援給付金を交付します。
- 住宅新築及び住宅新築用地購入事業補助 8,250千円**  
町内の施工業者により、住宅を新築する場合の工事費や、新築工事等にあわせて宅地を購入した場合の、費用の一部を補助します。



## 土木費

- 新道川整備事業 48,500千円**  
台風時等の豪雨による水害を防ぐため、河川周辺の整備工事を行います。
- 河川しゅんせつ事業 10,000千円**  
河川の氾濫による浸水被害を防ぐため、町内河川の堆積土砂の撤去等を行います。
- 住宅リフォーム事業補助 3,000千円**  
町内の施工業者により住宅の改良工事を行う場合、経費の一部を補助します。
- 町営住宅建替事業 56,800千円**  
老朽化した町営南・米沢団地の建て替えを行います。



## 消防費

- 城里出張所GHPエアコン更新事業 4,224千円**  
水戸市消防本部城里出張所のエアコンを更新し、消防・救急業務対応力の維持向上を図ります。

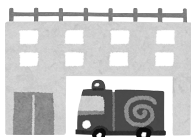

## 教育費

- 高等学校通学費助成事業 9,480千円**  
保護者の負担軽減を図るため、公共交通機関を利用して高等学校へ通学する費用の一部を助成します。
- 学校給食費負担軽減事業 歳入減 57,827千円**  
保護者の負担軽減を図るため、児童生徒の給食費を無償化します。
- コミュニティセンター城里屋上防水改修工事 47,905千円**  
建物の耐震性や耐久性を維持するため、屋上の防水改修工事を行います。



# 令和3年度 一般会計の主な事業

## 総務費

- 七会地区光ファイバ網設備更新事業 44,591千円**  
老朽化した七会地区の光回線(インターネット)の不具合を解消するため、機器を更新します。
- コンビニ交付事業 3,067千円**  
住民票、印鑑証明書、税証明のコンビニ交付を行い、行政手続きのオンライン化を進めます。



## 民生費

- 医療福祉(マル福)事業 91,285千円**  
小児、妊産婦等の医療費を助成します。
- 特例小児・児童医療費助成(マル特)事業 14,443千円**  
マル福対象外の子どもの医療費を助成します。
- 保育所・認定こども園給食費補助 17,173千円**  
保護者の負担軽減を図るため、町内在住の3～5歳児の給食費を助成します。
- 放課後児童クラブ施設整備事業 68,334千円**  
放課後児童クラブを整備し、運営環境の充実を図ります。
- 公立認定こども園整備事業 9,225千円**  
ななかいこども園の建て替えに向けた設計を行います。



## 衛生費

- 新型コロナウイルス感染症対策事業 1,600千円**  
新型コロナウイルス感染症まん延防止のため、感染症対策用品を購入します。
- 新型コロナウイルスワクチン接種事業 138,485千円**  
新型コロナウイルスワクチン接種に必要な体制を確保し、ワクチン接種を行います。
- 一般廃棄物処理施設整備事業 477,000千円**  
旧ごみ処理施設を解体し、不燃性粗大ごみ処理施設とストックヤードを整備します。



## 農林水産業費

- 農業競争力強化基盤整備事業負担金 8,200千円**  
増井地区土地改良事業による基盤整備および那珂川統合土地改良区の農業水路等整備により、農地の持続性および利便性の向上を図ります。
- 鳥獣被害対策事業 5,877千円**  
鳥獣被害対策実施隊や必要設備等への補助と、隊員の補助員制度の導入で、有害鳥獣の捕獲促進に努めます。



# まちのわだい

MY TOWN NEWS

## 3 10 町統計調査員2名が 統計協会総裁表彰を受賞

町統計調査員の綿引静男さん(上入野)と峯島一男さん(下坏)が、茨城県統計協会総裁表彰を受賞されました。この表彰は、長年にわたり各種統計調査に従事し、その功績が認められた方に贈呈されます。

受賞したお二人は、「このような賞をいただき、とてもうれしい。今後でもできる限り長く、調査員を続けていきたい。」と話されました。



▲左:峯島一男さん 右:綿引静男さん

## 3 15 第31回 技能グランプリ 建具で金賞受賞

全国の技能者が熟練した技術を競う「第31回技能グランプリ」が2月19日から22日に、愛知県常滑市において開催され、建具で出場した(有)石塚木工所の綿引康之さんが金賞を受賞しました。茨城県勢の金賞受賞は、第27回大会以来、8年ぶりの快挙です。

受賞した綿引さんは、「3回目の出場だったので、落ち着いて本番に臨むことができました。練習から楽しんででき、金賞を取れてうれしかった。」と話されました。

今回、金賞を受賞した作品と、綿引さんがこれまでに受賞した銀賞(第30回)、銅賞(第29回)の作品が4月30日(金)まで町民ホール(役場本庁舎1階)に展示されています。



▲受賞した作品



## 2 18 文化デザイナー学院生が 古内茶のPR企画を制作

専門学校文化デザイナー学院 広告プロモーションデザイン学科(学校法人リリー文化学園:水戸市)の学生が「古内茶」をテーマとしたPR企画の最終プレゼンテーションを行いました。町長賞には、キャラクター部門(1年生)から、町の木スタジイをモチーフにした「スタ爺」、プロモーション企画部門(2年生)からは不思議の国のアリスの物語を通して古内茶や古内地区のストーリーを表現した作品が選ばれました。

当日は、リモートで実施され、作品は3月末に本庁舎1階の町民ホールに展示されました。今後、古内茶のPRに活用される予定です。



## 3 3 美しい水土里づくり優良活動表彰 北ノ根集落が町長を表敬訪問

第13回美しい水土里づくり優良活動表彰の中山間地域直接支払部門において、北ノ根集落が県知事賞を受賞され、卜部三男代表が町長を表敬訪問しました。北ノ根集落では、農業者の高齢化や後継者不足、イノシシによる被害が深刻化する中、地域ぐるみで行われている「耕畜連携による農地の維持活動」が評価されました。



## 御前山・那珂川連携協議会の地域案内人が活動しています!

城里町と常陸大宮市は、両市町に跨る御前山地域に特化した観光事業を平成28年度から広域連携で展開しています。「御前山・那珂川地域案内人」もそのひとつで、現在6名の案内人が在籍し、地域案内などの活動を行っています。

昨年は、県内の観光客からの依頼を受け「清流那珂川を望む御前山紅葉ハイキング」のガイドを務めました。案内人はコース案内のほか、御前山の歴史や、那珂川の説明などを行っています。今後も協議会独自の企画や依頼に応じた案内を展開していく予定です。





◆月刊◆ **アツマーレ**



月刊アツマーレでは、アツマーレでのイベント情報などをお知らせします。

**アツマーレグラウンド  
「グラウンドゴルフ専用無料開放」実施中!**



**無料開放日** 毎週木曜日(年末年始・祝日を除く)  
**時間** 午後1時30分～5時  
※無料開放はグラウンドの状況等により、中止になる場合もあります。  
※道具は、各自ご持参ください。

感染症対策のため、マスクの着用をお願いします。



**問合せ** 七会町民センター ☎0296-88-3111

**叙勲受章おめでとうございます**

**高齢者叙勲／旭日単光章【地方自治功労】**

**仲田 正一** さん(塩子)

仲田さんは、平成3年に七会村議員に初当選。平成3年4月から平成15年4月まで、3期12年間にわたり七会村議員を務め、地方自治発展のために尽力されました。また、村議会の推薦を受けて七会村農業委員会委員、城北地方広域事務組合議会議員としても活躍されました。仲田さんは、「すばらしい勲章をいただくことができ、ただただ感謝しかないです。」と受章の喜びを語りました。



町内にお住まいの叙勲受章者の方で、広報紙へ掲載のご了解をいただける方は、下記までご連絡ください。  
**連絡先** まちづくり戦略課 ☎029-288-3111(内線203)

**「県央コシヒカリ」が最高評価の『特A』を獲得しました!**

一般財団法人日本穀物検定協会が実施している米の「食味ランキング」において、令和2年産米のランキング結果が3月4日に公表されました。「県央コシヒカリ」は、最高評価である「特A」を2年連続で獲得しました。※「食味ランキング」とは、良質な米作りの推進と米の消費拡大のため、食味試験により主な産地品種銘柄米を評価したものです。なお、「県央コシヒカリ」とは、県央地域で生産されたコシヒカリを指します。



**問合せ** 農業政策課 ☎029-288-5295(直通)

**ご卒業おめでとうございます**

3月11日に町内中学校、3月19日に町内小学校でそれぞれ卒業式が行われました。参列者を制限するなど、規模を縮小して行われましたが、保護者の皆さんに見守られ、心温まる卒業式となりました。

**桂中学校**



**七会小学校**



# 町営住宅 入居者 募集中



那珂西団地



徳蔵団地



小勝中郷団地

町営住宅の入居者を募集しています。入居要件や空室情報等の詳細は、町ホームページをご覧ください。問合せ先までお問い合わせください。

## 募集中の住宅

住宅名	建築年	間取り	家賃(※)
那珂西団地(那珂西2531)	昭和54~56年	3DK	16,500~37,000円
小勝中郷団地(小勝693)	平成3~4年	3DK	17,300~46,400円
徳蔵団地(徳蔵226-1)	平成16年	2LDK	25,000~35,000円



▲詳細はこちら

※家賃は、入居者の所得および入居する建物によって異なります。

## 那珂西団地 内覧会

日時 **4月18日(日)**  
午前10時~午後4時  
会場 **那珂西団地(那珂西2531)**



※予約は不要です。直接、会場までお越しください。

- 車2台持ちOK! 駐車場完備!
- 室内はリフォーム済み!
- 浴室・台所の給湯器完備!
- エアコン設置を補助!
- 最寄りのスーパーまで徒歩10分! 小学校まで徒歩15分!

聞いてみよう!

## 那珂西団地の Q & A

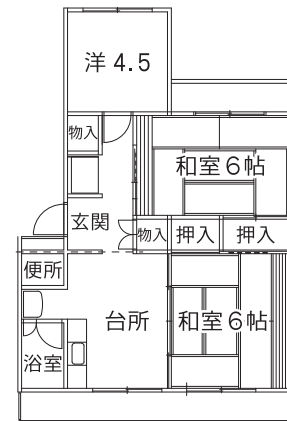

那珂西団地(間取例)

**Q** 30代の独身で、年収は350万円くらいなのですが、那珂西団地に入居できますか?

**A** 那珂西団地は、单身の方でも入居できます。税金の滞納がないことなど、一定の条件を満たせば入居可能です。

**Q** 那珂西団地の家賃はいくらくらいですか?

**A** 家賃は、世帯の所得や家族構成などの状況によって異なります。

- (例)・単身で年収450万円の場合 ⇒ 37,000円
- ・家族4人で年収450万円の場合 ⇒ 25,400円
- ・家族2人で年収250万円の場合 ⇒ 16,500円



**Q** 城里町営住宅への入居を応援する制度はありますか?

**A** 他市町村から転入する場合、中学生以下の子どもがいる世帯に30万円の補助金が支給されます。城里町への転入をお考えの子育て世代の方に、ぜひ、お声がけください。

その他のQ&Aについては、町ホームページをご覧ください。

問合せ 都市建設課 ☎029-288-3111(内線279)

# お知らせ

城里町役場（代表）

☎ 029-288-3111

## お知らせ

### 令和3年経済センサス活動調査が実施されます

総務省と経済産業省は、令和3年6月1日現在で、全国すべての事業所および企業を対象とする「令和3年経済センサス活動調査」を実施します。

調査は、5月中旬から下旬に、調査員がお伺いするか、国から調査票等が郵送されます。

この調査は、政府が実施する統計調査の中でも特に重要な調査のひとつであり、社会経済の発展を支える基礎資料として、広く活用されるものです。調査対象となる事業所、企業の皆さまのご協力をお願いします。

### 問合せ まちづくり戦略課

☎ 029-288-3111  
(内線229)

### 成年年齢引き下げ後の成人式について

民法の改正により令和4年4月1日から、成年年齢が18歳に引き下げられます。

町では、成年年齢引き下げ後も、現行どおり20歳になる方を対象に成人式典を開催します。

### 20歳を対象に開催する理由

18歳の多くは高校3年生であることから、式典への参加や事

前の準備が大学受験や就職の準備等の期間と重なり、時間的・精神的・経済的余裕がなく、新成人や保護者に負担がかかる恐れがあることや、実行委員による成人式典の企画・運営が困難になることが想定されるため。※式典の開催日は、例年と同様に1月の第2日曜日を予定しています。

※令和4年度からの式典の名称については、現在検討中です。

### 問合せ 教育委員会事務局 生涯学習グループ

☎ 029-288-3135

### 城里町産こしあぶら(野生)は出荷できません

茨城県より、出荷制限指示がされている城里町産こしあぶら(野生)は、現在出荷することができません。

野生のこしあぶらは、他の山菜類に比べ、放射性セシウムを吸収しやすい性質があります。

野生の山菜類やきのこ類を出荷・販売する場合は、県のモニタリング検査および出荷前検査などの放射性物質検査を実施する必要があります。

### 問合せ 農業政策課

☎ 029-288-3111  
(内線252)

## 新しい民生委員・児童委員が決まりました

民生委員・児童委員は、地域住民の立場から、福祉全般に関する相談・援助活動を行います。今回、新たな委員が、3月1日付けで厚生労働大臣より委嘱されました。

地区	氏名	担当区域
桂	加藤木 幸子	孫根

問合せ 福祉こども課  
☎029-288-3111(内線133)

## ホールの湯からのお知らせ

新型コロナウイルス感染拡大防止のため、1時間短縮で営業しています。なお、営業状況等は変更になる場合があります。最新の情報は、問合せ先までお問い合わせください。

◆営業時間 10:00~20:00(最終入場受付19:00)

◆休館日

4月5日(月)、12日(月)、19日(月)、26日(月)、  
5月6日(木)、10日(月)、17日(月)、24日(月)、31日(月)

問合せ ホールの湯 ☎029-288-7775

広告

# 軽自動車税の納付および減免申請について

## ■軽自動車税の納付について

軽自動車税は、毎年4月1日を基準日にし、登録(車検証)の名義人に課税されます。5月10日以降に納税通知書が送付されますので、次の納付窓口にて納期限までに納付してください。

- 納付窓口** 城里町役場会計課、桂支所、七会町民センター、  
お近くの金融機関、郵便局、コンビニエンスストア
- ※納期限が過ぎると、コンビニエンスストアでの納付はできません。
- 納期限** 5月31日(月)



## ■軽自動車税の減免申請について

障害の程度や車両の使用状況が一定の要件に該当する場合、申請により軽自動車税の減免を受けることができます。

- 対象車両**
- ① 身体障害者手帳、戦傷病者手帳、療育手帳、精神障害者福祉手帳のいずれかの手帳の交付を受けている方が専ら使用する車両
  - ② ①に該当する方を常時介護し生計を一にする方が、①に挙げた手帳を有する方の生業、通院、通学等に使用している車両
  - ③ 公益のために使用していると認められる車両
  - ④ 車両の構造が専ら身体障害等の利用に供するための車両

※減免を受けることができる車両は、障害がある方1人につき1台に限られます。また、自動車税の減免を受けている場合、軽自動車税の減免は受けられません。

- 申請窓口** 城里町役場税務課、桂支所、七会町民センター
- 申請期限** 5月31日(月)

※軽自動車税の減免申請は、毎年度必要です。

※昨年度減免を受けた方には、納税通知書に減免申請書を同封して発送します。納税通知書が届きましたら申請手続きをお願いします。

### 必要書類

- ア)身体障害者手帳等 イ)運転者の免許証 ウ)納税通知書(届く前の申請の場合は不要です)  
エ)車検証 オ)納税義務者の印鑑 カ)減免申請書(申請書は各申請窓口にあります)  
キ)マイナンバー(個人番号)カード、マイナンバー通知カード等のマイナンバーがわかるもの  
※申請書に納税義務者のマイナンバーを記入していただきます。

- 問合せ** 軽自動車税に関すること 税務課 ☎029-288-3111(内線123)  
自動車税に関すること 水戸県税事務所 ☎029-221-6605

## 児童扶養手当・特別児童扶養手当等の金額が決定しました

児童扶養手当等の金額は、物価変動に応じて改定されます。令和3年4月分からの手当額は、次のとおりです。

各種手当		令和3年度(月額)	
児童扶養手当	第1子(本体額)	全部支給	43,160円
		一部支給	10,180～43,150円
	第2子加算額	全部支給	10,190円
		一部支給	5,100～10,180円
	第3子以降加算額	全部支給	6,110円
		一部支給	3,060～6,100円
特別児童扶養手当	1級	52,500円	
	2級	34,970円	
障害児福祉手当		14,880円	
特別障害者手当		27,350円	
経過的福祉手当		14,880円	

- 問合せ** 福祉子ども課 ☎029-353-7265(直通)

# 防災行政無線『戸別受信機』 町内施設等への無償貸与について



防災行政無線戸別受信機は、大地震の発生・台風の接近・町内での新型コロナウイルス感染拡大時など、緊急かつ重要な情報をはじめ、町からの必要な情報を住民の皆さまにお伝えするための機器です。放送を聞き逃した場合でも、録音による再生が可能です。

4月から、町内施設等を対象とした、防災行政無線戸別受信機の無償貸与を開始します。次に該当する施設等の代表者(代理可)は、事前に連絡のうえ、総務課窓口までお越しください。

## ○対象施設

- ・地区または自治会関係施設
- ・公共施設
- ・医療施設または福祉施設
- ・事業所等の施設

## ○配布場所

総務課窓口(役場本庁舎 2階)  
※受付時間/平日、午前8時30分～午後5時15分

## ○持参するもの

印鑑(受け取りに来られる方のもの)  
※受け取り時に、町指定様式の「保管証明書」への記名、押印が必要となります。

## ○貸与について

貸与を希望される場合は、事前に地域防災室(総務課内)までご連絡ください。

## 戸別受信機に関すること

- ・戸別受信機は、無償で貸与します。長期的に使用できるよう、大切に取り扱いってください。
- ・故意または重大な過失により故障した場合は、修理費用などを負担していただく場合があります。
- ・貸与後、事業所等が町内で移転する場合などは、届け出と地域設定の変更が必要となります。
- ・事業所等が町外へ移転する時や、使用を終了する時には、必ず戸別受信機を返却してください。
- ・受信環境により、設置場所が窓際などに限られる場合や、外部アンテナの設置が必要となる場合があります。設置後、放送が聞き取りにくい、または受信できない場合は、問合せ先までご連絡ください。

町では、1月から、住民を対象とした、1世帯につき1台の戸別受信機無償貸与を実施しています。貸与を希望される方で、まだ受け取っていない方は、事前に連絡のうえ、総務課までお越しください。

問合せ 地域防災室(総務課内) ☎029-288-3111(内線214・215)



## ※町長コラム※

### 『地域振興券』の財源は大丈夫？

町のお財布事情など、町長が町民の皆様へお伝えたいことを不定期に掲載していきます。

昨年7月に全町民1人当たり5,000円、11月には1人当たり6,000円の地域振興券を配布しました。外出が控えられている中、どれくらい利用されるのか心配もありましたが、結果としては、ほぼ100%近くの振興券が利用され、新型コロナウイルス感染症の影響に苦しむ町内商工業の振興に役立てることができました。令和3年度においても、全町民に5,000円程度で2回、地域振興券の配布を計画しています。

「他の市町村よりもプレミアム率が大きいのは嬉しいけれど、町の財源は大丈夫なの？」と、心配の声もいただきますが、財源は国からの「地方創生臨時交付金」で確保されていますので、ご安心ください。

この「地方創生臨時交付金」は、広報しろさと2月号掲載の本コラムで説明した「地方交付税」の配分金額を基礎に算出されているため、人口が少なく、山間地域である城里町には近隣市町よりも人口1人当たりの配分額が多く交付されています。このため、地域振興券の配布対象者や金額を近隣市町より充実させることができるのです。

#### 城里町への地方創生臨時交付金

- 1回目(令和2年5月):約1億2,000万円
- 2回目(令和2年6月):約3億4,000万円
- 3回目(令和3年度予定):約1億7,000万円

# 令和3年度 各種健康診查のご案内

## 1. 実施内容・料金等 (加入している健康保険や年齢によって内容が異なります)

健診名		健康保険	対象年齢(※1)	内 容	自己負担金(※2)		
健康診査	生活習慣病予防健診	指定なし	18～39歳	問診・身体計測・腹囲測定・ 血圧・尿検査・血液検査・心 電図・眼底検査	1,000円		
	特定健診	国 保	40～74歳		1,000円		
		社会保険 (被扶養者)	40～74歳	健診内容と自己負担金は加入している医療保 険によって異なります。 ※医療保険者から発行された「特定健診受診券」 と「保険証」を必ず持参してください。			
	高齢者健診	後期高齢者 医療制度	75歳以上 (一定の障害がある 方は65歳以上)	問診・身体計測・血圧・尿検 査・血液検査・質問票	無 料		
がん 検 診	結 核 検 診	指定なし	65歳以上	胸部レントゲン	無 料		
	肺 が ん 検 診		40歳以上				
	胃 が ん 検 診		40歳以上	バリウム検査	1,000円		
	大 腸 が ん 検 診		40歳以上	便潜血反応検査2日法	500円		
	前立腺がん検診		50歳以上の男性	血液検査(P S A 検査)	500円		
	肝炎ウイルス検査		40歳以上 (未受診者)	血液検査 (B型・C型ウイルス検査)	500円		
	が 婦 人 検 診 科		子宮頸がん検診	20歳以上の女性	子宮頸部の細胞診	500円	
			検 乳 が ん	超音波検査	30～59歳の女性	乳房の超音波検査	500円
				マンモグラフィ	40歳以上の女性 (令和3年度中に偶 数年齢になる方)	乳房のレントゲン検査 (2年に1回)	500円

※1 年齢基準日：令和4年3月31日現在

※2 来年度から、自己負担金が増える見込みです。

### ◆ 婦人科がん検診無料クーポン券事業

がん検診を多くの町民の皆さんに受診していただけるように、対象年齢の方に「がん検診無料クーポン券」を送付します。

クーポン券を利用すると…

- 町で実施する婦人科がん検診を無料で受診できます
- 子宮頸がん検診を医療機関で受診できます(要予約)

詳細は、問合せ先までお問い合わせください。

#### がん検診無料クーポン対象者

検診名	対象年齢(※1)
子宮頸がん	21歳
乳がん(マンモグラフィ)	41歳(※3)

※3 マンモグラフィ検査は2年に1回偶数年齢の方が対象ですが、無料クーポン対象の方は奇数年齢でも連続で受診することができます。

## 2. 健診日程

### ◇ 総合健診(胃がん検診あり)

日 程	場 所	受付時間	健診項目
5月20日(木)、21日(金)、23日(日)	常北保健福祉センター	7:30～11:30	特定健診、高齢者健診、結核 検診、肺がん検診、胃がん検 診、大腸がん検診、前立腺が ん検診、肝炎ウイルス検査
5月26日(水)、27日(木)	桂 公 民 館		
8月25日(水)	七会保健福祉センター		
9月7日(火)	常北保健福祉センター		

### ◇集団健診(胃がん検診なし)

日 程	場 所	受付時間	健 診 項 目
6月16日(水)、17日(木)、18日(金)	桂 公 民 館	9:30～11:30 13:30～15:30	生活習慣病予防健診、 特定健診、高齢者健診、 結核検診、肺がん検診、 大腸がん検診、前立腺 がん検診、肝炎ウイル ス検査
6月23日(水)、7月10日(土)、 8月5日(木)、6日(金)、19日(木)、 9月3日(金)、8日(水)、9日(木)、 29日(水)	常北保健福祉センター		
8月3日(火)	七会保健福祉センター		
★夜間健診 8月20日(金)	常北保健福祉センター	16:30～19:30	

### ◇婦人科がん検診

日 程	場 所	受付時間	健 診 項 目
8月26日(木)、27日(金)、 9月1日(水)、16日(木)、21日(火)、 22日(水)、28日(火)、30日(木)	常北保健福祉センター	10:00～10:30(※4) 12:30～13:20	子宮頸がん検診、 乳がん検診(超音波検 査・マンモグラフィ)
9月14日(火)、15日(水)	桂 公 民 館	12:30～13:20	
10月13日(水)	七会保健福祉センター		

※4 常北保健福祉センターでは、午前中(10:00～10:30)に乳がん検診のみ希望する方を受け付けます。

## 3. 申込方法

新型コロナウイルス感染症対策のため、全ての健診が完全予約制となります。

### 電話予約

受付期間 総合健診・集団健診 **4月7日(水)～14日(水)** ※日曜日を除く  
婦人科がん検診 **6月22日(火)～25日(金)**

受付時間 午前9時～午後5時

電話番号 ☎0570-077-150 (予約専用コールセンター)

※上記の受付期間中、常北保健福祉センターでのご予約は受け付けませんのでご注意ください。

### インターネット予約

インターネット先行予約実施!

受付期間 総合健診・集団健診 **4月6日(火)～28日(水)**  
婦人科がん検診 **6月14日(月)～7月10日(土)**

受付方法 右のQRコードまたは下記URLから①利用者登録と、②予約を行ってください。 ▲スマホの方は  
こちら



☞<https://kenko-link.org/>

## 4. その他

- ・国保の人間ドック補助制度を利用された方は、検査項目が重複する検診を受診することができません。年度内に重複して検診を受診した場合には、人間ドック補助額の全額または一部を返還していただきます。
- ・予約後、健診受付票や問診票が届かない方、または紛失された方は、問合せ先までご連絡ください。
- ・特定健診の結果をもとに、メタボリックシンドローム(内臓脂肪症候群)のリスクがあると判定された方に対し、特定保健指導を実施します。該当者には、個別に通知を送付します。生活習慣の改善に自主的に取り組んでいけるように保健師、管理栄養士が支援します。

問合せ 健康保険課 健康増進グループ(常北保健福祉センター内)  
〒311-4391 城里町石塚1428-1 ☎029-240-6550(直通)

# 令和3年度 公民館講座のご案内

各公民館および七会町民センターでは、生涯学習の一環として、皆さんのこころや身体に潤いを与え、地域での仲間づくりを応援する定期講座を開講します。町内に在住または勤務している方であれば、どの講座でも受講できます。複数の講座に受講することも可能です。

新しい仲間と出会うためにも、お友達やご家族を誘って、ぜひ受講してみたいはいかがでしょうか。

## 常北公民館講座

問合せ ☎029-288-5575

- ◇ボディメンテナンス教室  
……………第1・3土曜日【年16回】
- ◇プラントドール教室……………第1日曜日【年8回】
- ◇和氣わいわいスクエアステップ教室  
……………第1・3木曜日【年16回】
- ◇ユニカール教室……………第1・3金曜日【年16回】
- ◇おうちで手作りお弁当教室  
……………第2金曜日【年8回】
- ◇親子で楽しくクッキング教室  
……………第2日曜日【年8回】
- ◇男のお料理倶楽部……………第2火曜日【年8回】
- ◇家庭菜園 学習教室……………第2・4水曜日【年16回】
- ◇楽しい手編み教室……………第2・4金曜日【年16回】
- ◇書道教室……………第1土曜日【年8回】
- ◇楽笑長寿くらぶ……………第3水曜日【年7回】
- ◇郷土の歴史・文化を学ぶ教室  
……………第3木曜日【年8回】

## 桂公民館講座

問合せ ☎029-289-2220

- ◇いきいき塾……………第3木曜日【年7回】
- ◇パステルアート教室……………第1日曜日【年10回】
- ◇楽しい手ごねパンとスープ作り教室  
……………第3日曜日【年10回】
- ◇スクエアステップ教室…第2・4木曜日【年20回】
- ◇3B体操らくらくエクササイズ教室  
……………第2・4日曜日【年20回】

## 岩船地区分館講座

(開館日/水曜・金曜・日曜日)  
問合せ ☎029-289-4535

- ◇健康歌声広場……………第1・3金曜日【年18回】
- ◇つるし雛作り教室……………第1日曜日【年10回】
- ◇エコクラあみあみ教室  
……………第2・4水曜日【年14回】
- ◇元気はつらつ卓球教室  
……………第1・3金曜日【年14回】
- ◇健康ヨーガ教室……………第1・3日曜日【年16回】

## 七会町民センター講座

問合せ ☎0296-88-3111

- ◇太極拳教室……………第1・3土曜日【年15回】
- ◇やさしいパッチワーク教室  
……………第3日曜日【年10回】
- ◇水彩画教室……………第3日曜日【年10回】
- ◇手作りパンと楽々料理教室  
……………第3土曜日【年9回】
- ◇いきいきステップ教室  
……………第2日曜日・第4金曜日【年18回】
- ◇グラウンドゴルフ教室(入門)  
……………第1・3火曜日【年15回】
- ◇グラウンドゴルフ教室(ゆうゆう)  
……………第2・4火曜日【年15回】

申込方法等の詳細については、4月中旬に配布予定の「受講生募集」(受講申込書)の冊子をご覧ください。

## 高校生の通学費を助成します

公共交通機関を利用して高等学校等へ通学する生徒の保護者に、路線バス年間定期券または鉄道6か月定期券の購入費用の約3割を助成します。

**申請方法** 「申請書兼請求書」に領収書および住民票謄本、購入した定期券の写しを添えて、教育委員会事務局まで郵送または直接提出してください。

※土曜・日曜・祝日に持参される場合は、コミュニティセンター城里事務室にて受け付けます。

**申請書兼請求書の設置場所** 教育委員会事務局、役場本庁舎 1階 ロビー、桂支所、七会町民センター  
※教育委員会のホームページからもダウンロードできます。

### 申請期間

○路線バス年間定期券および鉄道6か月定期券(前期)を購入した方：5月1日(土)～31日(月)

○鉄道6か月定期券(後期)を購入した方：10月1日(金)～11月30日(火)

**問合せ** 教育委員会事務局(〒311-4303 城里町石塚1428-1) ☎029-288-7010







## 令和3年度の予防接種について

令和3年度の定期予防接種(年長児から)についてお知らせします。

### 年長児 ▶ 麻しん・風しんワクチン(2期)

**接種時期** 小学校入学前(令和4年3月31日まで)

**【対象者の生年月日】**

平成27年4月2日～平成28年4月1日

※出生時に交付した予診票で接種してください。

### 小学校4年生 ▶ 日本脳炎ワクチン(2期)

**接種時期** 9歳以上13歳未満で1回  
(標準接種年齢：9～10歳)

**【対象者の生年月日】**

平成23年4月2日～平成24年4月1日

※対象者には予診票を送付します。

### 小学校6年生 ▶ 二種混合ワクチン

**接種時期** 11歳以上13歳未満で1回  
(標準接種年齢：11～12歳)

**【対象者の生年月日】**

平成21年4月2日～平成22年4月1日

※対象者には予診票を送付します。

### 18歳 ▶ 日本脳炎ワクチン(2期)未接種者

日本脳炎予防接種の積極的勧奨の差し控えにより、接種機会を逃した方に予診票を送付します。

**接種時期** 18歳に到達する年度  
(接種は20歳未満まで)

**【対象者の生年月日】**

平成15年4月2日～平成16年4月1日

### 65歳(※)以上 ▶ 成人用肺炎球菌ワクチン

対象者には予診票を送付しますので、年度内に接種を受けましょう。

**対象者**

以下の年齢に該当する方(過去に1回でも、公費・自費問わず接種を受けている方を除く)

65歳/昭和31年4月2日～昭和32年4月1日

70歳/昭和26年4月2日～昭和27年4月1日

75歳/昭和21年4月2日～昭和22年4月1日

80歳/昭和16年4月2日～昭和17年4月1日

85歳/昭和11年4月2日～昭和12年4月1日

90歳/昭和6年4月2日～昭和7年4月1日

95歳/大正15年4月2日～昭和元年4月1日

100歳/大正10年4月2日～大正11年4月1日

※60歳以上65歳未満で、身体障害者手帳1級(内部疾患に限る)を所持している方は、上記の年齢以外でも助成の対象となる場合があります。詳細は、問合せ先までお問い合わせください。

◆ **自己負担** ◆

助成額(2,000円)を超える金額については自己負担となります。

茨城県内定期予防接種広域事業により、県内の協力医療機関で接種が可能です(任意接種を除く)。協力医療機関については、『茨城県医師会ホームページ(☎<https://www.ibaraki.med.or.jp/>)→県民の皆様へ→茨城県内定期予防接種広域事業(一般向け)』をご覧ください。問合せ先までお問い合わせください。



▲茨城県医師会ホームページ

## あなたと、これから生まれてくる世代の子どもたちを守るために 風しんの抗体検査と予防接種を受けましょう!!

昭和37年4月2日～昭和54年4月1日生まれの男性は、令和4年3月31日までに限り、風しんの抗体検査と予防接種を無料で受けることができます。

対象の方には、令和元年度から令和2年度にかけてクーポン券を送付しました。風しんの感染を拡大させないためにも、まだ受けていない方は、この機会に抗体検査と予防接種を受けましょう。クーポン券の再発行などについては、問合せ先までお問い合わせください。



問合せ 健康保険課 健康増進グループ(常北保健福祉センター内) ☎ 029-240-6550

### 俳句

朝ぼらけ北窓開く浜の宿

綿引 英子

男の子ばかり育てて桃の花

中野 千賀子

枯野焼く炎の影もゆらめけり

飯田 勇一

針箱の二段の嬉し桃の花

竹内 幸子

ひもすがら岸边にうつる猫柳

田口 勝元

子は巢立夫は旅立つまらない

矢次 キヨ

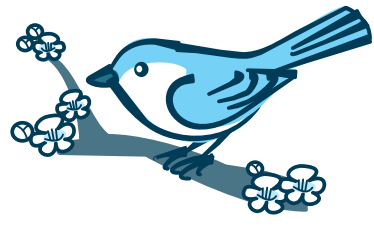

### 川柳

今年また夫婦二人の花見酒

富田 多蔵

春が来た今年もダメか桜見る会

車田 綾子

プロ野球やっとオーブン活気つき

川原 清

青春やウグイスの声高らかに

飯村 孝一

## 文芸しろさと

### 短歌

田園に赤い教会生れてより

山下りんの聖像画秘蔵さるる

大森 久子

千鳥の曲母と並びて弾きし

所の 美恵子

それぞれに病を持つも穏やかな

明け暮れに老いなるの幸あり

渡辺 千紗子

学びつつ作るしろさと短歌な

り見てくるる皆の幸を祈りぬ

山形 式妙

虫眼鏡使用し日向に新聞を

読めば焦げ付く煙に驚く

新築の自室にはまだ住み慣れ

ずボートと壁のテレビ見ており

杉山 みちこ

真夜近く激しき揺れに飛び

起きぬ十年前の恐怖甦る

信田 育子

吹き荒ぶ二月の風はコロナ

渦の人の心も渴かず如し

萩谷 登喜子

ガラス越し兄のお見舞笑顔

見て時たらずして言葉少なく

富田 欽子

春疾風誹謗中傷擬には切磋

琢磨の影と罰かな

矢次 洋平

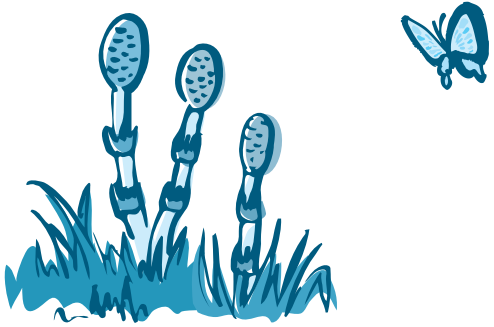

## しろさとまち通信

—城里町地域おこし協力隊— Vol.60

城里町地域おこし協力隊の連載、4月号は染矢喜夫が担当します！



▲圃場の整備をしている様子

こんにちは。農業分野で活動している染矢です。早いもので、3年の任期もあとわずかになりました。全くの未経験からのスタートで、道具の名前や、機械の使い方もわかりませんでした。1年目は、農業の当たり前を学びながら、毎日の作業をこなすだけで精一杯だったのを思い出します。作物の様子を見ながら圃場を整え、肥料散布や水やり、防除など、スケジュールの管理が一番大切で難しいことだと分かりました。研修先の農家さんには、専門的な技術に加え、そういった作業を自分で考え、続けていく流れを学ばせていただきまし

これから全てを一人でこなしていくことに不安もありますが、3年間の研修を無駄にせず、1つ1つ丁寧に手をかけて作物を作っていきたいです。城里町に移り住んで、研修を受け入れてくださった農家さんをはじめ、協力隊の仲間や大家さん、地域の皆さんの支えがあって、農業を続けられること、大変感謝しています。役場の皆さんにもいろいろなおアドバイスをもらい、就農の後押しをしてもらいました。ありがとうございました。これからも農業を通じて、地域の皆さんに恩返しができるよう、努力していきますので、よろしくお願

問合せ  
農業政策課  
☎029-288-3111(内線253)

新着図書資料から

【一般書】▼60歳からの生き方哲学 円熟した大人の作り方  
 / 齋藤孝 / 笠間書院 ▼カカ・ムラド～ナカムラのおじさん  
 / ガフワラ原作・さだまさし / 双葉社 ▼18歳からの自炊塾  
 九州大学生き方が変わる3か月 / 比良松道一 / 家の光協会  
 【児童書】▼かいつつゾロリのまいにちおもしろクイズ1年分  
 / 土門トキオ / ポプラ社 ▼映画ドラえもん超全集 / 藤子  
 ・F・不二雄 / 小学館 ▼日向丘中学校カウンセラー室 / まは  
 ら三桃 / アリス館 ▼もしもトイレがなかったら / 加藤篤 /  
 少年写真新聞社



よくよむ  
 ☎029-289-4946

図書や資料の検索ができます！

PC <https://www.lics-saas.nexs-service.jp/shirosato/>



カレンダー 4・5月

日	月	火	水	木	金	土
				4/1	2	3
4	5	6	7	8	9	10
11	12	13	14	15	16	17
18	19	20	21	22	23	24
25	26	27	28	29	30	5/1
2	3	4	5	6	7	8
9	10	11	12	13	14	15
16	17	18	19	20	21	22
23	24	25	26	27	28	29
30	31					

火～金 10:00～18:00  
 土・日・祝 10:00～17:00

■休館日

○おはなし会 11:00から

△ミニミニ上映会 13:30から

突然、恋に落ちる。その相



鈴木 るりか 著

○私を月に連れてって

100歳を迎えた明治神宮の森は、高層ビルが立ちならぶ東京のど真ん中にある、人の手によってつくられた大きな森です。森の歴史や、森で暮らす生きものたちの様子などを、精密なイラストで紹介します。

旅は人生なのである…。京都で遭遇した不思議な面々を描く表題作、北海道の名湯での驚きの体験を綴った「忘れじの宿」など、全41篇を収録する。日本航空グループ機内誌『スカイワード』掲載を加筆修正して単行本化。



浅田 次郎 著

○見果てぬ花

★新刊案内★

手とは…。そして、その恋が、彼の生活、人格すべてを変えていき…。デビュー作「さよなら、田中さん」の名脇役が主役の表題作をはじめ、「遠くへ行きたい」「私を月に連れてって」「夜を越えて」の全3編を収録。

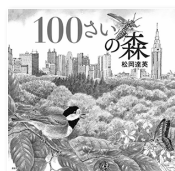

松岡 達英彦 作  
 伊藤 弥寿彦 監修

○100歳の森

★新刊案内(児童書)★

ミニミニ上映会のお知らせ

毎月第3日曜日に「ミニミニ上映会」を開催しています。4月の上映は次のとおりです。

日時 4月18日(日) 午後1時30分から

場所 郷土資料館(桂図書館内)

上映作品 『映画すみっこぐらし』

問合せ 桂図書館 ☎029-289-4946



ナナフシ、カレイ、ヨシゴイ…。決して隠れようとは意識してそこにいるわけではないのに、なぜか見えなくなってしまう動物たち。写真の中になが隠れているのか、探してみよう！擬態している動物たちの写真絵本。



佐藤 雅彦 作  
 ユーフラテス 作

○なにかが隠れている

◆茨城県立健康プラザ◆  
 シルバーリハビリ体操指導士  
 3級養成講習会  
 受講生募集中!!



日程

212 コース..5月11日(火)、14日(金)

18日(火)、21日(金)、25日(火)

213 コース..6月7日(月)、10日(木)

14日(月)、17日(木)、21日(月)

214 コース..6月8日(火)、11日(金)、15日(火)、18日(金)、22日(火)

時間

午前9時30分～午後3時45分

会場 茨城県立健康プラザ

(水戸市笠原町993-12)

受講資格

①常勤の職に就いていないおおよね50歳以上の県民

②地域で体操普及のボランティア活動ができる方

受講料 無料

申込方法

各コースとも初日の10日前までに、往復はがきの往信面に①郵便番号・住所、②氏名(ふりがな)、③生年月日・年齢(4月1日現在)、④電話番号、⑤受講できるコース番号を記入のうえ、申込先までお申し込みください。

申込先・問合せ 茨城県立健康プラザ

介護予防推進部

☎029-1243-4217

# Happy Birthday!

1才になりました

4月生まれの  
1才は7人



前島 樹くん (石塚)



我が家のアイドルいっくん！  
すくすく育ててね！だいすきだよ♡

寺門 利都くん (石塚)



元気いっぱい利都☆お姉ちゃん  
と沢山遊んですくすく育ててね♡

小堀 稜月くん (北方)



遊ぶの大好きないっくん。お兄ちゃん達と  
元気に大きくなってね！

桐原 悠人くん (石塚)



我が家の癒し悠人くん。お兄ちゃん  
と笑顔いっぱい大きくなあれ♡

## ホロルマスク発売中!!

城里町のマスコットキャラクター『ホロル』の  
マークが入ったマスクを販売しています。

- 材質 ポリエステル 100%
- カラー ホワイト、グレー、  
ライトブルー、  
ライトピンク
- サイズ Mサイズ  
Lサイズ
- 価格 1枚400円(税込)



ホワイト グレー ライトブルー ライトピンク

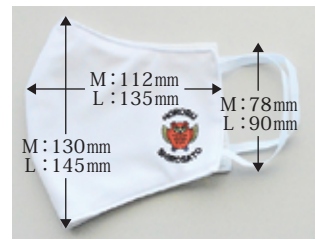

M: 112mm  
L: 135mm  
M: 78mm  
L: 90mm  
M: 130mm  
L: 145mm

販売先・問合せ 城里町観光協会(まちづくり戦略課内) ☎029-288-3111(内線221)

城里町防災行政無線放送フリーダイヤル  
☎0800-800-7009(通話料無料)

防災行政無線の放送内容を  
電話で確認できます

城里町 Facebook 「城里ふるさと便り」

<https://www.facebook.com/town.shirosato>

町の情報を随時更新しています。



### ホロルの湯 城里町民特別優待券について

この券は、自治会加入世帯に配付しています。住みよい地域社会を  
つくるため、自治会の加入促進にご協力をお願いいたします。  
※無効の印が押印してある券はお使いいただけません。

