

こんなときこそ『上を向こう』

常北小学校の校庭では、ひまわりが太陽に向かって大きな花を咲かせていました。新型コロナウイルス感染症の終息が見えず、不安な生活が続く日々ですが、ひとりひとりが感染防止対策をしっかり行い、今だからこそできることを見つけてみましょう。

今月の 主な内容

- P. 2 イベントカレンダー
- P. 3 みんなで使って感染拡大を防止しよう!!
- P. 4 高収益作物次期作支援交付金のご案内
- P. 5 子どもの予防接種と乳幼児健診
- P. 6 まちのわだい
- P. 7 マイナンバーカードの申請をサポートします!
- P. 8 お知らせ
- P.10 防災行政無線のさらなる情報伝達機能の向上へ
- P.11 藤井川ダムの役割について
- P.12 情報公開制度の運用・選挙人名簿抄本の閲覧
- P.13 高齢者のみなさん!! ご注意を!!
- P.14 はるその常北校
- P.15 まごころ通信
- P.16 文芸しるさと
- P.17 桂図書館・資料館だより
- P.18 敬老会・金婚式典 中止のお知らせ

9月中旬～10月上旬 城里町イベントカレンダー

城里町の主なイベント
情報をお知らせします。

Ⓐ…事前申込
Ⓑ…対象者限定

期 日	行 事	場 所	問 合 せ
9月15日(火)	お知らせ版9月号発行		③
16日(水)	行政相談(10:00～12:00)	⑦町	③
	心配ごと相談(10:00～12:00)Ⓐ	③	③
	婦人科がん検診〔17日(木)まで〕Ⓐ	常保	常保
17日(木)			
18日(金)			
19日(土)			
20日(日)	ミニミニ上映会(13:30～15:00)	⑧	⑧
	ホロルの湯手づくり市	⑨	⑨
21日(月)			
22日(火)	【中止】敬老会・金婚式典 ※記念品配布のみ(▶18頁参照)	③⑧ ⑦町	長
23日(水)	婦人科がん検診 Ⓐ	⑦保	常保
24日(木)	婦人科がん検診〔25日(金)まで〕Ⓐ	常保	常保
25日(金)			
26日(土)	おはなし会(11:00～11:30)	⑧	⑧
27日(日)			
28日(月)			
29日(火)	こころの相談会(13:30～16:30)Ⓐ	常保	常保
30日(水)			
10月1日(木)	広報しろさと10月号発行		③
2日(金)			
3日(土)			
4日(日)			
5日(月)			
6日(火)			
7日(水)	生活自立相談 Ⓐ	役	⑦
	婦人科がん検診〔10日(土)まで〕Ⓐ	常保	常保
8日(木)			
9日(金)	心配ごと相談(10:00～12:00)Ⓐ	③	③
10日(土)	おはなし会(11:00～11:30)	⑧	⑧
11日(日)			
12日(月)			
13日(火)	婦人科がん検診〔14日(水)まで〕Ⓐ	常保	常保
14日(水)			

新型コロナウイルス感染拡大防止に伴うイベント等の中止・延期について

広報しろさとに掲載しているイベント等については、新型コロナウイルス感染拡大防止のため、中止または延期となる場合があります。開催に関する最新の情報は、各イベント等の問合せ先にご確認ください。

町の人口・世帯数

(8月1日現在・常住人口)

	人 数	前月比
人 口	18,086人	-42
男	8,842人	-18
女	9,244人	-24
世帯数	7,210世帯	-4

<今月の納税>

納期限は9月30日(水)です

国民健康保険税(3期分)
後期高齢者医療保険料(3期分)
上下水道料金(9月分)
住宅使用料(9月分)

納税には簡単で便利な口座振替をご利用ください。

連絡先

⑥ 城里町役場本庁舎

☎029-288-3111(代)

③ まちづくり戦略課

③ 総務課

③ 財務課

③ 健康保険課

③ 福祉こども課

③ 都市建設課

③ 会計課

③ 議会事務局

③ 観光協会

⑥ 教育委員会事務局

⑥ 桂 支 所

⑦ 七会町民センター

⑦ 沢山歯科診療所

⑦ 七会診療所(内科)

⑦ 七会診療所(歯科)

⑦ 上下水道お客様センター

③ コミュニティセンター城里

常保 常北保健福祉センター

⑦ 七会保健福祉センター

③ 社会福祉協議会

常公 常北公民館

桂公 桂公民館

岩分 岩船地区分館

⑧ 桂 図 書 館

環 環境センター

衛 衛生センター

⑨ ホロルの湯

ふ ふれあいの里

⑧ 町民課

⑧ 税務課

⑧ 長寿応援課

⑧ 農業政策課

⑧ 下水道課

⑧ 水道課

⑧ 農業委員会事務局

☎029-288-7010

☎029-289-2211

☎0296-88-3111

☎029-289-4097

☎0296-88-2012

☎0296-88-2040

☎029-255-7501

☎029-288-6100

☎029-240-6550

☎0296-88-2321

☎029-288-7013

☎029-288-5575

☎029-289-2220

☎029-289-4535

☎029-289-4946

☎029-288-5525

☎0296-88-2311

☎029-288-7775

☎029-288-5505

各種相談のご案内

■ 常設窓口

○消費生活相談/③

(月曜・水曜・金曜日 9:00～16:00)

消費生活相談員による相談

☎029-288-3111(内線226)

○教育相談〔うぐいすのひろば〕

(火曜・木曜・金曜日 10:00～16:00)

専門指導員による相談

相談専用 ☎029-288-2080

その他の問合せ/⑧

■ 臨時窓口(日程はカレンダーを参照)

○行政相談/③

行政相談委員による相談

○心配ごと相談/③

弁護士による相談

○こころの相談会/常保

精神保健福祉士、保健師による相談

○生活自立相談/⑦

相談支援員、就労支援員による相談

みんなで使って感染拡大を防止しよう！！

新型コロナウイルス 接触確認アプリ「COCOA」(COVID-19 Contact Confirming Application)

厚生労働省が作成した、接触確認アプリ(通称：COCOA)は、新型コロナウイルス感染症の感染者と接触した可能性がある場合に、通知を受け取ることができる、スマートフォンのアプリです。

接触確認アプリとは？

この接触確認アプリは、本人の同意を前提に、スマートフォンなどの近接通信機能(Bluetooth：ブルートゥース)を利用して、お互いに相手がわからないようプライバシーを確保しつつ、新型コロナウイルス感染症の陽性者と接触した場合に通知を受け取ることができるものです。

1 m以内、15分以上の接触した可能性

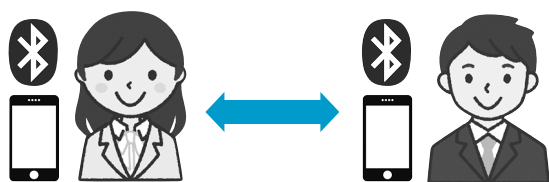

- ・どこで、いつ、誰と接触したのかは、互いにわかりません。
- ・接触に関する記録は、端末の中だけで管理され、外には出ません。

アプリ活用のメリットは？

利用者は、新型コロナウイルス感染症の陽性者と接触した可能性がわかることで、検査の受診など保健所のサポートを早く受けることができます。利用者が増えることで、感染拡大の防止につながることが期待されます。

問合せ 詳細は、下記のQRコードをご覧ください。



▲厚生労働省HP



▲App Store



▲Google Play

メール通知システム「いばらきアマビエちゃん」

「いばらきアマビエちゃん」は、ガイドラインに沿って感染防止に取り組んでいる事業者を応援するとともに、感染者が発生した場合に、その感染者と接触した可能性がある方に対して注意喚起の連絡をすることで、感染拡大の防止を図ることを目的としたメール通知システムです。



事業者の方へ

県などのガイドラインに沿って、感染防止対策に取り組んでいることをわかりやすくPRできます。登録情報は、県のホームページで公表され、お客様に安心してお店を利用していただけます。

利用方法

- ①登録フォームから店舗等の情報を登録します。
- ②二次元コードが印字された「感染防止対策宣誓書」が発行されます。施設内に掲示してください。
- ③施設利用者に対して「感染防止対策宣誓書」の二次元コードの読み取りを推進するなど、システムの利用を呼び掛けてください。

▼店舗等情報の登録はこちら



町民の方へ

新型コロナウイルスの感染者が発生したとき、感染者と同じ日に同じ施設を利用した方はメールでお知らせを受け取ることができます。

利用方法

- ①店舗・イベント会場等に掲示された「感染防止対策宣誓書」から二次元コードを読み取ります。
- ②自動で起動するメールアプリから空メールを送信すれば設定完了です。
- ③感染者が発生した際に、同じ日に同じ施設にいた方に対してメールでお知らせします。

問合せ 県産業戦略部中小企業課
☎029-301-5472

※詳細は、右記のQRコードから県ホームページをご覧ください。



高収益作物次期作支援交付金のご案内

新型コロナウイルス感染拡大により、需要が減少し市場価格が低落するなどの影響を受けた高収益作物(野菜・花き・果樹・茶)について、次期作に前向きに取り組む生産者の皆さまを支援します。

■支援対象となる生産者

- ①令和2年2月から4月の間に、高収益作物(野菜・花き・果樹・茶)について、出荷実績がある、または廃棄等により出荷できなかった生産者
- ②下記の支援対象となる取組を実施する生産者
- ③収入保険、農業共済、野菜価格安定対策等のセーフティネットに加入していること、または加入を検討する生産者

※農地を借り受けて耕作している場合は、農地法または農業経営基盤強化促進法による賃借契約が結ばれている必要があります。

■支援内容および対象となる取組

<支援内容>

(1)次期作に前向きに取り組む生産者への支援

【交付単価：10aあたり5万円】

・施設栽培のうち高集約型品目の単価

①花き、大葉、わさび：80万円/10a

②マンゴー、おうとう、ぶどう：25万円/10a

※①、②は右のア～ウの取組から2つ以上を実施

※対象施設：加温装置(空調装置)または、かん水装置がある施設

(2)需要促進に取り組む生産者への支援

【交付単価：10aあたり2万円×取組数】

※ア、イ、ウの全ての取組を実施した場合は、10aあたり6万円となる。

(3)厳選出荷に取り組む生産者への支援

【交付単価：1人に対し、1日あたり2,200円】

<対象となる取組および品目>

○次の取組から2つ以上を実施

ア 生産流通コストの削減に資する取組

イ 生産性または品質向上に要する資材等の導入に資する取組

ウ 土づくり、排水対策等作柄安定に資する取組

エ 作業環境の改善に資する取組

オ 事業継続計画の策定の取組

○次の取組から1つ以上を実施

ア 新たに直販等を行うためのホームページ作成等の環境整備

イ 新品種・新技術導入等に向けた取組

ウ 海外の残留農薬基準への対応または有機農業、GAP等の取組

○対象品目

花き(芝)、茶、施設栽培の大葉、わさび、マンゴー、おうとう、ぶどう

■**申込期限** 令和2年9月25日(金)

■留意事項

- ・今後、国の動向により要件追加等の可能性があります。最新の情報については、問合せ先までお問い合わせください。
- ・申請後、国による審査がありますので、全て承認されるものでないことをご了承ください。
- ・交付金の対象となる取組が他の補助金等と重複した場合、交付金は返還となりますので、ご注意ください。

※詳細は、町ホームページ(<http://www.town.shirosato.lg.jp/>)を参照ください。

申込先・問合せ

城里町農業再生協議会(城里町役場 農業政策課内)

水戸農業協同組合 北部営農資材センター

常陸農業協同組合 七会支店

☎029-288-3111(内線252)

☎029-289-2712

☎0296-88-3121

遅らせずに、予定どおり受けよう!!

子どもの予防接種と乳幼児健診

予防接種や乳幼児健診は、お子さまの健やかな成長のために一番必要な時期に受けていただくよう、お知らせしています。特に赤ちゃんの予防接種を遅らせると、免疫がつくのが遅れ、重い感染症になる危険性が高まります。お子さまの健康が気になるときだからこそ、予防接種と乳幼児健診は、遅らせず、予定どおり受けさせましょう。

なぜ、予防接種や乳幼児健診を遅らせない方がよいか？

- 予防接種のタイミングは、感染症にかかりやすい年齢などをもとに決められています。
- 特に、生後2か月から予防接種を受け始めることは、お母さんからもらった免疫が減っていくときにかかりやすい感染症(百日せき、細菌性髄膜炎など)から赤ちゃんを守るために、とても大切です。
- 乳幼児健診は、子どもの健康状態を定期的に確認し、相談できる大切な機会です。適切な時期に乳幼児健診を受け、育児でわからないことがあれば、医師、保健師、助産師などに相談しましょう。



予防接種や乳幼児健診に赤ちゃんを連れて行っても大丈夫？

- 医療機関や健診会場では接種を行う時間や場所に配慮し、換気や消毒を行うなど、新型コロナウイルス感染防止対策に努めています。
- 予防接種はできるだけ事前に予約しましょう。一般の受診患者と別の時間や場所で受けられる医療機関もあります。
- 自宅を出る前には、体温を測定するなど、体調に問題がないことを確認してください。体調が悪いときは、感染症を周りの人に広めるおそれがあるので、予防接種や乳幼児健診に行くことはやめましょう。また、家に帰ったら、赤ちゃん、保護者とも、手洗いなどの感染防止対策をしっかり行いましょう。



新型コロナの流行で予防接種を受けそびれました。どうすればいい？

- 受けそびれてしまった場合は、できるだけ早く受けましょう。
- 子どもの予防接種は、決して「不要不急」ではありません。まだ接種期間内の方は、お早めに接種を済ませてください。

問合せ 健康保険課(常北保健センター内) ☎029-240-6550

令和2年度 看護職再就業支援研修(カムバック支援セミナー)受講生募集

対象者 ・茨城県内に就職を希望する離職後ブランクのある看護職。
・復職後1年未満で看護知識、技術に不安のある看護職。

研修内容 ①講義研修(4日間)+シミュレーション研修(1日間)
②実務研修(5日間) 医療機関等で実習(日程は要相談)
※選択可能(①のみ・②のみ・①と②)

研修会場 茨城県看護研修センター(水戸市緑町3-5-35)

研修日程 講義研修:10月20日(火)~23日(金) シミュレーション研修:10月24日(土)

受講料 無料(ただし、医材料費・賠償保険代は別途徴収)

申込方法 茨城県ナースセンターホームページから申込書をダウンロードし、必要事項を記入のうえ、郵送またはFAXでお申し込みください。インターネットからの申し込みも可能です。

申込先・問合せ 茨城県ナースセンター ☎029-221-7021 ☎029-226-0493



茨城県ナースセンター

検索



まちのわだい



MY TOWN NEWS

7 20 シルバーリハビリ体操指導士に 感謝状が贈呈されました

シルバーリハビリ体操指導士として、地域住民の健康づくりや介護予防の推進に長年貢献された方々に県知事から感謝状が贈られました。

町では7名の指導士に感謝状が贈られ、町長から一人ひとり人に伝達されました。

町シルバーリハビリ体操指導士会は、今年で結成15年目を迎えました。現在行っている、ふれあいサロンでの普及活動をはじめ、今後もさらに活動の場が広がることが期待されます。



8 3 (株)かつら設計が町へ寄付

株式会社かつら設計(御前山)の中村國夫 代表取締役社長が来庁し、寄付金50万円の目録を町長に手渡しました。寄付金は、新型コロナウイルス感染症の早期終息を願い贈呈されたものです。寄付金は、感染症防止対策のため、有効に活用させていただきます。



▲写真左：中村國夫 代表取締役社長

7 13 大真区が河川功労者表彰を 受賞されました

大真区が、公益社団法人日本河川協会が主催する河川功労者表彰を受賞しました。

大真区は、昭和30年に河川愛護会を設立以来、区内に流れる涸沼川において毎年、河川敷の除草や雑木、竹、ゴミなどの除去を行い、河川環境の保全に貢献されました。

公益社団法人日本河川協会では、河川の自然保護・環境学習の活動等に功績のあった個人または団体に対し、河川功労の表彰を行っています。



▲写真左：森 一明 区長

7 15 茨城県自動車整備振興会 城里ブロック会が町に寄付

茨城県自動車整備振興会 城里ブロック会から、6万円が町に寄付されました。

いただいた寄付金は、カーブミラーなどの交通安全設備のための費用に充てられます。



【寄付事業所名(50音順)】

アサノオートサービス、石塚自工、江沼自動車整備工場、江幡自動車整備工場、大高自動車商会、(有)加藤木モータース、小林自動車整備工場、小山自動車整備工場、(有)佐々木自動車、笹島自動車整備工場、(有)清水自動車、タダオ自動車工業、(有)坪井自動車、仲田自動車工業、七会自動車整備工場、平賀自動車整備工場、森田自動車、山崎商会、(株)綿引自動車、ワタヒキモータース

◆隔月刊◆アツマーレ

隔月刊アツマーレでは、アツマーレでのイベント情報などを定期的にお知らせします。

アツマーレグラウンド「グラウンドゴルフ専用無料開放」実施中！

7月からグラウンドゴルフの公民館講座が開講され、無料開放日にも多くの方にご利用いただいております。

無料開放日 9月1日(火)、以降は毎週木曜日(年末年始・祝日を除く)

※公民館講座が実施されるため、毎週木曜日に変更となりました。

時間 午後1時30分～5時(ただし、9月10日と24日のみ、午前9時～正午)

※備品は、各自ご持参ください。また、無料解放はグラウンドの状況等で中止になる場合があります。

「新しい生活様式」の実践とともに、水分補給やマスクを適宜はずすなど、熱中症対策も行いましょう。

問合せ 七会町民センター ☎0296-88-3111



マイナンバーカードの申請をサポートします！

町民課では、マイナンバーカードの申請をサポートしています。
今後さまざまなサービスが開始される予定です。ぜひ、この機会に作成してみませんか？

最大5,000円分の
マイナポイントがもらえる！

指定の電子マネーやキャッシュレス決済の利用額に応じて最大5,000円分のマイナポイントが付与されます。

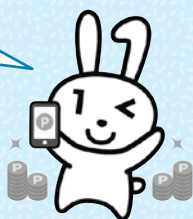

健康保険証として
使えるようになる！



2021年3月(予定)
からスタート！



e-Taxも、もっと便利に！

2019年分の申告からパソコンとICカードリーダーがなくても、いつでもどこでも、スマホで所得税申告ができます。



スマホで、マイナポータル
での電子申請ができる！

iPhoneおよびAndroidの111機種
(2019年12月現在)でマイナンバー
カードの読み取りができます。

<マイナンバーカード申請サポートの流れ>

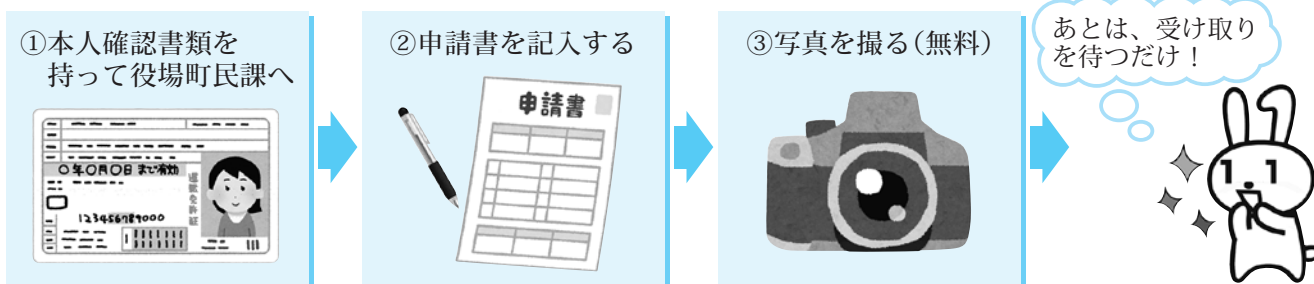

<受け取り方法> ※交付まで約1か月ほどかかります。桂支所、七会町民センターでも受け取りは可能です。

	役場窓口で受け取る	ご自宅で受け取る
申請時の必要書類	<ul style="list-style-type: none"> 本人確認書類(法定代理人も同様に必要) 「Aを1点」または「Bを各2点」 	<ul style="list-style-type: none"> 通知カード(紛失の場合は不要) 住民基本台帳カード(お持ちの方) 本人確認書類(法定代理人も同様に必要) 「Aを2点」または「A・Bを各1点」

【本人確認書類】 ※有効期限内であり、最新の内容の記載があるものに限りま。

A	運転免許証、運転経歴証明書(平成24年4月1日以降発行のもの)、パスポート、写真付き住民基本台帳カード、身体障害者手帳、精神障害者保健福祉手帳、療育手帳、在留カード、特別永住者証明書、一時庇護許可書、仮滞在許可書
B	「氏名・生年月日」または「氏名・住所」が記載されたもの
	健康保険証、介護保険証、後期高齢者医療保険証、生活保護受給者証、医療受給者証、年金手帳(年金証書)、社員証、学生証、預金通帳など
	許可証もしくは資格証明書で顔写真が貼付されたもの
	海技免状、小型船舶操縦免許証、電気工事士免状、無線従事者免許証、動力車操縦者運転免許証、運航管理者技能検定合格証明書、猟銃・空気銃所持許可証など

問合せ ○マイナンバーカード申請に関すること
町民課 ☎029-288-3111(内線115)

○マイナンバーカードに関すること
総合フリーダイヤル ☎0120-95-0178

お知らせ

城里町役場（代表）

☎ 029-288-3111

相談

外国人のための電話・ビデオ通話による無料弁護士相談

県内に居住する外国人の抱える問題を解決するため、電話・オンライン方式による無料弁護士相談が実施されます。

日時 10月4日(日)、11日(日)

午前10時～午後3時まで

※受付は午後2時30分まで

相談方法

☎ 029-244-3811

ビデオ通話：LINE、Skype、Messengerにて対応

※ビデオ通話相談の方は、事前に①名前、②言語、③使用する通話ツールをメールで連絡してください。

相談内容 ビザ、仕事、結婚、税金、保険、生活全般について

対応言語

日本語、英語、中国語、タイ語、タガログ語、ポルトガル語、韓国語、スペイン語、インドネシア語、ベトナム語
※弁護士と通訳つきで相談できます。お金はかかりません。秘密は厳守します。

問合せ

(公財)茨城県国際交流協会 外国人相談センター

☎ 029-244-3811

✉ ia.consul@ia-ibaraki.or.jp

個別的労使紛争のあっせんに係る無料労働相談会

解雇、パワハラなど労働関係のトラブルでお困りの労働者および使用者の方を対象に、県労働委員会の委員が無料で相談に応じる労働相談会が実施されます。相談を希望される方は、事前予約が必要となりますので、問合せ先までご連絡ください。秘密は厳守します。

日時 ①10月1日(木)、②15日(木)、③29日(木)

午後5時～7時まで

※②は電話相談も可能です。

場所 ①銚田合同庁舎(銚田市銚田1367-3)、②県庁労働委員会事務局(水戸市笠原町978-16)、③土浦合同庁舎(土浦市真鍋5-17-26)

問合せ

県労働委員会事務局
☎ 029-1301-5563

募集

茨城県立歴史館のボランティア募集について

県立歴史館では、各種イベントでの運営補助や子どもたちの校外学習支援にご協力をいただけるボランティアスタッフを募集しています。ボランティアをとおして、自己発見・自己実現を目指してみませんか。

ホロルの湯からのお知らせ

◇**近日のイベント** ※来場者限定のイベントです。
・手づくり市／9月20日(日) 10:00～17:00

◆休館日

9月14日(月)、23日(水)、28日(月)、
10月5日(月)、12日(月)、19日(月)、26日(月)
【機械設備点検】9月7日(月)～11日(金)

問合せ ホロルの湯 ☎029-288-7775

活動期間 令和3年3月31日まで
活動場所 茨城県立歴史館
(水戸市緑町2-1-15)

対象 18歳以上の方

申込方法 随時受け付けています。同館または、ホームページから入手した申込書に、必要事項を記入のうえ、メールまたはFAXでお申し込みください。

問合せ

及課

☎ 029-225-4425

FAX 029-228-4277

✉ daiyou@rekishikan.mus.eum.ibk.ed.jp

🌐 <https://rekishikan-ibk.jp/>

広告

高齢者虐待をご存知ですか？

高齢者虐待は、「人としての尊厳」を傷つける行為です。高齢者の中には虐待を受けていても、声をあげられないでいる人がいます。

また、介護疲れやストレス、経済的困窮などの悩みを誰にも相談できず、気づかないうちに虐待に繋がっていることもあります。

身近に困っている人はいませんか？ 不適切な対応をしていませんか？

- 身体的虐待
怒鳴ったり、叩いたり、つねったりしてしまう。
- 心理的虐待
子ども扱いをする、悪口をいう、無視をしてしまう、威圧的な態度をとってしまう。
- 介護や世話の放棄
空腹、脱水、低栄養状態のままにする、介護が必要な高齢者を長時間放置する、必要な介護や医療等を制限してしまう。
- 性的虐待
わいせつな行為をする、させる。
- 経済的虐待
合意なしに財産や金銭を使用したり、使用を制限してしまう。

「もしかしたら」と思ったら、城里町地域包括支援センターにご相談ください。

問合せ

城里町地域包括支援センター
(長寿応援課内)
☎029-353-7125(直通)



水戸市医師会看護専門学院 特定市町村推薦入学試験受験者募集

水戸市医師会看護専門学院では、地域の保健・医療・福祉の向上に貢献する人材の育成を目的に、特定市町村推薦入学試験を行います。

なお、出願時には城里町長の推薦書が必要です。

- 対象** ※次の①～④をすべて満たす方。
- ①高等学校卒業後15年以内、または令和3年3月卒業見込みの方
 - ②合格した場合、必ず入学する意思がある方
 - ③資格取得後は、保健・医療・福祉機関等で看護師として就業する意思がある方
 - ④受験者本人または保護者が町内に住所を有する方

募集学科 准看護学科

募集人員 特定市町村推薦入学の対象自治体(11市町村)で合計20名程度

町長推薦書申込方法 健康保険課(役場本庁舎1階)で配付する「特定市町村推薦入学推薦願」に必要事項を記入のうえ、10月2日(金)までに健康保険課まで提出してください。

推薦入試申込方法 出願書類に町長推薦書を添えて、水戸市医師会看護専門学院に郵送で提出してください。

※募集要項及び出願書類等の詳細は、水戸市医師会看護専門学院にお問い合わせください。

推薦入試申込期間 10月12日(月)～20日(火)

※郵送の場合は、締切日消印有効

問合せ

- 町長推薦書について
健康保険課 ☎029-288-3111(内線141)
- 入学試験について
水戸市医師会看護専門学院(水戸市河和田町107-2)
☎029-251-3840
✉<https://www.mitokango.jp>

9月10日は「下水道の日」です

- 「げすいどう いつかわたしにもどるみず」
令和元年度 茨城県下水道促進週間コンクール 知事賞特選
- 「マンホール 町をきれいにするとびら」
第59回下水道いろいろコンクール標語部門 国土交通大臣賞

下水道 Mascot
キャラクター「スイスイ」

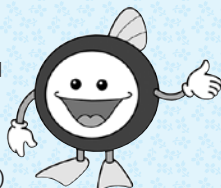

問合せ

下水道課
☎029-288-7377(直通)

下水道の接続は3年以内に！

下水道が利用できる区域にお住まいの方は、整備後3年以内に公共下水道への接続が義務付けられています。水洗化促進のため、下水道未接続のご家庭を訪問し、水洗化(下水道への接続)のお願いと調査を実施しています。

すでに下水道を使用できる地域の方は、トイレを水洗に改造し、雑排水とともに下水道へ流すための工事が必要です。

接続工事は、町指定の排水設備指定工事店にご相談ください。

防災行政無線のさらなる情報伝達機能の向上へ

町では地震や風水害などの災害が発生した際に、町民の皆さまの生命を守るため、さまざまな防災対策を行っています。その中で、防災行政無線は、多くの町民の皆さまへ情報を一斉にお伝えすることができる、有効な手段となっています。

現在使用している防災行政無線のアナログ方式からデジタル方式への移行にともない、機能性や品質の向上が図られることとなります。

『屋外スピーカーを町内全域に整備』

町では、常北地区、桂地区のみ屋外スピーカーが設置されており、七会地区においては未整備でした。

また、機器の老朽化や電波法改正にともなう規制により、現在のアナログ方式が令和4年11月末以降に使用できなくなることから、新しいデジタル方式の防災行政無線へ移行し、七会地区も含めた全域に屋外スピーカーの整備を進めています。



『戸別受信機を全戸に無償で配布』

戸別受信機は、屋外スピーカーでの放送に加え、宅内にいても放送が聴けるだけでなく、放送内容が記憶されているため各家庭で何度でも聴き直すことが可能となり、従来より確実に情報を伝達することができます。

配布するにあたり、一部の地域については受信感度を高めるため、外部アンテナを設置する必要があります。その場合は、町の委託業者が伺いますのでご協力をお願いいたします。



整備概要

町では、昨年度から防災行政無線デジタル化工事を行っています。現在は、親局・中継局・再送信子局・屋外スピーカーの設置箇所確認と機器製作を行っています。

親局

役場本庁舎の屋上に設置し、親局設備は防災無線室に新たな操作卓等を設置します。

中継局

はな か づき さん
花香月山(七会地区)に中継局を設置し、七会地区や桂地区の一部に電波を中継・送信します。

再送信子局

はな か づき さん
花香月山中継局からの電波が不感地帯となる桂地区の一部に対し電波を中継するため、高根地内に設置します。

屋外スピーカー

町内の指定箇所に屋外スピーカーを設置し拡声放送を行います。設置予定箇所数は、常北地区(35局)、桂地区(18局)、七会地区(16局)です。

町民の皆さまへのお願い

令和2年3月に工事契約を締結し、機器作成や無線局免許申請等の準備を行っています。防災行政無線デジタル化工事にともない、屋外スピーカーの設置や試験運転放送、設置箇所により一時的に防災無線が使用できなくなるなど、皆さまにはご迷惑をおかけいたしますが、ご理解とご協力をお願いいたします。なお、防災無線が使用できなくなる場合等には、町ホームページで情報を発信します。

また、戸別受信機については、12月頃を目処に順次各家庭に配布予定です。必要に応じて、自宅に立ち入らせていただくことがありますので、ご協力をお願いいたします。

※工事完了は今年度中の予定ですが、設置位置等の都合で工期が延びる場合があります。

問合せ 地域防災室(総務課内) ☎029-353-7466(直通)

那珂川流域にお住まいの方へ

藤井川ダム の 役割 について

今年も台風のシーズンとなりました。ダムは、大雨の際に河川の洪水量を低減させるなど、大切な役割を果たしています。今回は、大雨時の藤井川ダムの役割や事前放流、緊急放流のことについて紹介します。



▲藤井川ダム

大雨時の藤井川ダムの役割

藤井川ダムでは、放流ゲート进行操作して上流から流入する水の一部を溜めることで、下流河川に流す水の量を減らしています。

また、今年から大規模な洪水が予測される時には、溜めている水を事前に放流しておくことで、より多くの水を溜められるようにして洪水を防ぐ機能を強化します。

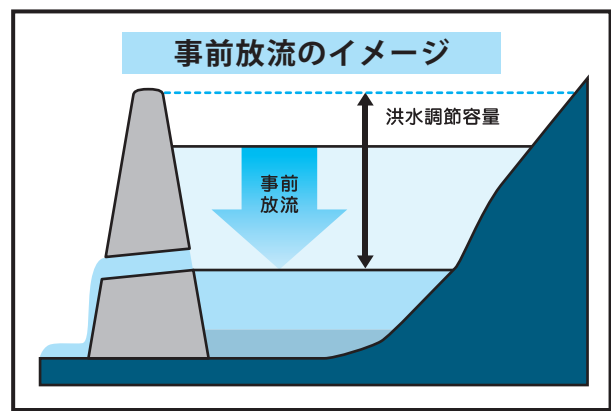
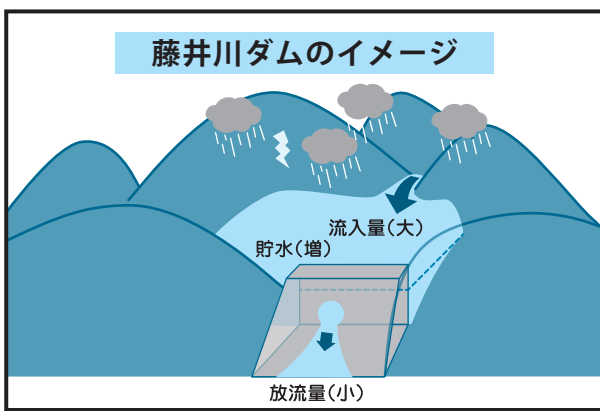

【ダム豆知識】異常洪水時防災操作、いわゆる「緊急放流」とは？

ダムがこれ以上水を溜められなくなった時に、ダムに入ってくる水を溜めずに、そのまま流して『ダムへの流入量＝ダムからの放流量』にすることです。

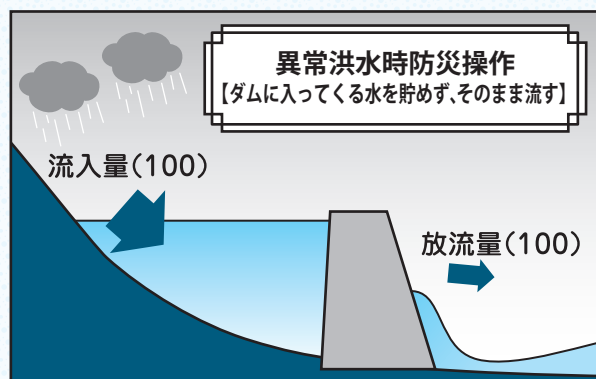
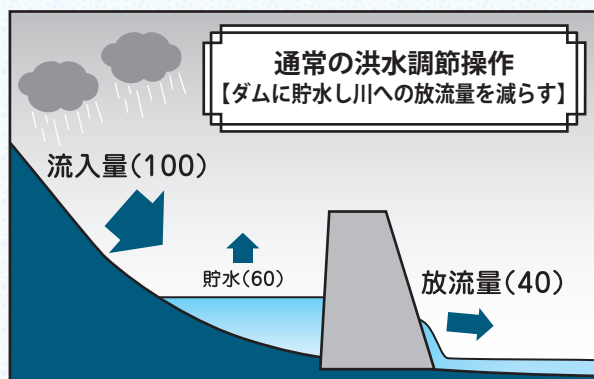

藤井川下流(ダム～那珂川合流) 区間におけるサイレンについて

大雨の際は、ダムからの放流が増え、河川の水位が上昇します。藤井川ダムから那珂川に合流する区間では、ダムからの放流開始の約30分前にサイレンの吹鳴および警報車による警報活動を行います。サイレンや警報が聞こえたら、川に近づかないようにお願いします。

問合せ 茨城県藤井川ダム管理所 ☎029-288-3829
茨城県水戸土木事務所ダム管理課 ☎029-225-4515

令和元年度

情報公開制度・個人情報保護制度の運用状況

【情報公開制度】

◇請求者の内訳

区 分	人数
町内に住所を有する者	4人
町内に事務所または事務所を有する個人及びその他の団体	—
町内に在する事務所または事務所に勤務する者	—
町内に在する学校に在学する者	—
実施機関が行う事務事業に利害関係を有する者	4人
合 計	8人

◇請求結果の内訳

		町長部局	教育委員会	議 会	選挙管理委員会
請求件数		7件	—	1件	—
取下件数		—	—	—	—
決定内容	全部開示	4件	—	1件	—
	部分開示	3件	—	—	—
	非開示	—	—	—	—
	文書不存在	—	—	—	—
	存否応答拒否	—	—	—	—

※1人の請求者が複数件の開示請求をしているため、請求件数が人数を上回る数字になっています。

【利用方法】

- 情報公開の請求や個人情報の開示・訂正の請求をする場合は、総務課(役場本庁舎2階)で配付する請求書に必要事項を記入し、提出してください。
- 原則として、15日以内に開示か非開示かを決定し、文書で通知します。
- 閲覧は無料ですが、コピーを必要とする場合は実費がかかります。
- 個人のプライバシーが侵害されたり、公共の利益が損なわれる場合には非公開となります。

【個人情報保護制度】

◇請求者の内訳

区 分	人数
町内に住所を有する者	1人
町内に事務所または事務所を有する個人及びその他の団体	—
町内に在する事務所または事務所に勤務する者	—
町内に在する学校に在学する者	—
実施機関が行う事務事業に利害関係を有する者	2人
合 計	3人

◇請求結果の内訳

		町長部局
請求件数		3件
取下件数		—
決定内容	全部開示	3件
	部分開示	—
	非開示	—
	文書不存在	—
	存否応答拒否	—

問合せ 総務課 ☎029-288-3111 (内線217)

令和元年度 選挙人名簿抄本の閲覧状況

令和元年度の選挙人名簿抄本の閲覧状況について、公職選挙法第28条の4第7項及び公職選挙法施行規則第3条の4の規定により、次のとおり公表します。

なお、在外選挙人名簿抄本の閲覧はありませんでした。

閲覧年月日	閲覧申出者の氏名 主たる事務所の所在地(法人の場合)	利用目的の概要	閲覧に係る選挙人の範囲
令和元年 5月22日	株式会社マーケティング・リサーチ・サービス 代表取締役 岩川 恵理子 東京都文京区大塚5-9-2	令和元年度県政世論調査の調査 対象者抽出	第1・7投票区 29件

問合せ 城里町選挙管理委員会事務局(総務課内) ☎029-288-3111 (内線217)

被害の多い事例を紹介します。

二セ電話詐欺が多発 キャッシュカードを狙う詐欺が多発しています！

〔事例1〕 銀行員を名乗る者から「現在、キャッシュカードを狙った詐欺が増えています。万が一、詐欺などの被害にあった時、被害の拡大を防ぐために利用限度額を引き下げておきましょう」と電話があり、取りに来た者にキャッシュカードを渡したところ、被害にあってしまった。

〔事例2〕 金融機関の職員を名乗る者から「あなたのキャッシュカードが不正に使われた形跡があり、カードを新しくする必要があります」と電話があった。取りに来た者の指示で、キャッシュカードと暗証番号を記載したメモを封筒に入れ、渡してしまった。



対策ポイント

- ① 警察官や銀行員、郵便局員等がキャッシュカードを取りに来ることは絶対にありません。
- ② 「キャッシュカードを預かります」、「暗証番号を教えてください」などは全て詐欺です。絶対に渡したり、教えたりしないでください。

古い配置薬に要注意 10年以上前の配置薬の代金請求が多発しています！

〔事例1〕 約20年前に他界した故人宛に、弁護士事務所から「配置薬の返還および精算に関するご案内」の書面が届いた。関係者は他界していて業者との契約関係も確認ができない。要求に応ずることには納得がいかない。

〔事例2〕 約15年前まで利用していた配置薬について、業者の代理人から「配置薬の返還および精算に関するご案内」の書面が届いた。この15年間、再配置や集金には一度も来ていない。このまま要求に応じなければならないのか。

対策ポイント

- ① 5年以上も再配置や集金に来ていない場合は、消滅時効が主張できる場合もありますので、消費生活センター等にご相談ください。
- ② 業者や弁護士事務所等へ直接電話する前に、まずは家族や知人等に相談しましょう。

注意

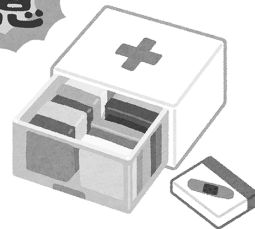

1人で悩まず、
ご相談ください

城里町消費生活センター

☎029-288-3111 (内線226)

城里町役場本庁舎 2階(まちづくり戦略課内)

相談日 毎週月・水・金曜日 午前9時～午後4時

はるその常北校

水戸桜ノ牧常北校

第8回 入学式 (4月7日)

『第8回 入学式』が举行されました。新型コロナウイルス感染拡大防止のため、手指の消毒やソーシャルディスタンスの確保、マスクの着用など、感染症対策に取り組みながらの入学式となりましたが、新入生は大きな夢と希望を胸に秘め、高校生活のスタートを切りました。



部活動紹介 (4月8日)

各部の2、3年生による部活動紹介が行われました。先輩部員たちは、自分たちの部活動の魅力伝えるため、実演を交えるなどの工夫を凝らした部活動紹介をしてくれました。

新1年生は、すでに入部する部活動を決めている生徒も、どの部活動に入るか悩んでいる生徒も、先輩方のパフォーマンスに興味津々な様子で見入っていました。



学校再開 !!

新型コロナウイルス感染症の影響により、4月14日から臨時休校としていましたが、6月8日から通常授業を再開しました。

「新しい生活様式」での学校生活に不安もありますが、久しぶりの登校や友達との再会に、たくさんの笑顔が常北校に戻ってきました。



▲机の間隔をあけての授業



▲朝の読書



▲部活動再開 (ボクシング部)

問合せ 水戸桜ノ牧高等学校常北校(城里町春園1634) ☎029-288-2028 🌐<http://www.johoku-h.ibk.ed.jp>



9月は「茨城県認知症を知る月間」です

認知症とは、脳に何らかの原因で障害が起き、脳の機能が低下することで、日常生活に支障をもたらす「脳の病気」です。主な症状として、同じ質問を繰り返してしまう「記憶障害」や、自分で計画が立てられず実行ができない「実行機能障害」などがあります。

この機会に認知症を正しく理解するとともに、予防・改善に努めましょう。町ホームページに「城里町認知症安心ガイドブック」を掲載しています。ぜひ、ご活用ください。

「自分でできる認知症の気づきチェックリスト」をやってみましょう！

このチェックリストの結果はあくまでもおおよその目安で、医学的診断に代わるものではありません。認知症の診断には医療機関での診断が必要です。身体機能が低下している場合は点数が高くなる可能性があります。

自分でできる認知症の気づきチェックリスト		最も当てはまるところに○をつけてください。			
		1点	2点	3点	4点
チェック①	財布や鍵など、物を置いた場所がわからなくなることがありますか。	まったくない	ときどきある	頻繁にある	いつもそうだ
チェック②	5分前に聞いた話を思い出せないことがありますか。	まったくない	ときどきある	頻繁にある	いつもそうだ
チェック③	周りの人から「いつも同じ事を聞く」などのもの忘れがあるとされますか。	まったくない	ときどきある	頻繁にある	いつもそうだ
チェック④	今日が何月何日かわからないときがありますか。	まったくない	ときどきある	頻繁にある	いつもそうだ
チェック⑤	言おうとしている言葉が、すぐに出てこないことがありますか。	まったくない	ときどきある	頻繁にある	いつもそうだ
チェック⑥	貯金の出し入れや、家賃や公共料金の支払いは1人でできますか。	問題なくできる	だいたいできる	あまりできない	できない
チェック⑦	1人で買い物に行けますか。	問題なくできる	だいたいできる	あまりできない	できない
チェック⑧	バスや電車、自家用車などを使って1人で外出できますか。	問題なくできる	だいたいできる	あまりできない	できない
チェック⑨	自分で掃除機やほうきを使って掃除ができますか。	問題なくできる	だいたいできる	あまりできない	できない
チェック⑩	電話番号を調べて、電話をかけることができますか。	問題なくできる	だいたいできる	あまりできない	できない

チェックしたら、①から⑩の合計を計算 合計点 点

※ 20点以上の場合は、認知機能や社会生活に支障が出ている可能性があります。かかりつけ医または、地域包括支援センターに相談してみましょう。

出典：東京都福祉保健局高齢社会対策部在宅支援課「知って安心認知症」(平成30年12月発行)

認知症の予防・改善方法を実践しましょう！

①生活習慣の改善

脳の栄養が不足しないように、食事は1日3回バランスよく食べましょう。

体操やウォーキングなどの適度な運動は、生活習慣病を予防し、脳内の血流量を増やすことができます。

②脳の活性化をはかる

脳を使わないと認知症の発症・進行を早めてしまいます。

脳の活性化にはさまざまな方法があります。家族や仲間と一緒に趣味やゲームなどで意識的に脳を使うようにしましょう。

問合せ・相談 城里町地域包括支援センター(長寿応援課内) ☎029-288-3111 (内線152)

俳句

朝顔の青の様々咲きにけり
中野 千賀子

再生の理学療法青蜥蜴
今瀬 多代美

植木鉢ちよろりちよろりと蛸蛸でて
綿引 英子

耕せば小鳥ら集ひ来たりけり
飯田 勇一

巻き寿司の芯なり胡瓜うすみどり
竹内 幸子

早起きにまさる涼しさをかりけり
田口 勝元

文芸しろさと

短歌

ゲートボール上手いとほめるに
まぐれだと友は謙遜遊技は進む
杉山 みちこ

選ばれて伐られず残るいちよう
樹を囲むがに生ふふきの群生
大森 久子

名も知らぬ小さき雑草にも花は
咲き実生の種子を数多つけるる
佐川 あや

テレビにて「ころのうた」を聞く
たびにその唄やかさに心和みぬ
所 美恵子

気に入りのこの一着の更衣
寺門 孝子

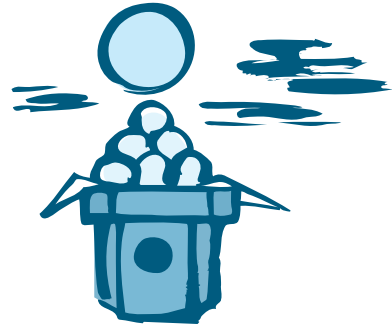

川柳

世の中を一変させたコロナ菌
富田 多蔵

我が町へやっぱり来たかコロナ旋風
車田 綾子

今日は暑い「がんばるな」草刈り機
飯村 孝一



十九年共に生き来て猫逝きぬ
沙羅双樹の花しき散る朝に
渡辺 千紗子

宝とも思ふ一つに亡き夫のこ
まごま書きしおぼえ書き手帳
山形 式妙

今日も雨何時迄続く長き梅
雨何時まで続く新型コロナ
信田 育子

庭木々に鳩のしきりに啼く朝
よ亡き人を呼ぶか山法師咲く
富田 佐智子

在りし日の夫と訪ねし山百
合の里は今頃咲き香るらむ
萩谷 登喜子

今日も医者同じ仲間が座って
るお喋りもまた治療のひとつ
富田 欽子

人類の最大の敵コロナ菌ほ
ろぼし勝てり世界の願い
矢次 洋平

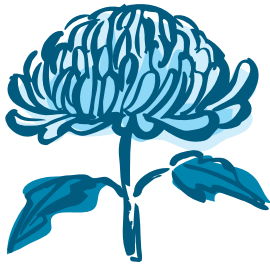

しろさとまち通信

地域おこし

—城里町地域おこし協力隊— Vol.53

城里町地域おこし協力隊の連載、9月号は坂本裕二が担当します！



▲文化デザイナー学院の学生たちとフィールドワークの様子

まちづくり戦略課地域おこし協力隊2年目の今年は、新型コロナウイルスの影響で大規模なイベントが企画できず、プロジェクトの進行が主な活動になっていきます。そこで、現在進めているプロジェクトを紹介いたします。

一つ目は、徳川光圀が愛飲し名付けたとされるお茶を復活させる「初音茶再生プロジェクト」です。お茶の定植から3年、今年初の試飲会を開くことができました。来年は、生産者や関係者の方と一緒に、幻のお茶「初音茶」が地域活性化につながる企画を進めていきます。

二つ目は、アーティストが空き家を活用し、地域と触れ合いながら制作活動を行なう「アーティストハウスプロジェクト」です。下古内地区の空き家には、流木アーティストの桐原翔太さんが移住し、制作された「青いベンチ」は7月に町民ホールに展示されました。現在は、

スタジイ広場に設置してありますので、自由に座ったり、触ったりしてみてください。

その他にも、藤井川ダムカレィやまちやレノアを生み出した県立水戸桜ノ牧高等学校常北水戸常磐大学、町の3者が連携して地域の活性化を考える「高大官連携事業」や、水戸ホーリーホックが活躍する「アツマーレ」のさらなる活用の準備、8月からは文化デザイナー学院(水戸市)の学生が、古内茶をテーマにしたデザインプレゼンを行う企画も始まりました。新型コロナウイルスの影響で落ち込む今、たくさんの方が楽しめる企画を考え、城里町を盛り上げていきます。

また、地域おこし協力隊のホームページが8月に完成しました。日々の活動やイベントの案内など、城里町の情報を発信していきますので、どうぞご覧ください。



◀ 地域おこし協力隊ホームページ

https://shirosato-okoshi.com

問合せ

まちづくり戦略課
☎029-288-3111
(内線228)

新着図書から

【一般書】▼スペースキーで見た目を整えるのはやめなさい／四禮静子／技術評論社▼食べるのを1回も我慢せずに30キロ痩せました！／夏木つな／KADOKAWA▼定本ライブハウス「ロフト」青春記／平野悠／ルーフトップ/ロフトブックス編集部▼薬物依存症／清原和博／文藝春秋
 【児童書】▼虫のしわざ図鑑／新開孝／少年写真新聞社▼妖怪の子預かります 1／廣嶋玲子／東京創元社▼かいけつゾロリのレッドダイヤをさがせ！！／原ゆたか／ポプラ社▼めくってまなぼう！もっとしりたいプラスチックのこと／ケイティ・デインズ／岩崎書店



よくよむ
 ☎029-289-4946

図書や資料の検索ができます！

PC <https://www.lics-saas.nexs-service.jp/shirosato/>



カレンダー 9・10月

日	月	火	水	木	金	土
		9/1	2	3	4	5
6	7	8	9	10	11	12
13	14	15	16	17	18	19
20	21	22	23	24	25	26
27	28	29	30	10/1	2	3
4	5	6	7	8	9	10
11	12	13	14	15	16	17
18	19	20	21	22	23	24
25	26	27	28	29	30	31

火～金 10:00～18:00
 土・日・祝 10:00～17:00

■休館日
 ○おはなし会 11:00から
 △ミニミニ上映会 13:30から



馳星周 著

○少年と犬

都内で起きた窃盗事件の現場に向かった萩尾警部補。盗まれたのは伝説の「ソロモンの指輪」で、被害者は命を狙われているらしい。古代文明に精通した探偵・石神が警護につくが…。シリーズ第3弾。『小説推理』連載を単行本化。

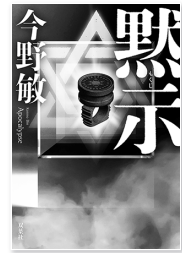

今野敏 著

○黙示

★新刊案内★

ごぼうとにんじんは「きんぴらきょうだい」と呼ばれるほど、大の仲良し。ふたりの願いは「きんぴら」になること。料理してもらおうと、みんなの家をたずねるけれど…。食べものの楽しいよみきかせ絵本。



文絵 絵
 澄子 文
 大島 著

○きんぴらきょうだい

★新刊案内(児童書)★

家族のために犯罪に手を染めた男が拾った犬。守り神になったその犬はある意志を秘めていた…。人生の無常と犬の神秘性を描いた全6編を収録。『オール讀物』掲載を単行本化。直木賞受賞作。

○ルドルフとノラねこブッチー



洋範 作
 杉浦 絵

もとは飼いねこだったけれど、飼い主が引越してしまいいま、今はノラねこのブッチー。そんなブッチーが「文字をならおうかな」と言い出し…。さらに成長したルドルフとブッチーたちが大活躍する「ルドルフシリーズ」第5弾。

♪ミニミニ上映会のお知らせ♪

毎月第3日曜日に「ミニミニ上映会」を開催しています。9月の上映は次のとおりです。

日時 9月20日(日) 午後1時30分から
 場所 郷土資料館(桂図書館内)
 上映作品 『デザインあ』
 問合せ 桂図書館 ☎029-289-4946



秋の全国交通安全運動(9月21日～30日)

～9月30日は交通事故死ゼロを目指す日です～

○運動のスローガン

「夜道こそ 自分をアピール 反射材」

交通安全思想の普及・浸透を図り、交通ルールの遵守と正しい交通マナーの実践を習慣づけ、「人に優しい・歩行者に優しい“いばらき”」の実現を目指すとともに、交通事故防止の徹底を目的とする交通安全運動を実施します。

問合せ 町民課 ☎029-288-3111(内線112)

《運動の重点項目》

- ①子どもを始めとする歩行者の安全と自転車の安全利用の確保
- ②高齢運転者等の安全運転の励行
- ③夕暮れ時と夜間の交通事故防止と飲酒運転等の危険運転の防止



敬老会・金婚式典 中止のお知らせ

新型コロナウイルス感染拡大の状況等を考慮した結果、「令和2年度城里町敬老会・金婚式典」を中止いたします。なお、式典は行われませんが、記念品の配布のみ、下記のとおり実施します。

日時 9月22日(火・祝) 午前9時～午後4時(受付開始：午前8時45分)

記念品配布会場

- 常北地区：コミュニティセンター城里 ●桂地区：桂図書館
- 七会地区：七会町民センター

対象者 町内にお住まいで満75歳以上(令和2年9月1日現在)の方
※8月下旬に対象者へ案内通知を送付しています。当日は案内状を持参してください。

問合せ 長寿応援課 ☎029-353-7125(直通)

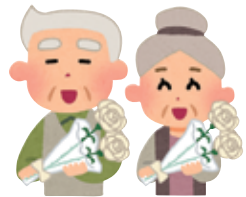

「道の駅かつら」の移転整備検討を開始します

「道の駅かつら」は、「関東の嵐山」と称される美しい景観を誇る御前山の地に、平成4年4月に特産品直売センターとして開店し、翌年4月22日、関東で一番最初の道の駅として誕生しました。地域で生産された新鮮な農産物や加工品・工芸品などの産地直売をはじめ、常陸秋そばを中心とした郷土料理の提供など、地域活性化の拠点となっています。



▲道の駅かつら

また、那珂川大橋は昭和24年に建設され、完成から70年が経過し、架け替えが検討されています。事業主体である県は、「道の駅かつら」を通るルートを最善案と示しており、「道の駅かつら」が県の橋梁事業と一体となって新しく生まれ変わる好機となります。



▲「関東の嵐山」御前山と清流那珂川

今年度は、城里町特産品直売センターかつら(道の駅)移転整備検討委員会を立ち上げ、道の駅の移転整備のための基本方針、導入機能、移転場所などの基本事項を検討し、基本構想を策定します。策定後には、導入施設の内容や規模の検討、建築・造成計画の検討を行い、基本計画策定に取り組んでいきます。

問合せ まちづくり戦略課 ☎029-353-7040(直通)

今月の「1才になりました」は、掲載希望者がいなかったため休載します。なお、9月に1才を迎えたお子さんは、2人です。



城里町防災行政無線放送フリーダイヤル
☎0800-800-7009(通話料無料)

防災行政無線の放送内容を
電話で確認できます

城里町 Facebook 「城里ふるさと便り」

<https://www.facebook.com/town.shirosato>

町の情報を随時更新しています。



ホールの湯 城里町民特別優待券について

この券は、自治会加入世帯に配付しています。住みよい地域社会をつくるため、自治会の加入促進にご協力をお願いいたします。
※無効の印が押印してある券はお使いいただけません。

(キリトリ)