

しるさと

平成31年
2019
4月号
April No.171



49年間ありがとう!! (常北幼稚園)

3月16日(土)、常北幼稚園において卒園式と閉園式が行われました。
閉園記念セレモニーでは、卒園者や保護者、地域の皆さんが参加し、常北幼稚園への感謝の思いを込めて、バルーン・リリースを行いました。
(関連記事を裏表紙に掲載)

今月の 主な内容

- P. 2 イベントカレンダー
- P. 3 大型連休における各種業務のご案内
- P. 4 平成31年度 執政方針と予算の概要
- P. 8 まちのわだい
- P. 9 お知らせ
- P.13 平成31年度 公民館講座のご案内
- P.14 平成31年度 各種健康診査のご案内
- P.16 大型連休における医療機関のご案内
- P.17 まごころ通信
- P.18 文化財さんぽ&文芸しるさと
- P.19 桂図書館・資料館だより
- P.20 1才になりました

4月中旬～5月上旬 城里町イベントカレンダー

城里町の主なイベントをお知らせします。
 ㊦…事前申込 ㊧…対象者限定

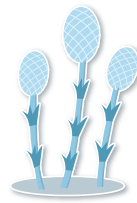

期 日	行 事	場 所	問 合 せ
4月15日(月)	お知らせ版4月号発行		㊦
16日(火)			
17日(水)	人権相談(10:00～15:00) 心配ごと相談(10:00～12:00)㊦	㊦(役) ㊦(福) ㊦(コ) ㊦(社)	
18日(木)			
19日(金)			
20日(土)			
21日(日)	ミニミニ上映会(13:30～15:00) ホロルの湯手づくり市	㊦(図) ㊦(図) ㊦(ホ) ㊦(ホ)	
22日(月)			
23日(火)			
24日(水)			
25日(木)			
26日(金)			
27日(土)	おはなし会(11:00～11:30)	㊦(図) ㊦(図)	
28日(日)			
29日(月)			
30日(火)			
5月1日(水)			
2日(木)			
3日(金)			
4日(土)			
5日(日)			
6日(月)			
7日(火)	広報しろさと5月号発行		㊦
8日(水)	婦人科がん検診 申込受付開始 (▶14～15頁参照) 心配ごと相談(10:00～12:00)㊦		㊦(常保) ㊦(コ) ㊦(社)
9日(木)	生活自立相談㊦	㊦(役) ㊦(福)	
10日(金)			
11日(土)	おはなし会(11:00～11:30)	㊦(図) ㊦(図)	
12日(日)			
13日(月)			
14日(火)	こころの相談会(13:30～16:30)㊦	㊦(常保) ㊦(常保)	

**大型連休[4/27(土)～5/6(月)]
における各種業務については
次頁をご覧ください。**

連絡先

- ㊦ 城里町役場本庁舎
 ☎029-288-3111 (代)
 ㊦ まちづくり戦略課
 ㊦ 総務課 ㊦ 町民課
 ㊦ 財務課 ㊦ 税務課
 ㊦ 健康保険課 ㊦ 長寿応援課
 ㊦ 福祉子ども課 ㊦ 農業政策課
 ㊦ 都市建設課 ㊦ 下水道課
 ㊦ 会計課 ㊦ 水道課
 ㊦ 議会事務局 ㊦ 農委 農業委員会事務局
 ㊦ 教育委員会事務局 ☎029-288-7010
 ㊦ 桂 支 所 ☎029-289-2211
 ㊦ 七町 七会町民センター ☎0296-88-3111
 ㊦ 沢歯 沢山歯科診療室 ☎029-289-4097
 ㊦ 七内 七会診療所(内科) ☎0296-88-2012
 ㊦ 七歯 七会診療所(歯科) ☎0296-88-2040
 ㊦ 上下 上下水道お客様センター ☎029-255-7501
 ㊦ コミュニティセンター城里 ☎029-288-6100
 ㊦ 常保 常北保健福祉センター ☎029-240-6550
 ㊦ 七保 七会保健福祉センター ☎0296-88-2321
 ㊦ 社 社会福祉協議会 ☎029-288-7013
 ㊦ 常公 常北公民館 ☎029-288-5575
 ㊦ 桂公 桂公民館 ☎029-289-2220
 ㊦ 岩分 岩船地区分館 ☎029-289-4535
 ㊦ 図 桂 図 書 館 ☎029-289-4946
 ㊦ 環 環境センター ☎029-288-5525
 ㊦ 衛 衛生センター ☎0296-88-2311
 ㊦ ホ ホロルの湯 ☎029-288-7775
 ㊦ ふ ふれあいの里 ☎029-288-5505

各種相談のご案内

- 常設窓口
 ○消費生活相談/㊦
 (月曜・水曜・金曜日 9:00～16:00)
 消費生活相談員による相談
 ○教育相談 [うぐいすの広場]
 (火曜・木曜・金曜日 10:00～17:00)
 専門指導員による相談
 相談専用 ☎029-288-2080
 その他の問合せ/㊦
- 臨時窓口 (日程はカレンダーを参照)
 ○人権相談/㊦
 人権擁護委員による相談
 ○心配ごと相談/㊦
 町の相談員、弁護士による相談
 ○生活自立相談/㊦
 相談支援員、就労支援員による相談
 ○こころの相談会/㊦(常保)
 精神保健福祉士、保健師による相談

平成31年度 各種健康診査のご案内

平成31年度の各種健康診査の申込受付を開始しました(婦人科がん検診は、5月8日(水)から受け付けます)。

実施内容や料金等の詳細は、14～15頁をご覧ください。

問合せ 健康保険課 健康増進グループ(常北保健福祉センター内)
 ☎029-240-6550

町の人口・世帯数

(3月1日現在・常住人口)

	人 数	前月比
人 口	18,639人	-38
男	9,083人	-13
女	9,556人	-25
世帯数	7,150世帯	-10

<今月の納税>

納期限は5月7日(火)です

固定資産税(1期分)
介護保険料(1期分)
上下水道使用料(4月分)
住宅使用料(4月分)

納税には簡単で便利な口座振替をご利用ください。

大型連休〔4月27日(土)～5月6日(月・祝)〕 における各種業務のご案内

問合せ 城里町役場 ☎029-288-3111(代)

施設名称	4月				5月					
	27日 (土)	28日 (日)	29日 (月)	30日 (火)	1日 (水)	2日 (木)	3日 (金)	4日 (土)	5日 (日)	6日 (月)
城里町役場本庁舎、桂支所、七会町民センター〔窓口業務〕、常北保健福祉センター	休業日(4/27～5/6)									
七会町民センター〔施設利用〕	通常			休館日 (4/30～5/1)	通常					
七会診療所(医科・歯科)	通常	休診日 (4/28～29)		通常	休診日(5/1～6)					
行政機関 沢山診療所歯科診療室	休診日(4/27～29)			通常	休診日(5/1～6)					
ななかいこども園	通常	休園日 (4/28～29)		通常			休園日(5/3～6)			
コミュニティセンター城里	通常									
常北公民館、桂公民館	通常			休館日 (4/30)	通常					
岩船地区分館	休館日 (4/27)	通常	休館日 (4/29～30)		通常	休館日 (5/2)	通常	休館日 (5/4)	通常	休館日 (5/6)
桂図書館・郷土資料館	通常			休館日(4/30～5/5)						通常
観光施設 ホロルの湯	通常営業									
ふれあいの里、うぐいすの里、七会町民センターバーベキュー場	通常営業									
道の駅かつら、物産センター山桜	通常営業									

※各種医療機関については、16頁をご覧ください。

●役場窓口業務

- 土曜開庁(町民課・税務課・上下水道お客様センター)
… 4月27日(土)のみ開庁
- 死亡届 … 死亡届の受付、埋火葬許可申請書の受付・
許可証の交付は、役場本庁舎で行います。
- 婚姻届・出生届などの受領 … 役場本庁舎で行います。



●町内保育園・認定こども園

大型連休期間中は、4月27日(土)・30日(火・祝)～5月2日(木・祝)のみ開園します。
開所時間や放課後児童クラブなどの詳細は、各保育園・認定こども園に直接お問い合わせください。

●ごみの収集

収集日 4月29日(月・祝)～5月3日(金・祝)、6日(月・祝)
※ペットボトルは、5月12日(日)午前8時～10時に出してください。
問合せ 環境センター ☎029-288-5525 / 町民課 ☎029-288-3111(内線111)

●し尿汲み取り

大型連休期間中は全日休業です。緊急での汲み取りや浄化槽の清掃は、次の事業者者に直接連絡してください。
事業者 (有)桂クリーンセンター(城里町阿波山1124-1) ☎029-289-2177
(有)城北企業(水戸市袴塚1-7-21) ☎029-231-5762
問合せ 衛生センター ☎0296-88-2311 / 町民課 ☎029-288-3111(内線111)

平成31年度 施政方針と予算の概要

平成27年度に策定した「第2次城里町総合計画
(平成28年度～平成37年度)」に基づき、

- 働く場所をつくる
- 住みよい環境をつくる
- 住む場所をつくる
- 愛する心を育成する

を4つの政策の柱として、今年度も人口減少対策
に引き続き取り組みます。

新年度の初めにあたり、町政に対する所信を申し述べ、町民の皆さまの御理解と御協力を賜りたいと存じます。

「やればできる」城里町です。「まだまだ伸ばせる」城里町です。昨年度の施政方針でこう述べました。まさしくこれを実現したのが、城里町総合野外活動センター「ふれあいの里」です。ふれあいの里は、積極果敢に新事業を展開することで、開設以来最高の売上高を記録することに成功しました。

城里町は今、着実な前進をとげています。町内企業の業績は改善し、設備投資も堅調なことから税収が増加しています。バランスのとれた財政運営を進めたことにより、町の財政収支が改善し、借入金が減り、貯蓄が増え、着実な改善を続けています。町の実質的な借金の大きさを示す「将来負担比率」は、平成19年の181%から平成29年の63%へと、この10年で大きく改善しました。これは、町の実質的な借金が、約3分の1に減ったことを意味しています。町の実質的な借金の大きさは、県央地区9市町村の中で、かつては最下位でしたが、現在は5位に位置しており、県央地区において平均的な財政の健全さを保つに至ったといえるでしょう。

城里町は県内でもトップクラスの手厚さを誇る子育て支援施策を行って参りました。城里町が3年前から先行して実施し、拡充してきた保育料・幼稚園授業料の無償化は、今や国の政策となり、全国的に10月から展開されることになりました。

七会町民センター「アツマーレ」は、行政の支所・公民館・観光機能とJリーグのクラブハウスが共存する日本で初めての廃校利用施設です。「いせきぴあ茨城」も含めて、城里町は今や廃校利活用の先進地であり、全国から毎月のように行政視察を受け入れています。

城里町は一步先を行く町であり、国や全国の市町村が城里町を見習い、城里町の政策が茨城県そして日本をリードしているといっても過言ではありません。

今月、113名の児童が町内の各小学校に入学を予定しています。昨年度の入学者も113名でしたので、県内多くの市町村で新入生が減少している中、昨年と同数の新入生を迎えることができるのは、嬉しい限りです。子育て世代から選ばれる町を目指して、政策を総動員していかなければなりません。

全国的な人口減少が続く中で、城里町の人口を維持するのは大変難しい課題です。しかし、そのような中でも、引き続き「働く場所をつくる」「住みよい環境をつくる」「住む場所をつくる」「住み続けたいと思う心をつくる」という4つの政策の柱を持って政策を展開し、定住人口の確保を図って参ります。

新年度予算の詳細については、次頁からの関連記事を御一読いただき、御理解いただければ幸いです。



城里町長
上遠野 修

平成31年度は

「安全・安心・清潔な生活基盤」の充実！



新ごみ処理施設 整備 衛生センター 改修工事 (予算額：1,187,000千円)

ごみ処理施設の整備及び衛生センターの改修工事を行い、一般廃棄物の適正処理に努めます。

保育園・認定こども園(3～5歳児) 給食費 無償化 (予算額：14,202千円)



保育園及び認定こども園に通う、3～5歳児の給食費を無償化し、保護者の負担を軽減します。

新防災情報伝達システム 整備 町内の伝達方式を統一 (予算額：309,545千円)



町内全域を網羅する新たな防災情報伝達システムを構築し、安心・安全な防災環境を整備します。



安心で清潔な生活の確保 公共下水道 整備 (予算額：216,000千円)

安心で清潔な生活環境を確保するため、増井地区の公共下水道の整備を行います。

働く場所をつくる

- 全国的な景気回復が続く中、町内では数十億円を投資する大規模工場が建設中で、年内に稼働する見込みです。奨励金の交付により、工場への支援を行います。
- 道の駅かつらでは、屋根や外壁の改修工事を行うとともに、売り場面積の増築を行い、直売部門の売上増加を図ります。
- 新規就農者の機械導入や施設整備に係る経費について支援する制度を新たに設けます。

住みよい環境をつくる

- 給食費について、小・中学校に加えて、保育園及び認定こども園に通う3～5歳児の給食費無償化を行い、県内トップクラスの子育て支援を推進します。
- 石塚及び常北小学校放課後児童クラブについて、新築も含めて、施設の充実に向けて検討を進めます。
- 合併前の3町村で異なっていた防災情報の伝達方式を、

新たなシステムに統一し、安心・安全な防災環境を整備します。

- 常北地区の老朽化したプラスチック製のごみ集塵箱を、ステンレス製のものに交換します。

- 平成32年度の完成を目指し、環境センターの更新事業及び衛生センターの延命化事業を着実に進めます。

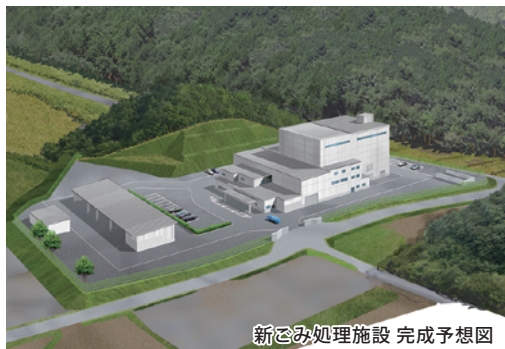

新ごみ処理施設 完成予想図

- 安心で清潔な生活環境を確保するため、増井地区の公共下水道の整備を行います。
- 子どもたちの安心安全を守るため、通学路を中心に道路整備を進めます。

住む場所をつくる

- 老朽化した公営住宅の建て替えに向けて、基本設計及び実施設計を進めます。
- 公営住宅に新たに入居する子育て世代に対し、補助を継続します。
- 一部の公営住宅については、入居条件を緩和し、高齢者でなくても単身で入居できるようにします。
- 町内で家を建てる場合及び宅地購入に対し補助を行い、定住促進と建築関連産業の振興を図ります。

住み続けたいと思う心をつくる

- 城里町の素晴らしさを伝えるため、町民に「城里学ぶつく」を配布します。
- 郷土検定を開催し、合格者には「しろさと博士」として認定証を交付します。



一般会計予算総額 105億3,800万円 (対前年度比 11.1%増)

※()内の数値は構成比

平成31年度 町の予算

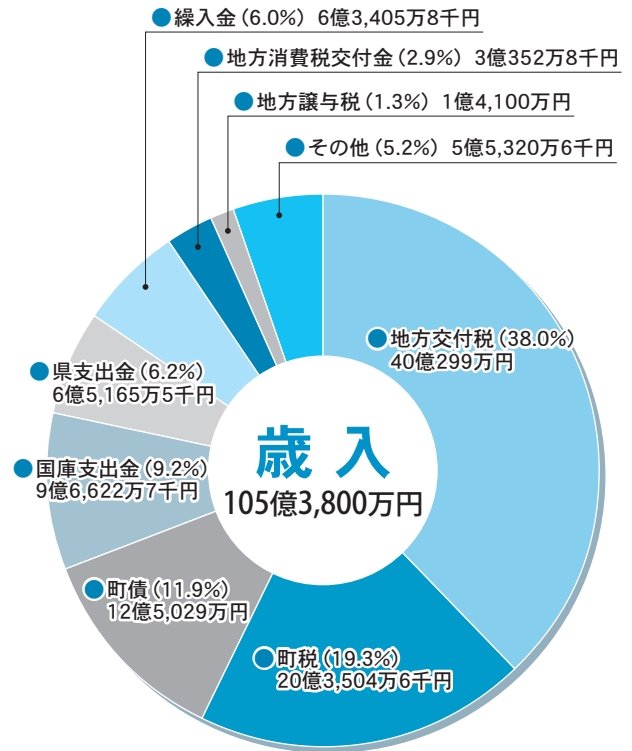
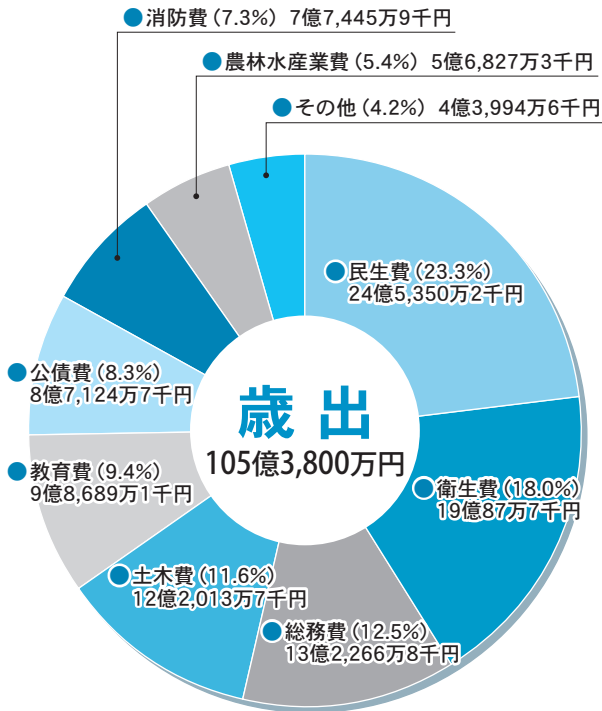

歳出

民生費は、児童・高齢者・障害者福祉事業が主なもので、24億5,350万2千円と歳出予算の23.3%を占めています。

衛生費は、一般廃棄物処理施設整備事業費が大幅に増加するため、前年度比112.8%増の19億87万7千円としました。

土木費は、町営住宅建替事業費が増額した一方、道路改良費を減額したことから、前年度比2.1%減の12億2,013万7千円としました。

歳入

町税は、平成30年度の税収の動向などを踏まえ、前年度比1.2%増の20億3,504万6千円としました。

地方交付税は、一般廃棄物処理施設整備事業に伴う震災復興特別交付税の増額により、前年度比11.7%増の40億299万円としました。

町債は、一般廃棄物処理施設整備事業や防災情報伝達システム整備事業などにより、前年度比66.0%増の12億5,029万円としました。

各会計の予算額

会計名	平成31年度予算額	対前年度比
一般会計	105億3,800万円	11.1%増
特別会計等	73億1,325万1千円	0.6%減
国民健康保険特別会計(事業勘定)	23億1,902万3千円	2.4%減
国民健康保険特別会計(施設勘定)	2億1,435万3千円	10.1%減
後期高齢者医療特別会計	2億2,185万4千円	3.1%増
介護保険特別会計(保険事業勘定)	21億7,748万6千円	2.8%増
介護保険特別会計(介護サービス事業勘定)	424万9千円	0.8%増
公共下水道事業特別会計	9億5,848万1千円	20.6%増
農業集落排水事業特別会計	2億8,023万3千円	1.3%増
水道事業会計	11億3,757万2千円	14.7%減
合計	178億5,125万1千円	6.0%増

平成31年度 一般会計の主な事業

■商工費

- 住宅新築及び住宅新築用地購入事業補助 6,750千円
町内施工業者により住宅の新築工事を行う場合、また新築工事等に併せて宅地購入をする場合、経費の一部を補助します。
- 健康増進施設ホロルの湯施設整備事業 46,643千円
源泉温度の低下を防ぐため、源泉井戸の温度対策工事を行います。
- 道の駅かつら施設整備事業 51,656千円
老朽化した施設の改修工事を行うとともに、売り場面積を広げる増築工事を行います。



■土木費

- 新道川整備事業 46,000千円
台風等の豪雨被害を防ぐため、護岸及び遊歩道を整備します。
- 住宅リフォーム事業補助 3,000千円
町内施工業者により住宅の改良工事を行う場合、経費の一部を補助します。
- 町営住宅子育て世代支援事業補助 1,500千円
町営住宅に入居する子育て世代を補助します。
- 町営住宅建替事業 53,364千円
町営住宅建て替えのための基本設計等を策定します。



■消防費

- 防災情報伝達システム整備事業 309,545千円
町内全域を網羅する新たな防災情報伝達システムを整備します。

■教育費

- 高等学校通学費助成事業 9,500千円
公共交通機関(バスまたは電車)を利用して高等学校へ通学する生徒の保護者に対し、費用の一部を助成します。
- 小中学校教育用タブレット機器導入事業 27,337千円
普通教室において、パソコンを活用した授業を行うため、タブレット端末を導入します。
- 学校給食費負担軽減事業 歳入減60,867千円
保護者の負担軽減を図るため、児童生徒の学校給食費を無償化します。
- 歴史民俗資料館保存活用計画策定事業 3,370千円
町指定文化財「黒澤止幾生家」の保存及び活用に向けて、計画を策定します。
- 国民体育大会事業 120,603千円
いきいき茨城ゆめ国体では、ボクシングとユニカールの競技が本町で開催されます。
- 各公民館トイレ改修事業 18,911千円
利便性を向上させるとともに、衛生的に使用できるよう、トイレをバリアフリー化及び洋式化します。



■総務費

- 地域公共交通事業 51,329千円
デマンド交通システムの運行費用を補助するとともに、路線バスの運行を維持するため、乗合バス運行事業者に対して補助します。
- 防犯灯維持管理及び整備事業 9,352千円
防犯灯を設置することで、犯罪の予防及び安全な地域作りの環境を整備します。



■民生費

- 介護・福祉・医療等事業所連携定住強化事業 2,730千円
介護職等の事業所と連携し、移住者に家賃の一部を補助します。
- 医療福祉(マル福)事業 100,988千円
小児、妊産婦等の医療費を助成します。
- 特例小児・児童医療費助成(マル特)事業 12,777千円
マル福対象外の子どもの医療費を助成します。
- 保育料3・4・5歳児無料化 歳入減25,000千円
保護者の負担軽減を図るため、3・4・5歳児の保育料を無料化します。
- 保育園・認定こども園給食費補助 14,202千円
保護者の負担軽減を図るため、保育園・認定こども園に通う3・4・5歳児の給食費を無償化します。



■衛生費

- 一般廃棄物処理施設整備事業 1,187,000千円
ごみ処理施設の更新及びし尿処理施設の延命化工事を行い、一般廃棄物の適正な処理を行います。

■農林水産業費

- 山村活性化交付金事業 10,453千円
有害駆除等で捕獲されたイノシシを活用するため、大学と連携して調査研究を行います。
- 農業機械導入事業補助 5,000千円
耕作放棄地解消のため、農産物の生産意欲のある団体に対し、機械購入費を補助します。
- 新規就農者農業機械・農業施設等導入支援事業 3,000千円
新規就農者に対し、機械購入や施設整備費等を補助します。
- 農業競争力強化基盤整備事業負担金 3,200千円
増井地区土地改良区の再基盤整備、磯野地区の畑地基盤整備により、農地の持続性及び利便性の向上を図ります。



まちのわだい



MY TOWN NEWS

3 1 桂小学校でサケの稚魚放流会を実施

桂小学校において、サケの稚魚放流会が行われました。同校では、那珂川漁業協同組合の協力のもと、サケの稚魚を卵から育て、放流する事業を長年実施しています。

5年生の飼育グループ『チーム鮭』が、約2か月間にわたり学校内の水槽で稚魚を飼育しました。放流前の集会では、サケが成長する過程を発表しました。

桂川に移動して行われた放流会では、学校で飼育した稚魚のほか、希望者が自宅で飼育した稚魚を放流しました。児童は、「大きくなって帰ってきてね」と声をかけていました。



2 23 道の駅かつらで環境保護イベントを開催

かわまちづくり推進協議会の主催で、豊かな自然を守るための環境保護イベント『自然に戻そう!』が、道の駅かつらにおいて開催されました。

当日は、町内外から約60名が参加し、河原のごみ拾いとサケの稚魚放流体験を行いました。参加者は、那珂川の水質やサケの生態について熱心に説明を聞き、サケが那珂川に戻ってくるよう願いを込めながら稚魚を放流しました。



3 2 江戸川・城里サーモンプロジェクトを実施

江戸川区との都市交流事業の一環で、『江戸川・城里サーモンプロジェクト(サケ稚魚放流事業)』を道の駅かつら付近の河川敷において実施しました。

昨年12月に、江戸川区子ども未来館及び那珂川漁業協同組合の協力により、参加者はサケの受精卵を家庭に持ち帰りました。里親になった参加者は、故郷の那珂川に放流するために、ふ化させ、稚魚を飼育してきました。

サーモンプロジェクトは今年で3年目を迎え、当日は、250名を超える江戸川区民が参加し、数年後に那珂川に戻るように願いを込めて稚魚を放流しました。

また、城里町の祭典と題した、猪鍋や猪の焼き肉、地元食材を使った煮物や炊き込みご飯などの販売ブースが出展され、会場は大いに賑わいました。



ご卒業おめでとうございます

3月13日に町内中学校で、3月15日に町内小学校でそれぞれ卒業式が行われました。



▲石塚小学校



▲桂中学校



お知らせ

城里町役場（代表）

☎ 029-288-3111

お知らせ

土地及び家屋価格等 縦覧帳簿の縦覧について

帳簿の縦覧とは、所有している土地や家屋の価格（評価額）が適正かどうかを比較できる制度です。縦覧期間を次のとおり設けます。

縦覧期限 5月7日（火）

※土曜・日曜・祝日を除く

時間

午前8時30分～午後5時15分

場所

税務課（役場本庁舎1階）

縦覧できる方

町内に所在する土地・家屋の固定資産税の納税者、または納税代理人及び相続人等

※個人情報保護の観点から、本人（代理権を有する方を含む）以外への質問にはお答えできませんので、ご了承ください。

持参するもの

- ① 本人確認ができるもの（運転免許証など）
- ② 納税通知書・課税明細書
- ③ 印鑑
- ④ 委任状
- ※代理人の場合
- ⑤ 相続関係がわかる書類
- ※相続人の場合

問合せ 税務課

☎ 029-288-3111
（内線122、124）

高校生の通学費の助成をします

公共交通機関を利用して高等学校等へ通学する生徒の保護者に、定期券購入の助成を行います。

内容は、路線バス年間定期券または電車6か月定期券の購入費用の約3割を助成するものです。

申請方法

申請書に領収書及び住民票謄本を添えて、教育委員会事務局まで提出してください。

申請書配付場所

教育委員会事務局、役場本庁舎、桂支所、七会町民センター
※教育委員会のホームページからもダウンロードできます。

申請期限

5月31日（金）

☎ 029-288-7010

農業振興地域の除外・編入 申請について

平成31年度第1回農業振興地域整備促進協議会において、審議される農業振興地域整備計画の変更（農用地域の除外・編入）についての申請を、次のとおり受け付けます。

申請受付期間

5月7日（火）～20日（月）

※平日のみ

申請先・問合せ 農業政策課

☎ 029-288-5295
（直通）

年次有給休暇を計画的に取得しましょう

茨城労働局では、仕事と生活の調和（ワーク・ライフ・バランス）のため、「仕事休もつ化計画」を推進しています。

土曜・日曜・祝日に年次有給休暇を組み合わせて、プラスワン休暇を実施してみませんか？

問合せ

茨城労働局 雇用環境・均等室
☎ 029-277-8294

全国健康保険協会（協会けんぽ）茨城支部 平成31年度保険料率改定のお知らせ

全国健康保険協会（協会けんぽ）茨城支部の健康保険料率・介護保険料率が、下表のとおり変更になります。詳細は、問合せ先にお問い合わせください。

	2月分(3月納付分)まで	3月分(4月納付分)から
健康保険料率	9.90%	9.84%
介護保険料率	1.57%	1.73%

問合せ 協会けんぽ茨城支部 ☎029-303-1580

広告

ホロルの湯からのお知らせ

- ◆ 近日のイベント ※来場者限定のイベントです。
 - ・桜まつり / 4月7日（日） 10:00～15:00
 - ・手づくり市 / 4月21日（日） 10:00～17:00

◆ 休館日

4月1日（月）、8日（月）、15日（月）、22日（月）、
5月7日（火）、13日（月）、20日（月）、27日（月）

問合せ ホロルの湯 ☎029-288-7775

地域活性化に取り組む皆さんの活動を支援します！

町では、町内の住民団体等が実施する、地域を活性化させるイベント等の経費の一部を、次のとおり助成します。



■助成対象団体

以下の①～③の要件をすべて満たす団体

- ①過半数が町内に在住、在勤または在学する者で構成されていること
- ②定款、規約または会則等により、団体として運営上の規律が確保されていること
- ③営利活動や政治的・宗教的活動を目的としていないこと

■助成対象事業

以下のア～オの要件をすべて満たす事業

- ア.自主的かつ主体的に、企画や実施をする事業
- イ.目的を持ち、長期的展望に立って企画する事業
- ウ.地域特性、地域資源を有効に活用する事業
- エ.地域課題の解決に資する事業
- オ.町内外からの集客が見込まれる事業

■助成金額 上限30万円

■対象経費 事業の達成に直接必要な経費（報償費、旅費や消耗品費等）

■申請方法

申請書に必要事項を記入し、関係書類を添えてまちづくり戦略課まで、直接持参または郵送にて提出してください。

※申請書等は、町ホームページからダウンロードいただくか、まちづくり戦略課窓口にて直接お受け取りください。

■申請期限 5月23日(木)必着

■交付決定

有識者等による審査委員会にて審査し、交付の可否や助成金額等を決定します。交付決定は6月上旬を予定しています。

※詳細は、町ホームページをご覧ください。まちづくり戦略課までお問い合わせください。

■申請先・問合せ

まちづくり戦略課 企画政策グループ
 〒311-4391 城里町石塚1428-25
 ☎029-288-3111 (内線227)
 🌐<http://www.town.shirosato.lg.jp/>

通勤・通学手段をお考えの皆さまへ

路線バスを使ってみませんか？



お年寄りや子どもなど、自分で車を運転できない方にとって、路線バスは大切な移動手段です。しかし、自家用車の普及に伴い利用者は減少傾向にあります。

路線バスを利用することで、さまざまなメリットがあります。ぜひ、路線バスをご利用ください。

路線バス利用のメリット

- 二酸化炭素排出量が自動車の約40%以下！
- 交通量が減り交通事故の危険が減少！
- 交通渋滞が減り移動がスムーズに！
- 歩く機会が増え運動不足の解消！

問合せ ○公共交通に関すること まちづくり戦略課 ☎029-288-3111 (内線229)

○路線バスの運行に関すること 茨城交通株式会社 ☎029-251-2335

児童扶養手当・特別児童扶養手当の金額が引き上げられます

児童扶養手当等の金額は、物価変動に応じて改定されます。平成31年4月分からの手当額は、次のとおりです。

各種手当			平成30年度(月額)	平成31年度(月額)
児童扶養手当	本体額	全額支給	42,500円	42,910円
		一部支給	10,030～42,490円	10,120～42,900円
	第2子加算額	全額支給	10,040円	10,140円
		一部支給	5,020～10,030円	5,070～10,130円
	第3子以降加算額	全額支給	6,020円	6,080円
		一部支給	3,010～6,010円	3,040～6,070円
特別児童扶養手当	1級	51,700円	52,200円	
	2級	34,430円	34,770円	
障害児福祉手当			14,650円	14,790円
特別障害者手当			26,940円	27,200円
経過的福祉手当			14,650円	14,790円

問合せ 福祉子ども課 ☎029-353-7265(直通)

農業集落排水使用料の決定方法について

上入野地区、常北青山地区(上青山、下青山、春園、小坂、勝見沢、石塚の一部)及び古内地区の農業集落排水使用料は、毎年5月1日現在の世帯員数で計算されます。

◇ 一般家庭用農業集落排水使用料の算定方法

1か月の使用料(税込)

基本料金	人員割(1人につき)
1,620円	540円

人員	計算方法	使用料
1人	1,620円+(540円×1人)	2,160円
2人	1,620円+(540円×2人)	2,700円
3人	1,620円+(540円×3人)	3,240円
4人	1,620円+(540円×4人)	3,780円
5人	1,620円+(540円×5人)	4,320円
6人	1,620円+(540円×6人)	4,860円

注：届出は毎年必要です！

居住実態を把握するため、毎年5月1日現在の世帯員数を確認する必要があります。通知書に記載された人数が居住実態と異なる場合、毎年その旨を届け出てください。

<人員の確認方法>

家庭用使用料の基準となる人員は、毎年5月1日現在の住民基本台帳に基づき決定し、5月上旬に決定通知を送付します。

- Q 決定通知の世帯員数と実際の居住実態が違う場合にはどうすればいいですか？
- A 住民基本台帳と実際の居住実態に相違が生じている場合は、下水道課までご連絡ください。
- Q 基準日以降に転出・死亡・転入・出生等により、世帯員数の変更があった場合はどうすればいいですか？
- A 使用者変更届(人員変更届)を下水道課へ提出してください。

◇ 事業所における農業集落排水使用料の算定方法

事業所の使用人員は、申告により町長が決定します。なお、基準日は一般家庭用と同一です。

問合せ 下水道課 ☎029-288-7377(直通)

全国一斉 養育費・児童扶養手当ホットライン

養育費や児童扶養手当についての相談を右のとおり受け付けます。相談料は無料です。お気軽にご相談ください。

問合せ 茨城県弁護士会 ☎029-221-3501

日時

4月19日(金) 午後1時～4時

受付電話番号(全国統一ナビダイヤル)

☎0570-024-419



—城里町地域おこし協力隊— Vol.36

城里町地域おこし協力隊の連載、4月号は田村芽子が担当します！



▲射撃練習の様子

こんにちは、地域おこし協力隊有害鳥獣担当の田村です。城里ライフもあつという間に1年が経ちました。

昨年は、鳥獣捕獲に立ち会い、たくさん命のやりとりを目の当たりにし、命を粗末にはしていないという気持ちが強まりました。また、夏の鳥獣捕獲は過酷な状況で行われることも知りました。暑さもさることながら、ハエが集まり、ニオイが現場に立ち込めます。腐敗も一気に進むので、まさに時間との勝負。野生動物の管理を担う猟師の皆さんには、頭が下がります。だからこそ、「捨てる」で終わらせず、捕獲のその「先」を作りた

いと改めて感じました。肉の活用は先になりませんが、今は革や骨の活用方法の調査や、革を利用したアクセサリーの試作を行っています。自然が相手のため大量生産ができず、コストが高くなってしまうですが、それを逆手にとつて高級路線で売ることができないかと考えています。

昨年11月から猟期が始まり、地元の方のお世話になりながら、巻狩やわな罠を行いました。イノシシの方が一枚も二枚も上手で、あと一歩のところまで捕獲には至りませんでした。野生に生きる逞しさや命がかかっている必死さを体感し、自然の理を知らなくては到底かなわないと思知らされました。来季は戦力となるよう、精進します！

問合せ 農業政策課
☎029-288-3111(内線254)

軽自動車税の納付及び減免申請について

■軽自動車税の納付について

軽自動車税は、毎年4月1日を基準日とし、登録(車検証)の名義人に課税されます。5月10日以降に納税通知書が郵送されますので、次の納付窓口にて納期限までに納付してください。

納付窓口 城里町役場会計課、桂支所、七会町民センター
お近くの金融機関、郵便局、コンビニエンスストア

※納期限が過ぎると、コンビニエンスストアでの納付はできません。

納期限 5月31日(金)



■軽自動車税の減免申請について

障害の程度や車両の使用状況が一定の要件に該当する場合、申請により軽自動車税の減免を受けることができます。

対象車両

- ① 身体障害者手帳、戦傷病者手帳、療育手帳、精神障害者福祉手帳のいずれかの手帳の交付を受けている方が専ら所有している車両。
- ② ①に該当する方を常時介護し生計を一にする方が、①に挙げた手帳を有する方の生業、通院、通学等に使用している車両。
- ③ 公益のために使用していると認められる車両。
- ④ 車両の構造が専ら身体障害等の利用に供するための車両。

※減免を受けることができる車両は、障害がある方1人につき1台に限られます。また、自動車税の減免を受けている場合、軽自動車税の減免は受けられません。

申請窓口 城里町役場税務課、桂支所、七会町民センター

申請期限 5月31日(金)

※軽自動車税の減免申請は、毎年度必要です。

※昨年度減免を受けた方には、納税通知書に減免申請書を同封して発送します。納税通知書が届きましたら、申請手続きをお願いいたします。

必要書類

- ア)身体障害者手帳等 イ)運転者の運転免許証 ウ)納税通知書(届く前の申請の場合は不要です)
エ)車検証 オ)納税義務者の印鑑 カ)減免申請書(申請書は各申請窓口にあります)
キ)マイナンバー(個人番号)カード、マイナンバー通知カード等のマイナンバーがわかるもの
※申請書に納税義務者のマイナンバーを記入していただきます。

問合せ 税務課 ☎029-288-3111(内線123)

城里町農業委員会事務局 臨時職員を募集します

職種(募集人員)	事務補助(1名)
勤務内容	データ入力補助
勤務場所	農業委員会事務局(役場本庁舎2階)
勤務形態	月14日以内(平日)、午前8時30分～午後5時15分
雇用期間	2019年6月1日～2020年3月31日
賃金	日額6,975円 ※別途交通費支給、雇用保険有
応募資格	・地方公務員法第16条の欠格事項に該当しない方 ・表計算ソフト「Excel(エクセル)」の操作ができる方 ・現在離職中の方
選考	書類審査及び口述試験による ※試験日は、応募者宛に通知します。
応募方法	市販の履歴書(顔写真貼付)に必要事項を記入し押印のうえ、農業委員会事務局まで直接持参または郵送にて提出してください。
応募期間	4月22日(月)～5月8日(水) ※当日消印有効 ※受付時間/平日、午前8時30分～午後5時15分

応募先・問合せ 農業委員会事務局(〒311-4391 城里町石塚1428-25)
☎029-288-3111(内線241、242)

平成31年度 公民館講座のご案内

各公民館及び七会町民センターでは、生涯学習の一環として、皆さんのところや身体に潤いを与え、地域での仲間づくりを応援する定期講座を開講します。わずかな受講料で、受講生の満足が得られる内容の講座を準備しています。

常北公民館講座

問合せ ☎029-288-5575

- ◇水戸ホーリーホックメディカル教室
……………第1木曜日【年8回】
- ◇ピラティス教室……………第1・3土曜日【年14回】
- ◇足ツボヘルスケア教室……………第2木曜日【年8回】
- ◇和氣わいわいステップ教室
……………第1・3木曜日【年16回】
- ◇プレミアムパン教室……………第1金曜日【年9回】
- ◇旬の野菜をつかった料理教室
……………第2日曜日【年8回】
- ◇簡単にできる男の料理教室…第2土曜日【年8回】
- ◇家庭菜園学習教室……………第2・4水曜日【年14回】
- ◇プラントドール教室……………第3土曜日【年8回】
- ◇ニット教室……………第2・4金曜日【年12回】
- ◇書道教室……………第1土曜日【年8回】
- ◇楽笑長寿くらぶ……………第2水曜日【年7回】
- ◇郷土の歴史・文化を学ぶ教室
……………第3木曜日【年7回】

桂公民館講座

問合せ ☎029-289-2220

- ◇パステルアート教室……………第1日曜日【年10回】
- ◇3B体操 らくらくエクササイズ教室
……………第2・4日曜日【年20回】
- ◇楽しい手ごねパンとスープ作り教室
……………第3日曜日【年10回】
- ◇羊毛フェルト教室……………第2・4日曜日【年15回】
- ◇スクエアステップ教室…第2・4木曜日【年20回】
- ◇楽笑長寿くらぶ……………第3木曜日【年7回】

岩船地区分館講座

(開館日/水曜・金曜・日曜日)

問合せ ☎029-289-4535

- ◇健康歌謡教室……………第1・3金曜日【年18回】
- ◇つるし雛作り教室……………第1日曜日【年10回】
- ◇エコクラフト教室……………第2・4水曜日【年14回】
- ◇はつらつ卓球教室……………第1・3金曜日【年14回】
- ◇ヨガ教室……………第1・3日曜日【年16回】

常北・地区公民館講座

問合せ ☎029-288-5575

- ◇歌謡教室(春園)……………第2土曜日【年10回】

七会町民センター講座

問合せ ☎0296-88-3111

- ◇太極拳教室……………第1・3土曜日【年15回】
- ◇いきいきステップ七会教室
……………第2日曜日・第4金曜日【年18回】
- ◇絵画教室……………第3日曜日【年10回】
- ◇パッチワーク教室……………第3日曜日【年10回】
- ◇掛軸教室……………第1・3火曜日【年15回】
- ◇四季の献立と常備菜教室…第3土曜日【年10回】
- ◇水戸ホーリーホック脳トレ教室
……………第2木曜日【年8回】
- ◇グラウンドゴルフ教室…第1・3火曜日【年18回】

申込方法等の詳細については、4月中旬に配布予定の「受講生募集」(受講申込書)の冊子をご覧ください。

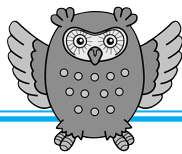

申請はお済みですか？ 城里町次世代育成支援金

町では、3人以上の子を養育する保護者に対し、次世代育成支援金(出生祝金、子育て支援金)を支給しています。

対象者 18歳未満の子を養育する保護者で、申請者が属する世帯に町税等の滞納がなく、下記の①または②に該当する方(事由発生日の前後1年間城里町に住所を有すること)。

- ①第3子以降が生まれた
- ②第3子以降が3歳(6歳)に達した

申請期間 ①、②の日から1年以内

支給金額 ①出生祝金：10万円 ②子育て支援金：各10万円

申請方法 印鑑と振込口座が確認できるもの(受給資格者名義の預金通帳のコピー等)を持参し、申請先にて申請してください。

申請先・問合せ 福祉こども課 ☎029-353-7265(直通)

第3子以降の子を養育している保護者に

**出生祝金と
子育て支援金**を支給します



18歳未満(※)の子のうち、第3子以降が対象
※18歳に達した日以降の最初の3月31日まで

平成31年度 各種健康診査のご案内

1. 実施内容・料金等 (加入している健康保険や年齢によって内容が異なります)

	検診名	健康保険	対象年齢(※1)	内 容	自己負担金	
健康診査	生活習慣病予防健診	指定なし	18～39歳	問診・身体計測・腹囲測定・ 血圧・尿検査・血液検査・心 電図・眼底検査	1,000円	
		国 保	40～74歳		1,000円	
	特 定 健 診	社会保険 (被扶養者)	40～74歳	健診内容と自己負担金は加入している医療 保険によって異なります。 ※医療保険者から発行された「特定健診受 診券」と「保険証」を必ず持参してください。		
	高 齢 者 健 診	後期高齢者 医療制度	75歳以上 (一定の障害がある 方は65歳以上)	問診・身体計測・血圧・尿検 査・血液検査 心電図・眼底検査・血液検査 (貧血)※希望者のみ	無 料 2,150円	
が ん 検 診	結 核 検 診	指定なし	65歳以上	胸部レントゲン	無 料	
	肺 が ん 検 診		40歳以上			
	胃 が ん 検 診		40歳以上	バリウム検査	1,000円	
	大 腸 が ん 検 診		40歳以上	便潜血反応検査2日法	500円	
	前立腺がん検診		50歳以上の男性	血液検査(P S A 検査)	500円	
	肝炎ウイルス検査		40歳以上 (未受診者)	血液検査 (B型・C型ウイルス検査)	500円	
	が 婦 人 検 診 科		子宮頸がん検診	20歳以上の女性	子宮頸部の細胞診	500円
			検乳が ん 超 音 波 検 査	30～59歳の女性	乳房の超音波検査	500円
マンモグラフィ		40歳以上の女性	乳房のレントゲン検査 2年に1回(※2)	500円		

※1 年齢基準日：2020年3月31日現在

※2 マンモグラフィは、次年度からは偶数年齢を対象とします。受診できるのは、原則2年に1回ですが、今年度は昨年度の受診の有無に関わらず希望者は受診可能です。

◆ 婦人科がん検診無料クーポン券事業

がん検診を多くの町民の皆さんに受診していただけるように、対象年齢の方に「がん検診無料クーポン券」を送付します。

クーポン券を利用すると…

- 町で実施する婦人科がん検診を無料で受診できます
- 子宮頸がん検診を医療機関で受診できます

詳細は、問合せ先までお問い合わせください。

がん検診無料クーポン対象者

検診名	対象年齢(※1)
子宮頸がん	21歳
乳がん(マンモグラフィ)	41歳

2. 健診日程 (申込受付 4月1日(月)から開始 ※婦人科がん検診は5月8日(水)から)

◇総合健診(胃がん検診あり)

日 程	場 所	受付時間	健診項目
5月24日(金)、25日(土)、26日(日)	常北保健福祉センター	7:30～11:00 ※混雑を避けるため、受付時間を指定させていただきます。	特定健診、高齢者健診、結核 検診、肺がん検診、胃がん検 診、大腸がん検診、前立腺が ん検診、肝炎ウイルス検査
5月29日(水)、30日(木)	桂 公 民 館		
8月7日(水)	七会保健福祉センター	7:30～10:00	
12月3日(火)	常北保健福祉センター		

※10:30～11:00の時間帯は、18～39歳対象の生活習慣病予防健診、特定健診(胃がん検診なし)、高齢者健診も受け付けます(予約不要)。

◇集団健診(胃がん検診なし)

日 程	場 所	受付時間	健 診 項 目
6月13日(木)、7月13日(土)、8月1日(木)、 2日(金)、22日(木)、9月11日(水)、 12日(木)、13日(金)	常北保健福祉センター	9:30~11:00 13:30~15:00	生活習慣病予防健診、 特定健診、高齢者健 診、結核検診、肺が ん検診、大腸がん検 診(容器配布)、前立 腺がん検診、肝炎ウ イルス検査
6月19日(水)、20日(木)、7月11日(木)	桂 公 民 館		
8月8日(木)	七会保健福祉センター		
★夜間健診 8月23日(金)	常北保健福祉センター	17:00~20:00	

◇婦人科がん検診(子宮頸がん・乳がん)【要予約】

毎年お申し込みが必要です。5月8日(水)から申し込みを受け付け、定員になり次第、締め切ります。

日 程	場 所	受付時間	託 児 日
9月17日(火)、18日(水)、 19日(木)、20日(金)★、 10月11日(金)、12日(土)、 15日(火)★、16日(水)	常北保健福祉センター	10:00~10:30(※) 12:30~13:00	★印の午後のみ 託児が利用できます。
9月25日(水)	七会保健福祉センター	12:30~13:00	
10月9日(水)、10日(木)	桂 公 民 館		

※常北保健福祉センターでは、午前中(10:00~10:30)に乳がん検診のみ希望する方を受け付けます。

3. 申込方法(電話または直接、申込先までお申し込みください)

◇生活習慣病予防健診、高齢者健診、胃がん検診、大腸がん検診、婦人科がん検診

	平成30年度に検診を受診した方	平成30年度に検診を受診していない方
生活習慣病予防健診、 高齢者健診、胃がん検 診、大腸がん検診	申し込みは不要です →健診受付票を5月上旬から順次送付 します。	申し込みが必要です
婦人科がん検診	平成30年度に受診した方も申し込みが必要です → 申込受付 5月8日(水)から、定員になり次第締め切り	

◇特定健診 <<対象年齢：40~74歳>>

国保被保険者(平成31年4月1日現在)	社会保険の被扶養者
申し込みは不要です →5月上旬から順次「健診受付票」を送付します。 ※年度の途中で社会保険等に加入した場合には、国民健康保険の資格喪失日(社会保険に加入した日の翌日)以降の受診はできませんのでご注意ください。	加入している医療保険者(一部を除く)から送付される「特定健診受診券(※)」と保険証があれば、町で特定健診を受診することができます。 ※医療保険者によっては、申請をしないと交付されない場合がありますのでご注意ください。

4. 受診時に持参するもの

生活習慣病予防健診、特定健診 (城里町国保)、高齢者健診、がん検診	健診受付票、保険証
特定健診(社会保険の被扶養者)	特定健診受診券(医療保険者発行)、保険証

※健診受付票は、健康保険課から送付します。
※大腸がん検診を受診する方には、会場にて容器を配付します。検体は指定された日時に提出してください。総合健診(胃がん検診あり)を受診する方には、事前に容器を送付し、健診当日に回収します。

5. その他

- ・国保のドック補助制度を利用された方は、検査項目が重複する検診を受診することができません。年度内に重複して検診を受診した場合には、ドック補助額の全額または一部を返還していただきます。
- ・健診受付票や問診票が届かない方、または紛失された方は問合せ先までご連絡ください。
- ・特定健診の結果をもとに、メタボリックシンドローム(内臓脂肪症候群)のリスクがあると判定された方に対して特定保健指導を実施します。該当者には、個別に通知を送付します。生活習慣の改善に自主的に取り組んでいけるように保健師、管理栄養士が支援します。

申込先・問合せ 健康保険課 健康増進グループ(常北保健福祉センター内)
〒311-4391 城里町石塚1428-1 ☎029-288-3111(内線560,561) ☎029-240-6550(直通)

大型連休における医療機関のご案内

水戸市休日夜間緊急診療所(水戸市笠原町993-13) ○：診療日

受付時間		4 月				5 月					
		27日(土)	28日(日)	29日(月)	30日(火)	1日(水)	2日(木)	3日(金)	4日(土)	5日(日)	6日(月)
昼間	9:00~11:45		○	○				○	○	○	○
	13:00~15:15										
夜間	19:30~22:15	○	○	○	○	○	○	○	○	○	○

診療科 昼間：内科・小児科・外科・歯科 / 夜間：内科・小児科

電話番号 内科・小児科・外科 ☎029-243-8825 / 歯科 ☎029-243-8840

※受診するときは、必ず健康保険証を持参してください。お忘れの場合、診療費が全額自己負担となります。救急診療所ですので、継続的な治療や長期間の投薬は行いません。後日、かかりつけ医を受診してください。

○茨城子ども救急電話相談、茨城おとな救急電話相談(受診相談・医療機関案内、24時間対応)

◆茨城子ども救急電話相談 #8000 すべての電話から ☎03-5367-2367

◆茨城おとな救急電話相談 #7119 すべての電話から ☎03-5367-2365

問合せ 水戸市保健センター ☎029-243-7311

町内の医療機関 ○：診療日 ▲：かかつけの方のみ。要電話。

医療機関名			4 月				5 月		
			27日(土)	28日(日)	29日(月)	30日(火)	1日(水)	2日(木)	3日(金)~6日(月)
医 療	石塚地方病院 ☎029-288-3121	午前	○					▲	
		午後						▲	
	しらベクリニック ☎029-240-9800	午前	○						
		午後							
	城里慶友整形外科 ☎029-291-8908	午前	○						
		午後							
せつクリニック ☎029-288-6811	午前	○							
	午後								
七会診療所(医科) ☎0296-88-2012	午前	○			○				
	午後	○			○				
広沢クリニック ☎029-288-7651	午前	○							
	午後	○							
歯 科	あくつデンタルクリニック ☎029-350-8241	午前	○		○	○			
		午後	○		○	○			
	かつら歯科クリニック ☎029-289-2253	午前	○	○					
		午後	○						
	菊地歯科医院 ☎029-288-6140	午前	○			○	○	○	
		午後	○			○	○	○	
	沢山歯科診療室 ☎029-289-4097	午前				○			
午後					○				
しろさとハートランド歯科クリニック ☎029-255-7551	午前	○	○	○	○				
	午後	○	○	○	○				
ジュン歯科医院 ☎029-288-2411	午前	○							
	午後	○							
七会診療所(歯科) ☎0296-88-2040	午前	○			○				
	午後	○			○				

※診療日は変更になる場合があります。診療時間等の詳細は、各医療機関にお問い合わせください。

問合せ 健康保険課 ☎029-288-3111(内線140)



平成31年度の予防接種について

平成31年度の定期予防接種(年長児から)についてお知らせします。

年長児 ▶ 麻しん・風しんワクチン(2期)

接種時期 小学校入学前(2020年3月31日まで)

【対象者の生年月日】

平成25年4月2日～平成26年4月1日

※出生時に交付した予診票で接種してください。

小学校4年生 ▶ 日本脳炎ワクチン(2期)

接種時期 9歳以上13歳未満で1回
(標準接種年齢：9～10歳)

【対象者の生年月日】

平成21年4月2日～平成22年4月1日

※対象者には予診票を送付します。

小学校6年生 ▶ 二種混合ワクチン

接種時期 11歳以上13歳未満で1回
(標準接種年齢：11～12歳)

【対象者の生年月日】

平成19年4月2日～平成20年4月1日

※対象者には予診票を送付します。

18歳 ▶ 日本脳炎ワクチン(2期)未接種者

日本脳炎予防接種の積極的勧奨の差し控えにより、接種機会を逃した方に予診票を送付します。

接種時期 18歳に到達する年度
(接種は20歳未満まで)

【対象者の生年月日】

平成13年4月2日～平成14年4月1日

65歳(※)以上 ▶ 成人用肺炎球菌ワクチン

対象者には予診票を送付しますので、年度内に接種を受けましょう。

対象者

以下の年齢に該当する方(過去に1回でも、公費・自費問わず接種を受けている方を除く)

65歳/昭和29年4月2日～昭和30年4月1日

70歳/昭和24年4月2日～昭和25年4月1日

75歳/昭和19年4月2日～昭和20年4月1日

80歳/昭和14年4月2日～昭和15年4月1日

85歳/昭和9年4月2日～昭和10年4月1日

90歳/昭和4年4月2日～昭和5年4月1日

95歳/大正13年4月2日～大正14年4月1日

100歳以上/大正9年4月1日以前に生まれた方

※60歳以上65歳未満で、身体障害者手帳1級(内部疾患に限る)を所持している方は、上記の年齢以外でも助成の対象となる場合があります。詳細は、問合せ先までお問い合わせください。

◆**自己負担**◆

助成額(2,000円)を超える金額については自己負担となります。

茨城県内定期予防接種広域事業により、県内の協力医療機関で接種が可能です(任意接種を除く)。協力医療機関については、『茨城県医師会ホームページ』(<http://www.ibaraki.med.or.jp/>) → 県民の皆様へ → 茨城県内定期予防接種広域事業(一般向け)』をご覧ください。問合せ先までお問い合わせください。



▲茨城県医師会ホームページ

風しんから、あなた自身と周りの人を守るために、 風しんに対する抵抗力を確認・獲得しましょう



2022年3月31日までに限り、昭和37年4月2日～昭和54年4月1日に生まれた男性が、風しんの定期予防接種対象者に追加されます。

まず、風しんの抗体検査を受けましょう。定期予防接種対象者には、無料で抗体検査が受けられるクーポン券(※)を送付します(5月までに送付予定)。届いたクーポン券に従って抗体検査を受けてください。

抗体検査は、協力医療機関や町の健診会場で受けることができます。医療機関によっては、受付開始時期や対応が異なる場合がありますので、ご注意ください。

※2019年のクーポン券対象者は、昭和47年4月2日～昭和54年4月1日生まれの男性です。

問合せ 健康保険課 健康増進グループ(常北保健福祉センター内) ☎ 029-240-6550

町指定文化財(工芸品)

「香象」

指定年月日/昭和五十七年七月二四日
所在地/城里町那珂西
管理/所有者/宝幢院



町指定文化財「香象」は、象の形をした香炉で、真言密教の世界では灌頂の儀式に欠くことのできない重要な法具の一つです。灌頂とは、如来の知恵を象徴する水を弟子の頭に注いで一定の資格を備えたことを証明する儀式です。灌頂を受ける僧は、灌頂道場の入り口に置かれた香象を跨ぎ越えることで身を清め、道場に入室するのだそうです。

香炉の全長は三六センチメートル、高さは一三センチメートル程です。材質はケヤキで、下顎部のみを別彫りして組み合わせています。象の背中に蓮弁を彫り、その中央に香を焚くための炉を設け、腹部には内割を施しています。表面の彩色はほとんど剥落していますが、所々に白色の塗料が残り、耳と口は赤、牙と歯は金色に塗られています。愛らしい形状ですが、眼は鋭く切れ上がり、威嚇の表情をしています。

製作年代は、室町時代初期で、県内に残る香象中では最古級のものとしており、その存在は宝幢院が密教道場として格式高い寺院であったことを窺わせます。

余談ですが、「香象」という言葉には二つの意味があります。一つは、発情期の象のことで、この時期の象は香気を発し、その力は制御困難なほど強大なのだそうです。もう一つは、青色で香気を帯び、河や海を歩いて渡るといふ伝説上の象です。法具としての香象は、このような強大な力を持つ象にあやかつて生み出されたのでしょうか。

解説文/町文化財保護審議会会長 小山映一
問合せ 教育委員会事務局
☎029-288-3135

俳句

牧開きトランプットの匂して 綿引 英子
来し方は秘めて語らず古雛 今瀬 多代美
日だまりや芽を大切に牡丹植う 森 静江
長雨や桜蕾の弾けさう 瀬谷 博子
山のをちこち山桜咲く気配 中野 千賀子
地味な色どほし雀とつくしんぼ 竹内 幸子

俳句会道々白し梅の花 岩下 金司



日の暮れてなを梅林の仄明り 田口 勝元
予後の母下萌に立ちみづみづし 仲田 まちゑ
校庭をうずめつくして花ふぶき 寺門 孝子

文芸しろさと

短歌

ユズの香の満つる湯舟にくつろぎて今日のストレス洗ひ流さむ 杉山 みちこ
切干しを作りて陽射し受けとめぬ蒼深き空真冬日の朝 大森 久子
夕さりて家々に明り点りゆくそれぞれの生活愛しむごとく 渡辺 千紗子
朝なさな茶水を供へて香たきて先祖に今日の無事を祈る 所 美恵子
柎に鯛の頭刺す行事嫁なりし日の昔を恋ふる 佐川 あや

川柳

救急車行く先気になる過疎の村 富田 多蔵
ここを右誰にも親切ナビの声 車田 綾子
十連休先立つものはと親あわて 川原 清
今日また「えごま油かけてナットー」 飯村 孝一



山茶花に二羽の小鳥が飛び交ひて花散らしをり春近づきぬ 山形 式妙
もちの木の大樹の根元に赤き実をひそとつけたる藪柑子いと 島 愛子
過ぎし日の重ねし苦楽語り合う友ありてこそ老いて幸せ 信田 育子
発表会間近に控え「早春賦」歌う窓辺に椿咲き初む 萩谷 登喜子
千波湖を見晴らす崖に咲き満ちる紅白の梅に人等見惚るる 富田 佐智子
毎日を心晴ればれ時過ごす健康一番笑顔が大事 富田 欽子

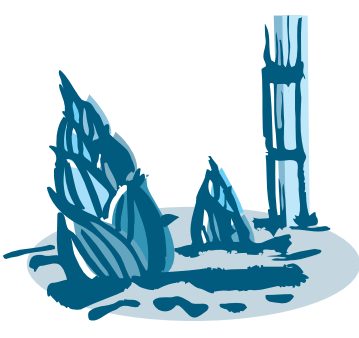

新着図書から

【一般書】▼日本史の探偵手帳／磯田道史／文藝春秋▼メ
モの魔力／前田裕二／幻冬舎▼いい女、ふだんブツ散ら
かしてあり／阿川佐和子／中央公論新社

【児童書】▼うみへの文庫 絵本がつなぐ物語／堀米薫／
文研出版▼最強！日本の歴史人物100人のひみつ／学研
プラス▼単位図鑑／高橋丈夫／あかね書房

桂図書館・資料館 だより

よくよむ
☎029-289-4946

図書や資料の検索ができます！

PC <https://www.lib100.nexs-service.jp/shirosato>



スマホ用QRコード



携帯用QRコード



カレンダー 4・5月

日	月	火	水	木	金	土
	4/1	2	3	4	5	6
7	8	9	10	11	12	13
14	15	16	17	18	19	20
21	22	23	24	25	26	27
28	29	30	5/1	2	3	4
5	6	7	8	9	10	11
12	13	14	15	16	17	18
19	20	21	22	23	24	25
26	27	28	29	30	31	

火～金 10:00～18:00
土・日・祝 10:00～17:00

休館日

○おはなし会 11:00から
△ミニミニ上映会 13:30から

悪夢の甲子園決勝再試合
から25年後。天才投手を壊



久和間拓 著

○Eisei no Shigon

火付盗賊改役の伊香雷蔵は、その勇敢さで「江戸の雷神」と呼ばれる一方、賊を生け捕るのが信条という快男児。府内を騒がす辻斬り、押し込みに加え、その鮮やかな手並みで「匠小僧」と呼ばれる盗賊を追う雷蔵だったが…。



鈴木英治 著

★新刊案内★ ○江戸の雷神

朝起きて、顔を洗う「みず」。うがいをしたり、飲んだりする「みず」。花や植木の根本に注いでやる「みず」。水は一体どんなものなのでしょう。水をとおして共生の大切さを伝える、かこさとし最後の絵本。



かこさとし 作
鈴木さとる 絵

★新刊案内(児童書)★ ○みずとはなんじゃ？

したとして炎上した元監督が辿り着いたマウンドの真実とは？衝撃のどんでん返し。胸を打つ全4編を収録する。

インターネットの閲覧ができる パソコンを設置しました！

桂図書館では、利用者の皆さんが自由にインターネットの閲覧ができるパソコンを設置しました。どなたでも無料で利用できます。

利用方法等の詳細は、桂図書館にお問い合わせください。



♪ ミニミニ上映会のお知らせ ♪

毎月第3日曜日に「ミニミニ上映会」を開催しています。4月の上映は次のとおりです。

日時 4月21日(日)
午後1時30分から
場所 郷土資料館(桂図書館内)

上映作品 『おしりたんてい
プツとかいけつ！おしりたんていとうじょう！』
問合せ 桂図書館 ☎029-289-4946

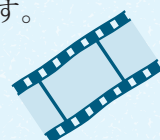

水戸ホーリーホック ホームゲーム観戦チケットを当てよう！

ケーズデンキスタジアム水戸で開催される水戸ホーリーホックの試合観戦チケット(S S 自由席2枚)が当たる抽選への参加を、七会町民センター「アツマーレ」において受け付けます。

応募資格 城里町に住所がある方

応募方法 アツマーレ窓口を設置されている応募用紙に必要事項を記入のうえ、応募ボックスに入れてください。応募は、おひとり様1回限りです。

応募期間 4月15日(月)～4月29日(月・祝)

抽選発表 当選者へは、電話にてご連絡し、当選通知書を発送します。チケットは、当選通知書に従って、引き換えしてください。

応募先・問合せ 七会町民センター「アツマーレ」(城里町小勝2268-3) ☎0296-88-3111



さようなら 大好きな常北幼稚園

3月16日(土)、常北幼稚園において、卒園式と閉園式が行われました。

常北幼稚園は、昭和45年4月に開園し、以来49年間に4,581名の園児を送り出してきましたが、平成31年3月をもって閉園することになりました。

卒園式では、卒園児15名一人ひとりに、粕谷眞一 園長から保育証書が授与されました。

閉園式では、49年間の園のあゆみが紹介され、参列者は当時は懐かしみました。最後に、園児全員が「楽しかった幼稚園、大好きだった幼稚園、ありがとう」と別れの言葉を述べました。

式典後、園庭に卒園者や地域の方が集まり、園への感謝の思いを込めて、バルーン・リリースを行いました。



▲平成30年度卒園生



▲閉園式の様子



▲園に寄せられたたくさんのメッセージ



▲閉園セレモニーにお集まりの皆さん

～常北幼稚園49年のあゆみ～

- 昭和45年4月 常北町立常北幼稚園開園
- 昭和52年3月 遊戯室増設
- 平成元年10月 図書室完成
- 平成10年8月 総合遊具設置
- 平成14年4月 2年保育開始
- 平成17年2月 町村合併により
城里町立常北幼稚園となる
- 平成24年5月 預かり保育開始
- 平成31年3月 閉園



かなた 関 叶汰くん(阿波山)
父・祐也さん 母・文華さん



我が家の末っ子かなっぺ！元気がスクスク大きくなってね！

りく 小松 睦くん(春園)
父・洋介さん 母・瞳さん



睦くん元気いっぱい育ててね。



城里町 Facebook 「城里ふるさと便り」

<https://www.facebook.com/town.shirosato>

町の情報を随時更新しています。



ホールの湯 城里町民特別優待券について

この券は、自治会加入世帯に配付しています。住みよい地域社会をつくるため、自治会の加入促進にご協力をお願いいたします。
※無効の印が押印してある券はお使いいただけません。

