



期間限定

町じゅうカフェが オープンしました

城里町と筑波大学の建築・地域計画研究室の共催で「町じゅうカフェ」を実施しています。ユニークな軽トラ屋台を使って城里町を巡り、気軽に立ち寄れる交流の場を提供しています。

当日は、城里町の特産品を活かした軽食とお飲み物を無料でご提供します。屋台を見つけたら、お気軽にお立ち寄りください。
※詳細は、回覧文書と町ホームページでお知らせします。



**今月の
主な内容**

- P. 2 10月からマイナンバー制度がスタートします
- P. 3 電気柵を安全にお使いいただくために
- P. 4 まちのわだい
- P. 6 下水道の日
- P. 7 情報公開・選挙人名簿の閲覧状況
- P. 8 お知らせ
- P.11 まごころ通信
- P.12 第10回ふれあいの船
- P.13 はるその常北校
- P.14 文芸しるさと&今月の相談
- P.15 桂図書館資料館だより
- P.16 1才になりました



10月から マイナンバー制度 がスタートします

10月から、住民票の住所へマイナンバー(個人番号)通知カードを送付します

住所地以外の場所にお住まいの方は

送付先(居所情報)の登録 が必要です

申請書の提出期限

9月25日(金)
必着

申請が必要な方

- 東日本大震災の被災者で、住所地以外の居所に避難されている方
- ドメスティック・バイオレンス、児童虐待等の被害者で住所地以外の場所にお住まいの方
- ひとり暮らしで、医療機関や施設等に入院・入所している方
- その他やむを得ない理由により、住所地において通知カードの送付を受けることができない方

送付先(居所情報)登録の方法

「通知カードの送付先に係る居所情報登録申請書」に必要事項を記入し、下記の必要書類を添えて、役場企画財政課に直接または郵送にて提出してください。

※申請書は、役場町民課及び各支所の窓口でお受け取りいただくか、町ホームページからダウンロードしてください。

＜添付書類＞※コピーをご提出ください。

- ①対象者の本人が確認できる書類
- ②居所に居住することを証明する書類
- ③代理権を証明する書類
- ④代理人の本人確認書類

※③、④は代理人が申請する場合のみ

問合せ 企画財政課(〒311-4391 城里町石塚1428-25)
☎029-288-3111(内線238) ㊚ <http://www.town.shirosato.lg.jp/>

城里町まち・ひと・しごと 創生本部を設置しました

本町における少子高齢化の進展及び急速な人口減少に対応し、持続可能な発展と活力ある地域づくりのための施策を総合的かつ計画的に実施することを目的として、「城里町人口ビジョン」及び「城里町まち・ひと・しごと創生総合戦略」を策定し、これを推進するため、「城里町まち・ひと・しごと創生本部」を設置しました。

問合せ 企画財政課
☎029-288-3111(内線239)

組織名称 城里町まち・ひと・しごと創生本部

設置日 7月6日(月)
※同日に第1回会議を開催

組織体制

本部長：町長 副本部長：副町長
本部員：教育長及び全ての課・局長

検討事項

- ・まち・ひと・しごと創生の取組について
- ・今後の町の取組について
- ・城里町の人口動向について
- ・今後のスケジュールについて

※第1回会議では、第2次城里町総合計画の策定と並行して進めていくことを確認しました。

電気柵を
設置している
皆さんへ

電気柵を安全にお使いいただくために

「電気柵」は野生鳥獣からみなさんの大切な農作物などを守る重要な防護資材です。

そこで、使用に当たっては電気事業法の設備基準に従うとともに、電気柵用電源装置は安全が確認された製品を使用し、適正な設置と管理により事故防止に努めましょう。

☑ご確認ください

- 危険表示の看板を設置していますか？
- 30ボルト以上の電源使用時は、漏電遮断器を設置していますか？
- アースを設置していますか？

「電気さく」 とは？

- 田畑や牧場などで、高圧の電流による電気刺激によって、野獣の侵入や家畜の脱出を防止する「さく」のことです。
- 「電気さく」は、人に対する危険防止のために、電気事業法によって施設方法が定められています。



「電気さく」施設上の注意

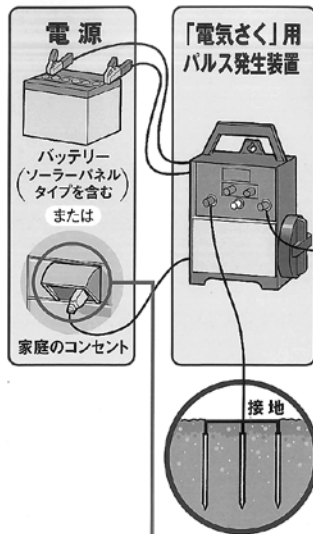

！ 漏電遮断器の設置
「電気さく」を公道沿いなどの人が容易に立ち入る場所に設置する場合で、30ボルト以上の電源（家庭のコンセントなど）から電気を供給するときは、危険防止のために漏電遮断器を設置する必要があります。

！ 電波発生による障害の防止

「電気さく」から発生する電波が、テレビやラジオなどの無線設備に継続的かつ重大な障害を生じさせないように施設する必要があります。



！ 危険表示
人が見やすいように、適当な位置や間隔で危険表示をする必要があります。

経済産業省発行パンフレット「鳥獣害対策用の電気さくについて」より

問合せ 産業振興課 ☎029-288-3111 (内線253)

秋の全国交通安全運動(9月21日~30日)

～9月30日は交通事故死ゼロを目指す日です～

秋になると日没時間が急激に早まり、夕暮れ時や夜間には見えにくさから重大な交通事故につながる恐れがあります。

ドライバーは前照灯を早めに点灯し、歩行者や自転車利用者は目立つ服装や反射材の着用を心がけるなどして、交通事故を未然に防ぎましょう。

問合せ 町民課 交通防犯グループ
☎029-288-3111 (内線113)

《運動の重点》

- ① 夕暮れ時と夜間の歩行中・自転車乗車中の交通事故防止（特に、反射材用品等の着用推進及び自転車前照灯の点灯徹底）
- ② 全ての座席のシートベルトとチャイルドシートの正しい着用の徹底
- ③ 飲酒運転の根絶

まちのわだい

MY TOWN NEWS

7/25 “社会を明るくする運動”街頭キャンペーンが行われました

7月の「社会を明るくする運動」強調月間に合わせて街頭啓発キャンペーンを実施しました。

町保護司会、更生保護女性会員等が、旧石塚駅前通り、道の駅かつら、物産センター山桜の3か所で啓発品を渡しながら、更生保護への理解と犯罪のない明るい社会づくりへの協力を呼びかけました。



7/10 いじめについて考えよう！ ～人権擁護委員による出前授業～

七会小学校で、町人権擁護委員の阿久津紘さんと和氣力さんを迎えて人権教室が行われました。城里町では、小学生に「いじめのない楽しい学校生活を送るためにはどうすればよいか」を一緒に考えてもらおうと、人権擁護委員が町内の学校を訪問して人権教室を開催しています。

3年生は、いじめをテーマにしたDVDを観賞し、児童各自が感じたこと、思ったことを短い作文にまとめて発表し、講師のアドバイスを受けながら、クラスメイトとともにいじめについて考えました。

～根本陽菜さんの作文より～

「いじめは、絶対ダメだと思いました。いじめられている人を見たら、必ず助けようと思いました(一部抜粋)」



平成27年度

花いっぱい運動コンクール審査結果

7月7日(火)、平成27年度城里町花いっぱい運動コンクールの審査が実施されました。今年度の審査結果については以下のとおりです。

[参加団体数：35団体]



◀最優秀賞
磯野そよ風ガーデンクラブ

地域 の部	最優秀賞	磯野そよ風ガーデンクラブ
	優秀賞	錫高野生産クラブ
	//	上坏フラワーボランティアの会
	//	下坏三世交代流団体



◀最優秀賞
石塚小学校

学校 の部	最優秀賞	石塚小学校
	優秀賞	七会小学校
	//	常北小学校

※最優秀賞に輝いた2団体を、城里町の代表として大好きいばらき県民会議主催の第43回花と緑の環境美化コンクールに推薦しました。

8/6 桂聖明園と福祉避難所設置に係る災害協定

町内の通所型介護施設「桂聖明園」を運営する社会福祉法人聖明福祉会(本間昭雄理事長)と町が「災害時における福祉避難所の設置運営に関する協定」を締結しました。

福祉避難所とは、高齢者や障害者など、災害時に支援を必要とする人を受け入れる避難所のことをいいます。協定書では、城里町で大規模な災害が発生し、要支援者を確認した場合の福祉避難所の設置運営に係る手続き方法等を定め、災害時の避難援護が円滑にできるようにしています。

協定書に署名した上遠野町長と桂聖明園の坂原昭人施設長▶





まきもち



長〜い短冊にみんなで
願い事を書きました。



7月24日、25日／旧石塚駅前通り

しろさと七夕まつり

2015



古内大杉ばやしの演奏

20年以上の歴史がある七夕まつり。歩行者天国になった通りには色とりどりの七夕飾りが並び、まきもちや神輿巡行などが行われました。



城里の夏祭り



熱気あふれる よさこい総踊り

しろさと

ふるさとまつり



盆踊り大会とよさこいの演舞で盛り上がったしろさとふるさとまつり。祭りのフィナーレでは、約1,500発の花火が夜空を彩りました。

8月16日／大桂公園



盆踊り



よさこい演舞

9月10日は

下水道の日

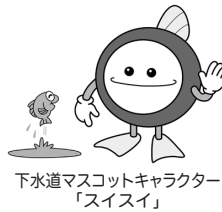

下水道マスコットキャラクター「スイスイ」

【下水道の日とは？】

「下水道の日」は、1961年（昭和36年）、著しく遅れているわが国の下水道の全国的な普及（当時の普及率：6%）を目的に「全国下水道促進デー」として始まり、平成13年より親しみのある名称として「下水道の日」に変更されました。

●「良い暮らし 地下で支える 下水道」

平成26年度茨城県下水道促進週間コンクール 知事賞特選

●「忘れない 暮らしの下に 下水道」

平成26年度下水道いろいろコンクール標語部門 国土交通大臣賞

下水道の接続は3年以内に！

～接続推進員がご家庭を訪問します～

下水道の利用が可能になった区域にお住まいの方は、整備後3年以内に公共下水道へ接続することが義務付けられています。

町では、水洗化促進のため接続推進員が、下水道未接続のご家庭を訪問し、水洗化（下水道への接続）のお願いと調査を実施しています。

すでに下水道を使用できる地域の方は、トイレを水洗に改造し、雑排水（風呂・台所・洗濯等の排水）と共に下水道へ流すための工事が必要です。

接続工事については、町指定の排水設備指定工事店にご相談ください。

平成27年度 茨城県下水道促進週間コンクール 推薦作品を展示します

茨城県主催の「茨城県下水道促進週間コンクール」に町から推薦する町内小・中学生の作品を下記のとおり展示しますので、ぜひご覧ください。

展示期間 9月19日（土）～23日（祝・水）

展示会場 コミュニティセンター城里
1階 展示ロビー

展示作品 ・書道部門（10点）
・絵画・ポスター部門（10点）
・標語部門（5点程度）

※作品点数は変更になる場合があります。

問合せ 下水道課 ☎029-288-7377（直通）

『城里町政治倫理条例倫理基準に係る審査』～経過と概要報告～

平成27年5月21日付けで上遠野修城里町長より城里町政治倫理審査会に、政治倫理条例倫理基準に係る調査請求がありました。

城里町政治倫理審査会ではこの請求を受け次のとおり3回の政治倫理審査会を開催し、7月23日付けで結果報告を町長に提出しました。

第1回審査会 6月3日（水）午前10時より〔全員出席〕

第2回審査会 6月22日（月）午後2時より〔 〃 〕

第3回審査会 7月23日（木）午後2時より〔 〃 〕

	審査請求概要	審査結果
①	(有)東海組は、町政治倫理条例第4条第1項の規定に違反している疑い	城里町政治倫理条例第4条第1項に抵触すると判断した。
②	根本正典町議会議員が町政治倫理条例施行規則第3条第2号に違反している疑い	城里町政治倫理条例施行規則第3条第2号に抵触すると判断した。

問合せ 総務課 ☎029-288-3111（内線210）

＜解説＞

○町政治倫理条例
第4条第1項
町長等及び議員、若しくはその配偶者、2親等以内の親族が役員をしている企業、町長及び議員が実質的に経営に携わる企業は、町が行う請負契約は辞退しなければならない。

○町政治倫理条例施行規則
第3条第2号
実質的に経営に携わっている企業の基準を、次のように規定しています。
▶町長等及び議員が年額50万以上の報酬等を受けている企業

平成26年度

情報公開制度・個人情報保護制度の運用状況

<情報公開制度>

◇請求者の内訳

区 分	人数
町内に住所を有する者	5人
町内に事務所又は事業所を有する個人及び法人 その他の団体	—
町内に存する事務所又は事業所に勤務する者	—
町内に存する学校に在学する者	—
実施機関が行う事務事業に利害関係を有する者	3人
合 計	8人

◇請求結果の内訳

		町長部局	教育委員会部局
請求件数		13件	2件
取下件数		—	—
決定 内容	全部開示	5件	2件
	部分開示	3件	—
	非開示	1件	—
	文書不存在	3件	—
	存否応答拒否	1件	—

※1人の請求者が同時に複数件の開示請求をしているため、請求件数が人数を上回る数字になっています。

<個人情報保護制度>

平成26年度の個人情報保護条例に基づく開示等の請求はありませんでした。

<利用方法>

- 情報公開の請求や個人情報の開示・訂正の請求をする場合は、総務課(役場本庁舎2階)で配付する請求書に必要事項を記入し、提出してください。
- 町は原則15日以内に開示(公開)か非開示かを決定し文書で通知します。
- 閲覧費用は無料ですが、コピーを必要とする場合は実費(白黒A4判は1枚につき10円、カラーA4判は1枚につき75円)がかかります。
- 町が保有する情報は公開することが原則ですが、個人のプライバシーが侵害されたり、公共の利益が損なわれたりする場合には非開示となります。

問合せ 総務課 ☎029-288-3111(内線214)

平成26年度 選挙人名簿抄本の閲覧状況

平成26年度の選挙人名簿抄本の閲覧状況について、公職選挙法第28条の4第7項及び公職選挙法施行規則第3条の4の規定により、次のとおり公表します。

なお、在外選挙人名簿抄本の閲覧はありませんでした。

	閲覧年月日	閲覧申出者の氏名 主たる事務所の所在地(法人の場合)	利用目的の概要	閲覧に係る 選挙人の範囲
1	平成26年 6月11日	朝日新聞社東京本社 世論調査部長 堀江 浩 東京都中央区築地5-3-2	政治・選挙などに関する世 論調査の調査対象者抽出	第4投票区 7件
2	平成26年 6月18日	(株)サーベイリサーチセンター 代表取締役 藤澤 士朗 東京都荒川区西日暮里2-40-10	平成26年度県政世論調査の 調査対象者抽出	第1・2投票区 13件
3	平成26年 10月29日	筑波大学理工学群社会学類 高橋義明研究室 高橋義明 茨城県つくば市天王町1-1-1	政治・選挙などに関する世 論調査の調査対象者抽出	第8投票区 20件
4	平成27年 2月5日	朝日新聞社東京本社 世論調査部長 堀江 浩 東京都中央区築地5-3-2	政治・選挙などに関する世 論調査の調査対象者抽出	第13投票区 7件

問合せ 城里町選挙管理委員会事務局 ☎029-288-3111(内線214)

お知らせ

城里町役場（代表）

☎ 029-288-3111

お知らせ

「私の好きな城里町」写真コンクール募集期間を延長します

城里町誕生10周年記念事業「私の好きな城里町」写真コンクールの募集期間を次のとおり延長します。

応募期限（変更後）

9月15日（火）まで

〔変更前／8月31日（月）まで〕

※一般投票と実行委員会による選考により、優秀作品を選びます。

※応募方法等詳細については、左記あてにお問い合わせください。

子育て支援員研修

問合せ 城里町誕生10周年記念事業実行委員会事務局
（城里町役場総務課内）
☎ 029-135317466

対象 保育や子育て支援の仕事

に関心を持ち、子育て支援分野に従事することを希望する方

研修日程（予定）

10月下旬～平成28年3月頃

研修内容 基本研修、専門研修

（基本研修の修了者向け）

申込締切 10月上旬

※研修の日程や会場、申込み方法等、詳細については、茨城県子育て人材支援センター（茨城県社会福祉協議会内）お問い合わせください。

問合せ 茨城県子育て人材支援センター（茨城県社会福祉協議会内）
☎ 029-130110294

登記相談事前予約サービスについて

水戸地方法務局では、登記相談の待ち時間解消のため、登記相談の事前予約サービスを実施しています。

なお、相談時間はお一人様2分とさせていただきますので、あらかじめご承知お願います。

予約・問合せ

■不動産登記の相談
水戸地方法務局不動産登記部
☎ 029-122719922
■会社・法人登記の相談
法人登記部門
☎ 029-122719926

相談

「法の日」司法書士法律無料相談

茨城司法書士会では、「法の日」にちなんだ法律無料相談を実施します。

日時 10月3日（土） 午前10

時～午後3時

相談会場 茨城司法書士会館（水戸市五軒町1丁目3番16号）

相談内容 借金、土地・建物、相続、裁判、会社等に関する相談及びこれに関する登記相談

※事前申し込みは不要です。

※当日会場にお越しいただけない方のために、左記の問い合わせ先で、電話による相談も受け付けます。

問合せ 茨城司法書士会

☎ 029-122510111

行政書士による無料相談

日時 毎月第2火曜日

午後1時～4時

9月8日、10月13日、11月10日、12月8日、平成28年1月12日、2月9日、3月8日

場所 城里町役場 本庁舎

2階 ミーティングルーム

相談内容 相続・遺言、各営業許認可、農地転用、土地利用、外国人在留、事業承継など
※事前申し込みは不要です。

問合せ

茨城県行政書士会 水戸支部
☎ 029-125113101
茨城県行政書士会 事務局
☎ 029-130513731

広告

募 集

公民館一日講座受講生募集

受講を希望する方は、各公民館に直接、または電話でお申し込みください。参加費は無料です。

◇お薬の正しい使い方（なゝるほど講座）

日時 10月4日（日） 午前10時～正午

場所 桂公民館

対象 町内に在住、または通勤通学されている方

定員 先着50名程度

持参品 筆記用具

講師 黒澤 忍 先生

申込期間 9月15日（火）～30日（水）（受付は、月曜日を除く午前9時～午後5時）

申込先・問合せ 桂公民館

☎029-289-2222

◇幸せウォーキング教室

日時 10月18日（日） 午前9時～正午

場所 岩船地区公民館

対象者 町内に在住、または通勤通学されている方

定員 先着20名程度

持参品 タオル、帽子、水分補給用の飲み物、ウォーキングシューズ（雨天時は、室内用のもの）

講師 川上 清先生

申込期間 9月16日（水）～30日（水）（水・金・日のみ、午前9時～午後5時）

申込先・問合せ 岩船地区公民館
☎029-289-4535

町体育協会レクリエーション連盟主催ハイキング参加者募集

日時 9月30日（水）午前10時 出発

集合場所 ホロルの湯 駐車場

行程 当日のお楽しみ（ミス

テリーコース、常北地区を巡ります。）

※事前申し込みは不要です。

問合せ 教育委員会事務局

生涯学習グループ
☎029-288-3135

ホロルの湯からのお知らせ

◇近日のイベント

- ・9/17（木）「健康体操教室」（10:00～17:00/無料休憩所 いこい）
- ・9/20（日）「手作り市」（10:00～17:00/玄関ホール）
- ・9/27（日）「ホロルまつり」（10:00～17:00/玄関ホール）

◆休館日 ※シルバーウィークは休まず営業します
9月7日（月）～11日（金）[設備点検]、14日（月）、24日（木）、28日（月）、10月5日（月）、13日（火）、19日（月）、26日（月）

問合せ ホロルの湯 ☎029-288-7775

婚活BBQパーティinしろさと

しろさと町で恋の炎が燃え上がる
Let flame of love flare up in shirosato

日時 9月27日（日） 午前10時～午後3時
場所 ふれあいの里（城里町上入野4384）
会費 男性 3,000円 女性 2,000円
定員 男性15名 女性15名

※定員を超えた場合は抽選となります。

主催 城里町商工会青年部

申込先・問合せ 城里町商工会 ☎029-289-2132



町職員人事異動

（ ）（内前課等）
※課長補佐級以上のみ掲載

■退職（7月31日付け）

▼仲田克之（企画財政課長）

■配置替え・昇任等

（8月1日付け）

▼企画財政課／課長 鯉淵 弘之（町民課長）▼町民課／

課長 金長典子（同課長補佐

（8月17日付け）

▼水道課／課長 河原井明

（開発公社派遣）

高齢者虐待を ご存じですか？

【身体的虐待】

- 身体への暴行（叩く、つねる、やけどをさせる等）
- 身体拘束（ベッドに縛り付ける、意図的に薬を過剰服用させる）



～全国で年間1万件以上もの
高齢者虐待が起きています～

【心理的虐待】

- 怒鳴る、ののしる、悪口を言う
- 失敗を嘲笑し、言いふらす
- 高齢者が話しかけても意図的に無視する



【経済的虐待】

- 高齢者の金銭や財産を本人の同意なしに使う
- 日常生活に必要な金銭を渡さない・使わせない

【介護・世話の放棄・放任】

- 入浴・散髪させない（劣悪・不衛生な生活の放置）
- 必要な医療・介護サービスを利用させない

【性的虐待】

- 高齢者へのわいせつな行為の強要
- 性的なはずかしめ（裸での放置）

※認知症及び高齢者虐待など高齢者に関するご相談は保険課内の城里町地域包括支援センターで受け付けています。

問合せ 城里町地域包括支援センター（保険課内） ☎029-288-3111（内線145）

城里町の文化財さんぽ(四)

県指定史跡

「那珂西城跡」

な か さ い じ ょ う あ と

指定年月日／昭和九年二月一八日

所在地／城里町那珂西一九五八

管理・所有者／宝幢院



那珂西城跡は、那珂西台地の南東端に位置し、東・西・南は、標高差二〇メートルを超える急斜面、さらに東の那珂川、西の西田川により護られています。北は、防禦困難な平坦地です。

築城開始の年代は、鎌倉時代とされています。室町時代以前の城主は明確ではありません。通説では秀郷流藤原姓の那珂通泰や通辰が居住したとされていますが、近年では大中原流の那珂氏とする説が有力となっています。室町時代以降は、佐竹氏が支配し、同氏の秋田移封（慶長七年）により廃城になったとされています。城域は、「本城」「中城」「兵庫坪」の三つの郭から構成されています。

石碑は、昭和一〇年、東茨城郡北部教育会と石塚町外七ヶ村により建立された。碑文は、陸軍大臣林銑十郎の揮毫になるもの。林は石川県出身で、後に第三代内閣総理大臣となった。

なかでも、現在宝幢院の境内地となつている「本城」は那珂西城の本郭で、周囲は高さ三〜四メートルの土塁と空堀に囲まれ、北西端には虎口（出入口）が残っています。史跡指定地も、「本城」の土塁南西端部にあり、土塁上には石碑（写真）が建っています。石碑の裏面には、「①那珂西城は南北朝時代に那珂通辰が勤王の義軍を起した所であり、昭和九年一月に県史跡に指定されたこと。②通辰は楠正家と共に瓜連城で戦い、敗れて常陸太田市増井町で自刃したこと。③子孫の那珂権兵衛が今も対岸の下江戸に住んでいること。④記念碑を建てて郷土勤王の発祥を後世に伝えること」等が刻まれています。

問合せ 教育委員会事務局

☎029-288-13135



9月は「茨城県認知症を知る月間」です

楽しく明るく くよくよせず 生きがいをもった生活を

～ 認知症の予防について ～

○食事や運動など、まず生活習慣病の予防を心がける

認知症の半数以上を占めるアルツハイマー病では、生活習慣病対策が発症のリスクを減らすことが示されています。最近では、糖尿病とアルツハイマー病の関係も注目されています。

また、認知症全体のおよそ2割を占める脳血管障害による認知症の場合は、高血圧や高脂血症、肥満などの対策をとることが有効です。つまり、食事や運動・睡眠など、生活習慣に気を配ることで、認知症の発症や進行を遅らせられると期待されています。

サンマなどの青魚には、血液をサラサラにするEPAや神経細胞に良いDHAなどが多く含まれています。



脳の栄養が不足しないように、食事は1日3回バランスよく食べましょう。



体操やウォーキングなどの適度な運動は生活習慣病を予防し、脳内の血流量を増やします。



気軽に参加できる
ふれあいサロンがおすすめ！

○意識して脳を使うことで、脳の活性化をはかる

脳を使わないことが認知症の発症や進行を早めてしまいます。脳を活性化させるためにはいろいろな方法がありますが、大切なのは「楽しく行う」こと。

また、1人で行うより家族や仲間と一緒に行うことが大切です。コミュニケーションづくりに役立つことばかりではなく、「楽しい」「うれしい」といった感情が伴えば、効果はさらに高まります。これらが総合的に作用して、認知症予防につながります。

学 習



趣 味



ゲ ー ム



ボランティア



問合せ 常北保健福祉センター ☎029-240-6550

第10回 城里町ふれあいの船事業



尻別川でのラフティング体験



火山活動が続く有珠山を散策



フェリーの操舵室を見学



大洗港を出発



みんなで食べるお弁当は最高だね!



小樽市内を散策



リーダーの皆さん
ありがとうございました



感想文作成中

城里町ふれあいの船事業とは？

町内の小学6年生を対象に、「城里町ふれあいの船事業」を実施しました。

この事業は、北海道の雄大な自然の中での活動や船を利用した集団活動を経験し、通常の学校生活では得られない自然とのふれあいや互いの心のふれあいを通して、心身ともに調和のある人間形成を図ることを目的とした事業です。

実り多い5日間

出発式では、檜山匠さん(石塚小)が参加者を代表してあいさつし、家族に見送られながら元気に出発しました。

大洗港から苫小牧港までは約19時間。船中では、親睦を深めるための交流会や、操舵室の見学などを行いました。

北海道到着後は、昭和新山や有珠山で火山活動の様子を見学。尻別川の川下りを体験では、北海道の雄大な自然を満喫しました。

また、小樽市内や旭山動物園の見学では高校生リーダーが中心となって計画を立て、限られた時間を有効に使って名所を巡ることができました。

5日間の研修を終えて

ふれあいの船事業を通して、知らないもの同士が互いにふれあい、集団生活におけるルールやマナー等を身につけることができました。また、引率者の高校生の高成長も日に日に感じ取ることができ、非常に有意義であったと思います。

子どもたちの間には、5日間の団体生活でお互いに助け合い、認め合い、感謝し合うという気持ちが生え、解散式ではそれが深い感動となって表れました。5日間という短い期間で一人ひとりが成長を得られ、すばらしい船の旅となりました。

《ふれあいの船行程表》

1日目	
15:00	出発式(常北公民館)
18:30	大洗港出港
2日目	
09:00	操舵室・デッキ見学
13:30	苫小牧港到着
15:20	有珠山散策
17:20	宿泊地到着(洞爺湖)
20:45	花火見学
3日目	
09:30	尻別川ラフティング
12:00	ふきだし公園で昼食
14:30	小樽運河散策
19:15	宿泊地到着(札幌)
4日目	
10:30	旭山動物園到着
18:30	苫小牧港出港
5日目	
09:15	感想文作成
11:45	解散式
13:30	大洗港到着
15:30	到着(常北中学校)

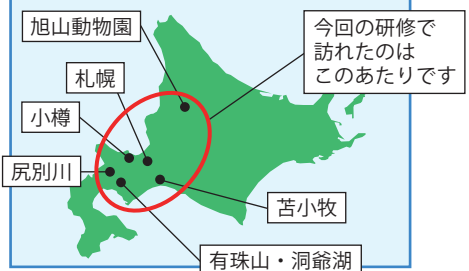

はるその常北校

水戸桜ノ牧常北校

オープンスクール

7月28・29日

平成27年度第1回学校公開 7月1日

授業参観終了後、上遠野町長をはじめ、地域の行政及び教育関係者のご出席を賜り「常北校の将来を考える協議会」及び「後援会」を開催しました。来校された皆様からいただいたご意見を真摯に受け止め、今後もよりよい常北校づくりに取り組みます。



中学3年生と保護者を対象に、オープンスクールを開催しました。全体会での学校概要説明の後、学校見学、さらに部活動等の体験講座と、一足早く常北校の雰囲気を感じました。

部活動の活躍



ボクシング部 関東優勝・インターハイ出場!

2年生の富施郁哉君(友部二中出身)が、山梨県で行われた関東大会で見事優勝!同時に、大会の敢闘賞も受賞しました。富施君は、県高校総体でも優勝し、兵庫県で開催されたインターハイにも出場しました。惜しくも2回戦で敗れましたが、全国の舞台で大きな経験を積みました。

囲碁部も健闘!

主将 久貝 友里さん(常北中出身)
副将 長井 綾乃さん(内原中出身)
三将 齊藤 絵理香さん(常北中出身)
全国高校囲碁選手権茨城県大会において、女子団体の部で第2位、女子個人の部で主将の久貝さんが第3位入賞を果たしました。

第97回 全国高校野球選手権茨城大会開会式選手宣誓

橋本翼主将(常北中出身)が抽選会で97回大会の「97番」を引き当てました。開会式では、大観衆と104校101チームの選手が見守る中、橋本主将は落ち着いて堂々と選手宣誓を行いました。



<宣誓の内容>

高校野球の全国大会が始まって100年という節目の年。重厚な歴史を未来につなぐ、第97回茨城県大会が始まります。私たち選手一同は、大好きな野球ができる喜び、そして、今まで支えてくださった方々への感謝を一球一球に込め、仲間を信じて最後まで正々堂々、全力でプレーすることを誓います。

充実のコミュニケーション能力育成プログラム

常北校では、県の「一人一人が輝く活力ある学校づくり推進事業」のもと、確かなコミュニケーション能力の育成を目指して多彩でユニークな活動に取り組んでいます。その中からいくつかを紹介します。

SNS教育講話

4月25日

KDDIから講師を迎え、全校生徒がスマートフォンの安全な利用法などを学びました。



卒業生による進路講話

6月12日

社会の多方面で活躍する卒業生から、実体験に基づく親身なアドバイスをいただきました。



2年 異文化体験講座 6月3日

茨城大学で学ぶ留学生を招いて、その国の文化を体験する異文化体験講座。今回は中国・韓国・ベトナム出身の計4名の留学生が来校しました。



1年 コミュニケーション演習②

6月3日

グループに分かれて伝言ゲーム形式での演習を行い、情報を相手に正しく伝えるスキルを学びました。



問合せ 水戸桜ノ牧高等学校常北校(城里町春園1634) ☎029-288-2028 <http://www.johoku-h.ibk.ed.jp>

今月の相談コーナー

9月

相談内容	日時	場所	内容等	相談員	問合せ
行政相談	30日(水) 10:00~12:00	七会公民館	内容/行政サービスに関する苦情、行政の仕組みや手続きに関する相談など	行政相談委員	総務課 ☎029-288-3111 (内線214)
心配ごと相談	9日(水) 30日(水) 10:00~12:00	コミュニティセンター城里	内容/家庭内の心配ごと、交通事故、結婚、離婚、遺産相続、土地問題など	町の相談員、弁護士	社会福祉協議会 ☎029-288-7013
消費生活相談	毎週月・水・金曜日 9:00~16:00	産業振興課	内容/悪質商法や多重債務などの消費者トラブル ※事前に電話で申し込み。	消費生活相談員	産業振興課 ☎029-288-3111 (内線257)
教育相談	毎週火・木・金曜日 10:00~17:00	うぐいすの広場	内容/教育に関すること全般 相談専用 ☎029-288-2080	専門指導員	教育委員会事務局 ☎029-288-7010
こころの相談会	15日(火) 13:30~16:30	常北保健福祉センター	内容/こころの病気に関することなど ※事前に電話で申し込み	精神保健福祉士、保健師	健康福祉課 ☎029-240-6550

俳句

朝の陽はまことに赤しほとときす
飯田 勇一
盆の客帰りて部屋の広くなり
仲田 まちゑ
稲穂風村の隅々まで匂ふ
鯉淵 寿美恵
ふる里へ列車乗り継ぎ盆休暇
綿引 英子
湾曲の砂浜平ら晩夏光
今瀬 多代美
秋の能登続く朝市浜訛
森 静江

文芸しろさと

短歌

歌集をば開けばわたしの膝の上
にひらりと落つるもみぢの押葉
所 美恵子
燕の巣東と南に子そだてし
八羽一斉に飛び立ちゆきぬ
山形 式妙
来る秋の観音霊場巡拝は栃
木県とふ無事参加せむ
杉山 みちこ
つなぎあるこの柔らかき孫の手
の掴む未来の危惧は思ふまじ
渡辺 千紗子
台風が日本海へと去りし後
華やぐ虹の天空仰ぐ
大森 久子

良夜なり姉妹で浸る露天風呂
袴塚 良子

作り置く氷山盛り夏木立
竹内 幸子

枝垂り尾をなでて供へて真菰糊
一杉 常子

万緑の七滝水車小屋守り
飯村 昭子

白檀の匂ひも秋の扇なり
瀬谷 博子

八・一五誕生日毎老目立つ
岩下 金司

ずぶ濡れの山峡抜けて夏の月
田口 勝元

語部に耳かたむける終戦日
寺門 孝子

川柳

この猛暑婆もたまらずストリップ
富田 多蔵
今年もまた暑いあついで齡重ね
飯村 孝一
ひぐらしや西瓜の種とぶ夕涼み
武田 修一

ひもすがら夜すがら鳴いてホト
トギス殺伐の世を嘆いてゐるか
青柳 京子

改憲への不安つのり来わが世
代この穏やかな日々若き等に
枝 不美

夕焼けは遠き山脈赤く染め
ひぐらし鳴きて亡き姉しのぶ
島 愛子

思い出のつまった服は捨てられ
ずまた任舞いこむ箆笥の中に
坪井 きよ子

灯台の百八段を息子と登り
塩谷岬の海を見下ろす
萩谷 登喜子

人形に人身を拭い浄めたり
夏越の被茅の輪くぐる
富田 佐智子

八月の輝く太陽昇り来て夏
の野菜にふりそそぐなり
鶴田 すが

我が畑は露と生姜とこごみ達
独活もあるわよ蕨もあるの
富田 欽子

大勢の人との出会い嬉しくて
クローケー競技我も入りたる
菌部 光子

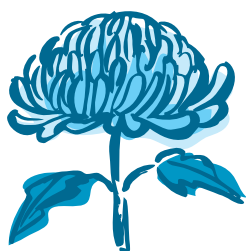

新着図書から

▼朝が来る／辻村深月／文藝春秋 ▼あなたが消えた夜に／中村文則／毎日新聞出版 ▼茨城にとっておきの雑貨屋さん／ジェイアクト／イツ出版 ▼いばらきにとっておきのパン屋さん／ゆたり編集室／茨城新聞社 ▼今押さえるべきマイナンバー理解のカギ／社労士・税理士マイナンバー実務研究会／労働新聞社 ▼岳飛伝 13／北方謙三／集英社 ▼ドクター・スリープ 上・下／ステューヴン・キング／文藝春秋 ▼まじっく快斗1412 5・6／青山剛昌／小学館



☎ 029-289-4946

パソコン・携帯から蔵書検索・予約できます

PC <http://lib.town.shirosato.ibaraki.jp>

携帯 <http://lib.town.shirosato.ibaraki.jp/mobile/>

携帯用QRコード



★新刊案内★

○ラプラスの魔女



著 東野 圭吾

円華という女性のボディガードを依頼された元警官の武尾は、彼女の不思議な能力を疑いはじめる。同じ頃、2つの温泉地で硫化水素による死亡事故が起きていた。検証に赴いた研究者・青江は、双方の現場で円華を目撃し…。

○リバーズ



著 湊 かなえ

平凡なサラリーマン、深瀬和久の趣味はコーヒーを飲むこと。その縁で、美穂子という彼女もでき、人生に彩りが添えられると思つた。だが、「深瀬和久は人殺しだ」と書かれた告発文が送りつけられ…。

★新刊案内(児童書)★

○ぼくだってウルトラマン



作 よしなが こうたく

なかなか強くなれないウルトラマンユウキ。そんなユウキを励ますけんたたちは、怪しい老人から、どんなものでも大きくするマシーンをもろう。ユウキがそれを付けると…。

○おばけのモジくん トイレいけるもん！



作・絵 モカ子

寝る時間になりました。小さなこわがりおばけのモジくんは、おしっこしたいのに、トイレがこわくてモジモジしています。ひのたまじいちゃんについてきてもらい、トイレに向かうと…。

カレンダー 9・10月

日	月	火	水	木	金	土
		9/1	2	3	4	5
6	7	8	9	10	11	12
13	14	15	16	17	18	19
20	21	22	23	24	25	26
27	28	29	30	10/1	2	3
4	5	6	7	8	9	10
11	12	13	14	15	16	17
18	19	20	21	22	23	24
25	26	27	28	29	30	31

火～金 10:00～18:00
土・日・祝 10:00～17:00
■ 休館日
○ おはなし会 11:00から

新聞・雑誌・段ボールの出し方について

紙類は、指定日の午前8時～10時に回収拠点に出してください
(回収拠点はごみ収集日程表でご確認ください)

環境センターに直接持ち込む場合、重量に応じて処分料がかかります。回収時と同じように分別し、ひもで縛ってください。

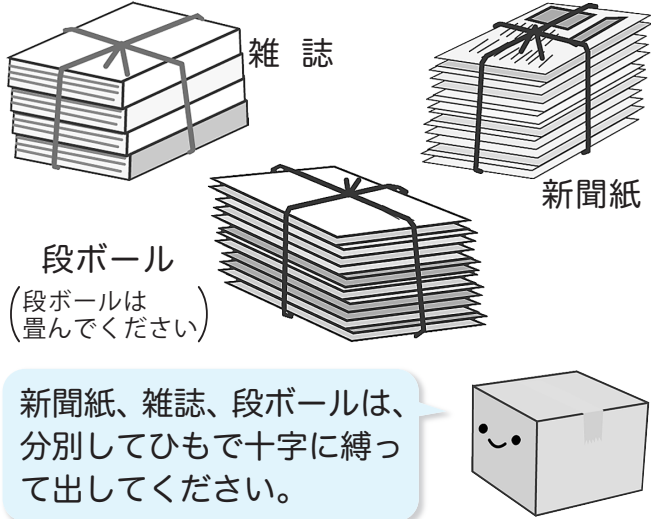

新聞紙、雑誌、段ボールは、分別してひもで十字に縛って出してください。

問合せ 城里町環境センター(城里町下古内 1680) ☎029-288-5525

Happy Birthday! 1才になりました

9月生まれの
1才は7人



9月27日生まれ
ひな
鯉淵 陽菜 ちゃん(上古内)
父・健太さん 母・理美さん



よく笑いよく食べるひなちゃん。
理玖くんと一緒に沢山楽しもう
ね♡♡

9月26日生まれ
みく
上遠野 未来 ちゃん(石塚)
父・修さん 母・久美子さん



我が家のアイドル未来ちゃん。
元気いっぱい育ててね。

9月22日生まれ
のあ
小滝 望愛 ちゃん(徳蔵)
父・真人さん 母・絵美さん



いつも笑顔なのあちゃん、毎日
お兄ちゃんの後をおかかっています。
元気に育ててください!

9月14日生まれ
かほ
古川 翔穂 ちゃん(石塚)
父・晶徳さん 母・恵さん



明るく、元気な子になってね。
かわいい娘♡



5年に1度の大調査!! / 国勢調査が、進化しました!

今回の調査は、パソコン・タブレット・スマートフォンからもご回答いただけます!

いつでもどこでも、便利に回答。

パソコン、タブレット、スマートフォンでの回答を可能に!!

インターネット回答がなかった

世帯には調査員が調査票をお配りいたします!!

インターネット回答は

調査票での回答は

9月10日~20日

10月1日~7日

9月10日~9月12日

インターネット
回答用IDを配布

9月10日~9月20日

インターネット
回答

9月26日~9月30日

調査票を
配布

10月1日~10月7日

調査票
提出

回答いただいた情報は厳重に保護されます。国勢調査は「統計法」で厳格な秘密保護が定められています。回答いただいた内容は統計以外の目的に使用することはありません。

国勢調査は、日本国内に住むすべての人と世帯を対象とした、国の最も重要な統計調査です。

調査結果は、福祉施策や防災計画、生活環境の改善をはじめとした日本の未来をつくるために欠かせない様々な施策の計画づくりなどに役立てられます。
マンションなどの集合住宅にお住まいの方、管理者の方におかれましても調査への回答、ご協力をお願いいたします。

国勢調査コールセンター



0570-07-2015 IP電話の場合:03-4330-2015

設置期間:平成27年8月24日から10月31日まで
市内通話料OK
ナビダイヤル 受付時間:午前8時~午後9時(土・日・祝日にもご利用になれます)

※おかけ間違いのないようご注意ください。

※ナビダイヤルの通話料金は、一般の固定電話の場合、全国一律に市内通話料金でご利用いただけます。

携帯電話・PHSの場合、それぞれ所定の通話料金となります。

※IP電話用電話番号の通話料金は、所定の通話料金となります。

問合せ 企画財政課 ☎029-288-3111 (内線239)

国勢調査2015キャンペーンサイトにてスペシャルムービー公開中!!

くわしくは

国勢調査2015

検索

<http://kokusei2015.stat.go.jp/>



国勢調査をよそおった「かたり調査」にご注意ください。

調査員は、「国勢調査員証」を身に付けています。不審に思われた場合には、市区町村の国勢調査担当までお問い合わせください。

総務省統計局

ホロルのたまご ~城里町民まつり~

11月14日(土)、15日(日) 会場:常北運動広場

今年も楽しいイベントを開催します。ぜひご来場ください。

問合せ 城里町観光協会 ☎029-288-3111 (内線256)

ホロルの湯

城里町民特別ご招待券について

この券は、自治会加入世帯に配付しています。
住みよい地域社会をつくるため、自治会の加入促進にご協力をお願いいたします。
※無効の印が押印してある券はお使いいただけません。

(キリトリ)

町の人口 8月1日現在

	人数	前月比
人口	19,990人	-10
男	9,684人	+5
女	10,306人	-15
世帯	7,281世帯	+6

今月の納税

国民健康保険税 (5期)
後期高齢者医療保険料 (3期)
上下水道使用料 (9月分)
住宅使用料 (9月分)
納期限: 9月30日(水)
納税には簡単で便利な口座振替をご利用ください。

本券は無効です

