

しろさと

平成27年
2015
2 月号
February No.121



友との再会 そして未来へ

1月11日（日）、平成27年城里町成人式典が行われました。
スーツや華やかな晴れ着に身を包んだ新成人は、中学時代の友人たちと再会を懐かしみ、新たな気持ちで大人への一歩を踏み出しました。
(関連記事は4・5頁に記載)

今月の 主な内容

- | | | | |
|------|----------------------|------|-------------------|
| P. 2 | 消防団員として活動してみませんか？ | P. 8 | お知らせ |
| P. 3 | 町政懇談会で出された意見に対する検討状況 | P.10 | まごころ通信 |
| P. 4 | まちのわだい | P.11 | 学校だより |
| P. 6 | 城里町嘱託・臨時職員募集 | P.12 | 文芸しろさと |
| P. 7 | 国保の届け出、お済みですか？ | P.13 | 桂図書館・資料館だより&今月の相談 |
| | | P.14 | 1才になりました |

消防団員として 活動してみませんか？

消防団員数は年々 減少しています

地域防災の要となる消防団員は過疎化や少子高齢化の進行に伴い、年々減少しています。当町においても図のように団員数が減少しており、地域防災力の低下が懸念されています。

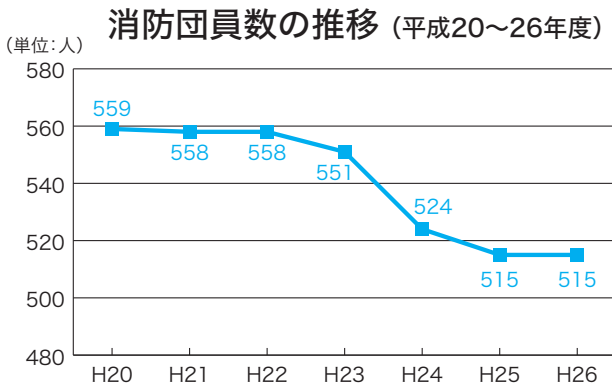

消防団って何？

消防団は、「自らの地域は自らで守る」という精神に基づき、普段は様々な仕事に就いている地域住民が災害発生時に非常勤特別職の地方公務員として災害に対応する組織です。

消防本部・消防署に勤める消防職員との違いは、消防職員が専門の職業であるのに対し、消防団員は各自の仕事に就きながら、災害時の消防・防災活動や平常時の訓練などに従事します。

消防団の特性

地域密着性

消防団員は、町内に居住・または勤務しているので地域の事情に精通し、地域に密着した存在です。

要員動員力

城里町では、5000人を超える消防団員が活動しています。

即時対応力

消防団員は、日頃から教育訓練により災害対応の技術・知識を習得しています。

もっと知りたい消防団のこと？

Q1 消防団はどんな活動をしているのですか？	A1 火災の消火活動や、地震・風水害など大規模災害時の救助・救出・警戒巡視、避難誘導などに当たります。また、平常時は訓練や防火啓発活動などを行っています。
Q2 訓練はいつ行っているの？	A2 消防団員は、仕事が休みの日や仕事が終わった後に集まって訓練等を行っています。訓練や活動の回数は所属する分団により異なります。
Q3 消防団に入団するには？	A3 入団条件を満たしていれば、どなたでも入団できます。詳しくは、役場総務課にお問い合わせください。



全消防団員による規律訓練



水難事故に備えた訓練

女性消防団 活動開始！

平成26年度から、3名の女性消防団員が活動しています。現在は、イベントでの普及啓発や各種訓練への参加が主な活動ですが、今後女性ならではのソフトな面を活かして、さらに活躍の場を広げることが期待されます。



問合せ
総務課 消防防災グループ
029-288-3111
(内線223)

皆さんの貴重なご意見ありがとうございました 町政懇談会で出された意見 に対する検討状況（第一回）

昨年11月に開催しました町政懇談会で出された意見のうち、実現に向けて動いているものについて公表いたします。これ以外の項目も、継続して検討を進めており、順次検討結果を公表してまいります。

- 問** インフルエンザの予防接種を無料化してほしい。
- 答** 高齢者や幼児等の大幅な値下げができるように、平成27年度予算案に経費を計上します。
- 問** 常北小学校と常北中学校の間の道路を拡幅してほしい。
- 答** 平成27年度予算案に経費を計上します。
- 問** 七会小学校付近の急カーブの歩道整備をしてほしい。
- 答** 県道なので、要望書を作成して県に提出します。
- 問** 古内小学校の体育館を「古内大杉ばやし」の練習に使用させてほしい。
- 答** 売却までを条件として使用を許可する方向です。
- 問** ボーイスカウトが活動できる野営場を設置してほしい。

- 答** 既存のグラウンドの空きスペースなどの使用を許可する方向です。
- 問** ①山桜のホールにPR物が設置できるようにしてほしい。②山桜にライダー向けのカフェを設置してはどうか？
- 答** ①2月にはPR物を設置できるようにします。②コーヒー販売を準備しています。
- 問** 「道の駅かつら」を建て替えてほしい。
- 答** 建て替えも含めて、「道の駅かつら」の拡張計画を推進していきます。
- 問** 認定農業者の認定要件について、緩和できないか？
- 答** 緩和できるように検討を進めます。
- 問** エコス付近の墓地前の町道を整備してほしい。

- 答** 平成27年度予算案に経費を計上します。
- 問** 土地開発条例を見直してほしい。
- 答** 条例改正を議会に提出できるように準備をしています。
- 問** 職員の名札を胸章にしてほしい。
- 答** 1月から職員の名札を胸につけるように徹底しています。
- 問** 手這坂の早期改修（暗い、見通しが悪い、町道との接続が悪い）について水戸土木事務所への要望を。
- 答** 水戸土木事務所に改善を要望しました。
- 問** 那珂西地区への下水道の整備促進を希望する。
- 答** 平成27年度予算案で那珂西地区の下水道整備予算を計上します。
- 問** 梅の杜団地への雨水流入対策を望む。
- 答** 国道123号の歩道整備にあわせて県に要望を行いました。
- 問** 地域に貢献している隠れた方を表彰してほしいか。
- 答** 防犯・交通安全パトロール活動を行っている人への表彰を拡充します。

- 問** 姉妹都市締結を望む。
- 答** 姉妹都市協定の締結に向けて営業活動を始めています。
- 問** 新道川の河川改修をお願いしたい。
- 答** 給食センターから常北公民館下までの区間の一部改修工事を行うための費用を平成27年度予算案に計上します。
- 問** がん検診（乳がん・子宮がん）の検診会場が今年から石塚だけになつてしまった。
- 答** 平成27年度は、常北地区は常北保健センター、桂地区は桂公民館、七会地区は七会保健福祉センターの3か所で行います。
- 問** 学童保育の充実を求む。
- 答** 国の基準に同じ、対象児童を6年生まで拡充します。
- 問** 防犯灯の修理をもっと迅速に行ってほしい。
- 答** 次年度予算で町内全ての防犯灯のLED化を行いたいと思います。LED化することで球切れが少なくなると思います。

問合せ 総務課 秘書・広報・広聴グループ
☎029-288-3111
(内線211・214)

まちのわだい

MY TOWN NEWS

11 平成27年 消防団出初式を開催

常北中学校グラウンドで新春恒例の「城里町消防団出初式」を行いました。

式典では、約300人の消防団員が分列行進を披露し、消防団活動で功績のあった分団や団員に表彰状等が贈られました。

上遠野町長は、昨年10月に発生した台風に対する警戒での消防団の早期対応に対してお礼を述べるとともに、「消防体制の強化・拡充と、広域的な応援体制の確立に向けて努力していきたい」と式辞を述べました。

また、森田主税消防団長は、一堂に会した消防団員に対して、『自らの地域は自らで守る』という郷土愛護の精神に基づき、自主防災組織や地域住民と連携しながら町の防災力の中心として貢献してほしい」と訓示し、団員の士気を高めました。



11 275名の新成人が大人の仲間入り

コミュニティセンター城里で平成27年城里町成人式が開催され、新成人（平成6年4月2日～平成7年4月1日生まれ）275名のうち216名が参加しました。

新成人が実行委員となり企画・運営した式典には、町関係者や中学時代の恩師などが参列し、次代を担う若人の門出を祝福しました。

上遠野町長は新成人に対して、「恋をしましょう！」と呼びかけ、その理由として、「恋をすることで向上心が芽生え、結婚すれば親孝行ができる。そして、家族と一緒に城里町に住んでほしい」と、若者の定住を求めました。また、新成人を代表し、実行委員長の袴塚玲央さんは、「成人するということは、自由には責任が、権利には義務が伴うことを自覚すること。成人の名に恥じぬよう過ぐす」と、誓いの言葉を述べました。

<成人式の様子は、次頁をご覧ください。>



▲誓いの言葉 袴塚 玲央さん

16 桂小学校で『ワーホイ集会』 ～学業成就と1年の健康を願って～

桂小学校で、やぐらとともに正月飾りを燃やし、無病息災などを祈る火祭り「ワーホイ集会」が行われました。

ワーホイとは、竹、わら、大豆殻などとともに正月飾りや書き初めを焼き上げ、五穀豊穰や無病息災などを祈る小正月の伝統行事です。

今年も、錫高野いきいきクラブの皆さんの協力により用意された高さ約6メートルのやぐらに、児童の書き初めや正月飾りを付けて燃やし、新年の目標とともに「ワーホイ、ワーホイ、今日はどこのワーホイだ！」と声を掛けながら、やぐらが燃え盛る様子を見守りました。

廣木知佳さん（6年）は、「これからも元氣な桂っ子としてみんなで仲良く生活していきたい。また、地域のみみんなとワーホイを伝えていきたい」と、感想を述べました。



ワーホイワーホイ
今日はどこの
ワーホイだ!!



▲ワーホイの残り火で焼いたお餅を食べて1年間の健康を祈願しました



常北地区

ご



桂地区

お成人
ごめで
ござい
ます



七会地区



二十歳の決意



平成27年度 町嘱託職員・臨時職員を募集します

	嘱託職員	臨時職員
職 種	事務補助	介護支援専門員
募 集 人 員	1名	1名
勤 務 場 所	税務課	保険課 地域包括支援センター
勤 務 内 容	収納事務補助	介護予防支援業務および介護認定調査
勤 務 日	週5日勤務(土・日・祝日を除く) 午前8時30分～午後5時15分	週3日勤務(土・日・祝日を除く) 午前8時30分～午後5時15分
賃 金	日額6,200円+交通費(上限あり)	日額7,595円+交通費(上限あり)
雇 用 期 間	平成27年4月1日～平成28年3月31日	平成27年4月1日～平成27年9月30日
応 募 資 格	<ul style="list-style-type: none"> ・パソコン操作(エクセル、ワードの基礎程度)ができる方 ・普通自動車免許を有する方 ・地方公務員法16条(欠格事項)に該当しない方 	<ul style="list-style-type: none"> ・介護支援専門員の資格を有する方 ・町の臨時職員として過去6か月以上(※)雇用されていないこと。 ※退職後3か月以上経過している場合は可
募 集 期 間	2月25日(水)まで(郵送は当日消印有効)	
応 募 方 法	下記の必要書類を直接または郵送にて担当課へ提出してください。 <必要書類> ①履歴書(市販のもので可) ②資格免許証の写し等	
選 考	口述試験による(後日試験日程をお知らせします)	
申 込 先 ・ 問 合 せ	税務課 ☎029-288-3111(内線122)	保険課(介護保険グループ) ☎029-288-3111(内線372)
	<郵送先> 〒311-4391 城里町石塚1428-25 城里町役場(※担当課名を明記してください。)	

人権擁護委員2名が法務大臣表彰を受彰

多年にわたり人権擁護活動に尽くされたとして、平成26年12月1日付けで人権擁護委員の飯田紀代子さんと、阿久津 紘さんが法務大臣表彰を受彰されました。

また、盛田 守さんが平成26年12月31日付けで任期満了により退任。後任として和氣 力さんが平成27年1月1日付けで任命されました。

現在、城里町内では右の7名の人権擁護委員が活動しています。

なお、任期は3年です。

○人権擁護委員とは？

人権擁護委員法に基づいて法務大臣から委嘱され、全国の各市町村で人権に関する相談を受けたり、人権の考えを広めたりするボランティアです。



新たに人権擁護委員に就任された和氣 力さん

○現在活動中の人権擁護委員

氏 名	任 期
飯 田 紀代子さん (石 塚)	平成26年4月1日 ～平成29年3月31日
久保田 殿 司さん (上 青 山)	平成26年4月1日 ～平成29年3月31日
松 崎 忍さん (増 井)	平成26年4月1日 ～平成29年3月31日
和 田 雅 治さん (阿 波 山)	平成26年10月1日 ～平成29年9月30日
小田部 昌 平さん (下 阿 野 沢)	平成26年10月1日 ～平成29年9月30日
阿久津 紘さん (小 勝)	平成27年1月1日 ～平成29年12月31日
和 氣 力さん (徳 蔵)	平成27年1月1日 ～平成29年12月31日

問合せ 健康福祉課 ☎029-240-6550

こんなときは**14日以内**に届け出を!

知っておきたい 国保の ポイント

国保の届け出、お済みですか?

国民健康保険(国保)は、いざというときの病气やケガに備えて加入者がお金を出し合い、必要な医療費にあてる助け合いの制度です。

国保に加入するとき、やめるとき、また家族に異動があったときなどは、必ず届け出をしてください。

● 国保に加入するのはこんなとき

	手続きに必要なもの
他の市町村から転入してきたとき	印鑑 (転入手続きをした後に加入手続きをしてください)
職場の健康保険を脱退したとき	職場の健康保険を脱退した証明書、印鑑
家族の健康保険の被扶養者資格を喪失したとき	被扶養者資格喪失証明書、印鑑
子どもが生まれたとき	保護者の保険証、印鑑
生活保護を受けなくなったとき	保護廃止決定通知書、印鑑

● 国保を脱退するのはこんなとき

	手続きに必要なもの
他の市町村に転出するとき	保険証、印鑑
職場の健康保険に加入したとき	保険証 (国保と加入した健康保険)、印鑑
家族の健康保険の被扶養者になったとき	
国保の被保険者が死亡したとき	保険証、死亡を証明するもの、印鑑
生活保護を受けるようになったとき	保護開始決定通知書、保険証、印鑑

● こんなときも届け出が必要です

	手続きに必要なもの
住所、世帯主、氏名などが変わったとき	保険証、印鑑
世帯構成に変更があったとき	
修学のため、他の市町村に住所を移したとき	保険証、在学(園)証明書、印鑑
保険証をなくしたり、汚れて使えなくなったとき	本人であることを証明するもの(使えなくなった保険証、運転免許証など)、印鑑

加入の届け出

が遅れると...

加入資格が発生した時点までさかのぼって保険税を納めなければなりません。また、**その間の医療費は一旦全額自己負担となります。**

●1月に資格が発生して、届け出を7月に行った場合

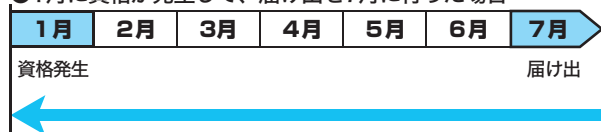

脱退の届け出

が遅れると...

- 届出がされるまでの間、国保税が請求されます。(届出後に清算することになります。)
- 資格喪失日以降に国保の保険証を使用して診療を受けた場合、国保で受診した分の医療費を返納していただくこととなります。

問合せ 保険課 国保年金グループ ☎029-288-3111 (内線372)

お知らせ

城里町役場（代表）
☎ 029-288-3111

お知らせ

平成27年4月から城里町の
小中学校へ就学を希望する方へ

入学（転入学）手続きをスムーズに行うため、次に該当する方は、お早目に教育委員会事務局へご相談ください。

○お子さんの入学・進学を機に城里町へ転入される方

○特別な事情があり、町外から城里町の小中学校へお子さんを入学させたい方（住所の異動が入学式の日以降になる場合を含む）

問合せ 教育委員会事務局
学校教育グループ
☎ 029-288-7010

国土交通省からのお知らせ
「すまい給付金をご存知ですか？」

すまい給付金は、消費税率引き上げによる住宅取得者の負担を緩和するために創設された制度です。

該当される方は、期限内に申請手続きを行ってください。

対象 平成26年4月1日以降に住宅を新築または購入（中古住宅を含む）した方

支給額

消費税8%時：最大30万円

※所得に応じて異なります。

※持分を共有している場合には割合に応じて算定します。

申請方法 すまい給付金事務局

に直接申請します。申請方法の詳細についてはホームページをご覧ください。お問い合わせください。

HP <http://sumai-kyufu.jp/>
申請期限 住宅の引き渡しを受けた日から1年以内

問合せ 国土交通省

すまい給付金ナビダイヤル
☎ 0570-064-186
(PHS・IP電話等からは
☎ 045-330-1904)

ハートフル福祉フェアの開催について

介護・看護・保育希望者の就職機会の拡大と、地域での就職促進を図るため、次のとおり就職面接会を開催します。

～おでかけください～

2月・3月のイベント情報(県央地域)

●水戸市 第119回 水戸の梅まつり
期間 2月20日(金)～3月31日(火)
場所 偕楽園ほか
※3月6日(金)～8日(日)には、隣接の常磐神社境内にて全国梅酒祭りin水戸が開催されます。
問合せ (一社)水戸観光協会 ☎029-224-0441
HP [水戸観光協会](#) で検索

●笠間市 第11回かさま国際音楽アカデミー 2015コンサート
期間 3月21日(土・祝)～3月28日(土)
場所 笠間公民館 大ホールほか
※アカデミー講師として参加している世界トップクラスの演奏家によるコンサートが開催されます。
問合せ かさま国際音楽アカデミー実行委員会事務局
(笠間市教育委員会 生涯学習課内)
☎0296-77-1101 HP [笠間市役所](#) で検索

●茨城県近代美術館 企画展「笑う美術」
美術とは遠いと思われがちな「笑い」を切り口に、日本の近世から近現代、西洋の20世紀美術等を紹介。
開催期間 2月21日(土)～4月19日(日)
開館時間 午前9時30分～午後5時(入場は午後4時30分まで)
問合せ 茨城県近代美術館 ☎029-243-5111

役場本庁土曜窓口業務の休止について

新庁舎への移転作業に伴い、次の期日の役場本庁土曜窓口業務を休止します。

期日 2月28日(土)

問合せ 町民課
☎ 029-288-3111
(内線 112)

日時 2月24日(火)
午後1時～3時45分(受付
午後0時15分から)
場所 ホテルレイクビュー水戸
2階(水戸市宮町1-6-1)
問合せ ハローワーク水戸
福祉人材コーナー
☎ 029-231-6223

広告



募 集

町体育協会主催 スキー・スノーボードツアー参加者募集

期 日 2月22日(日)
場 所 福島県 会津高原 たかつえスノーリゾート
集合時間 午前4時30分
集合場所 常北公民館下駐車場
対 象 町内に在住または通勤・通学している方(小学生以下が参加する場合は保護者同伴)
募集人数 80人(先着順、定員になり次第締め切り)
参加費
 小学生以下/2,000円
 中学生以上/3,000円
 ※参加費は当日徴収します。
 ※リフト代及びレンタルスキー料金、昼食等は各自負担となります。
申込方法 印鑑を持参のうえ、次の申込先に直接お申し込みください。
申込先
 ①教育委員会事務局/平日のみ、午前8時30分~午後5時
 ②公民館(常北、桂、七念)/月曜日を除く、午前9時~午後5時
申込期間
 2月9日(月)~16日(月)

問合せ 教育委員会事務局
 ☎029-288-3135

水戸建築高等職業訓練校 生徒募集

職場で建築大工職として現場作業の実施指導を受けながら、3年間就学すると2級技能士の受験資格が得られます。さらに、技能照査(卒業試験)に合格すると学科試験が免除されます。
受付期間 4月10日(金)まで
対 象 中学校、専門学校、高等学校を卒業した者、水戸市周辺の事業所に雇用された者、建築・大工に興味のある方
授業料 年間65,000円
訓練日 毎週火・金
 午後6時30分~9時30分
申込方法 左記の申し込み先に用意してある入校申込書に記入のうえお申し込み下さい。
申込先・問合せ
 水戸建築高等職業訓練校
 (水戸市住吉町63-1)
 ☎029-239-3731

ひとり親家庭等就職支援セミナー

日 時 3月1日(日)
 午後1時30分~午後4時
場 所 土浦市亀城プラザ 第2会議室(土浦市中央2-16-4)
内 容 面接で好印象を与えるメイク術とビジネスマナー

定員 20名(先着順)
 ※託児あり(要予約)
参加費 無料
申込先・問合せ
 茨城県母子家庭等就業・自立支援センター
 ☎029-233-2355

ホロルの湯からのお知らせ

◆近日のイベント
 ・2/15(日)「手作り市」(10:00~17:00/玄関ホール)
 ・2/22(日)「ホロルまつり」(10:00~17:00/玄関ホール)
 ◆休館日
 2月2日(月)、9日(月)、16日(月)、23日(月)、3月2日(月)、9日(月)~13日(金)(設備点検)、16日(月)、23日(月)、30日(月)
問合せ ホロルの湯 ☎029-288-7775

2月は省エネルギー月間です!

お部屋の冬の室温は **20℃** 以下でね!!

ぼくは安全エシちゃん

使わないときはスイッチを **OFF!**

待機電力は **カット!**

KDH 関東電気保安協会 <http://www.kdh.or.jp/>

広 告

町職員人事異動
 ※課長補佐級以上のみ掲載()内前課等
 ◆12月1日付け
【派遣】 ▼桂ふるさと振興センター / (産業振興課長補佐) 久保田 和美
 ◆1月1日付け
【配置替え】 ▼総務課 / 課長(下水道課長) 茅根文夫 ▼健康福祉課 / 課長補佐(総務課長補佐) 高瀬浩文 ▼水道課長兼下水道課長 / (水道課長) 仲田 不三雄
 ◆1月15日付け
【退任】 ▼副町長 小山一夫



うれ
備えあれば憂いなし!

災害時に役に立つポリ袋 レシピ



災害は、地震だけでなく大雪や大雨・洪水など、いつ何が発生するか分かりません。また、災害時には停電や断水なども起こります。ポリ袋レシピは災害時に活用できるほか、健康を気遣う方、ダイエット中の方、忙しくて手料理を作る時間がない方、高齢者にもおすすめの調理法です。

【基本の手順】

1. ポリ袋に具材と調味料を入れる
2. 空気を入れて口をひねり、よく振る(調味料と具材をなじませる)
3. 袋の中の空気を抜き、ねじりながら上部で縛る



4. 鍋底に皿を置いて、湯を沸かす
※湯を一度沸騰させてから火を弱め、常に鍋底からポコポコと泡が出る状態(沸点)を保つ
※鍋に入れた皿が、ポリ袋の破れを防ぎます
5. ポリ袋を平らにして鍋に入れ、指定の時間ゆでる(平らにすると、熱が均等に伝わります)

ポリ袋とは...

ポリエチレン製の半透明の袋です。スーパー等ではロール状になっているものです。

ポリ袋は、130℃までの耐熱性があるため、袋ごと熱湯に入れて調理することが可能です。

材質が異なるもの(透明なビニール袋等)を使用すると、熱に耐えられず、調理の途中で破れることがありますので、ご注意ください。

ポリ袋 レシピのメリットいろいろ

1. 油を使わないからヘルシー
2. 調味料は少量(約半分)でOK!
3. 素材のうまみや栄養素を逃がさない
4. ひとつの鍋で一度にたくさんの料理が作れる
5. 煮くずれをガード(半真空状態のため)
6. 柔らかく仕上がる
7. ポリ袋のまま冷凍保存ができる
8. 後かたづけが簡単

◆災害時には鍋の水に雨水や川(泥)水を使用することができません。また、ポリ袋のまま器に被せて食べると食器を洗う水が節約できます。

ごはん

【用意するもの】

・米 1合 ・米と同量の水

【手順】

- ①ポリ袋に米を入れる(米は洗わなくてもOK)
 - ②①に同量か少し多めの水を入れる
 - ③空気を抜いてきつく縛る(空気を抜くことが重要)
 - ④沸騰したお湯の中に入れて煮る(15分~20分くらいでご飯が炊きあがります)
- ※鍋のふたは閉じておくと圧力が高まって早くできます。

ツナ入り肉じゃが

【用意するもの】

・じゃがいも 100g ・玉ねぎ 100g
・人参 30g ・白だし 10cc
・ツナ缶 1/2缶

【手順】

- ①材料を適当な大きさに切りそろえる(さいころ状に切ると均等に熱が通ります)
- ②ポリ袋に材料を全部入れて、袋から空気を抜く
- ③沸騰したお湯の中に入れて30分煮る

ポテトサラダ

【用意するもの】

・じゃがいも 200g ・かぼちゃ 50g
・きゅうり 1/2本 ・ソーセージ 1/2本
・マヨネーズ 適量 ・塩こしょう 少々

【手順】

- ①材料を適当な大きさに切ります(さいころ状に切ると均等に熱が通ります)
 - ②ポリ袋にかぼちゃ、じゃがいもを入れて、袋から空気を抜く
 - ③沸騰したお湯の中に入れて30分煮る
 - ④茹で上がったかぼちゃ・じゃがいもは、ポリ袋の中でつぶしてあら熱を取り、マヨネーズ・塩こしょうで味を整える
 - ⑤④に残りの材料を混ぜる
- ※きゅうりは袋に入れて塩でもんでおく(キャベツで代用も可能)
※かぼちゃはなくてもよい

学校だより ~学校的话题を お届けします~ 城里町立七会小学校



学校のホームページでも
情報を随時配信しています。



城里町立七会小学校 [検索](#)



校訓

- ・かしこく
- ・あたたかく
- ・たくましく



児童数
(平成26年12月1日現在)

1年	11人
2年	15人
3年	19人
4年	14人
5年	7人
6年	16人
合計	82人

今年創立四年目、規模は小さいけれど、教職員・児童、保護者・地域、みんな熱い学校です。

豊かな自然を生かした体験学習、一緒に参加していただいた運動会や青少年育成七会学区会議主催の音楽会等、保護者・地域に支えられた活動を行っています。

学校における教育活動は、下に示したように、校名「ななかい」にちなんだ合い言葉をキーワードに展開しています。

七会小学校は、児童数82名と町内では最も規模の小さな学校です。小規模校ならではのよさを生かしたきめ細やかな指導を通し、児童一人一人の個性を伸ばす教育を進めています。

**出会いを大切にし
活力に充ちた
笑顔あふれる学校づくり**



授業研究会

か∞かしこく



なかよし集会

な∞なかよく



液化化現象体験学習

い∞命を大切に



校内持久走大会

な∞何事にも
一生懸命

問合せ 城里町立七会小学校(城里町塩子2682) ☎0296-88-2620 FAX 0296-88-2076

平成27年度 城里町奨学生を募集します

町では、経済的な理由により高等学校や大学等における修学が困難な方に無利子で学資を貸与しています。奨学資金の貸与を希望する方は、以下の方法によりお申し込みください。

<出願資格>

以下の条件をすべて満たす方

- ①奨学生希望者は町内に1年以上居住している者の子である。
- ②健康状態が良好で修学に十分耐えうると認められる。
- ③人物・学業とも優良である。
- ④学資の支弁が困難である。
- ⑤国や他の団体から奨学資金の貸与を受けていない。

採用予定人数 若干名

貸与月額 高校生・高等専門学生 / 3万円以内
大学生 / 5万円以内

貸与期間 進学する学校の正規の修業期間

奨学資金の返還 貸与終了月の6か月後から10年以内

出願方法 下記の書類を教育委員会事務局に提出してください。

なお、①～③、⑧の様式は教育委員会にて配付します。

- ①願書 ②宣誓書 ③奨学生推薦調書(学校長作成) ④住民票謄本(※1) ⑤所得課税証明書(※2) ⑥在学証明書または合格通知書 ⑦納税証明書(※3) ⑧各種使用料等調査同意書(※3) ⑨印鑑登録証明書(※3)

※1…本人、父母及び連帯保証人 ※2…父母及び連帯保証人 ※3…連帯保証人

申込期間 2月23日(月)～3月13日(金)

問合せ 教育委員会事務局 学校教育グループ ☎029-288-7010 [HP] 城里町教育委員会 で検索

俳句

雪の中立ちて汚点のごとくあり
飯田 勇一

正月の市場きれいな魚並び
仲田 まちゑ

恋瀬川は筑波を映し初御空
飯村 昭子

風花や動く牧場の羊たち
森 静江

百歳の声まつすぐに春障子
竹内 幸子

蔵屋根に降るがごとくに初雀
一杉 常子

歌留多取りいの一歩は風を切り
鯉淵 寿美恵

朝日射し宝石のごと軒水柱
綿引 英子

寒入り日猪苗代湖に水脈あまた
今瀬 多代美

虫達を集めてるたり花八つ手
瀬谷 博子

年の暮れ我が家の一字蘇ときめる
岩下 金司

里山の日溜り探し冬耕田
田口 勝元

S.Lの煙に巻かれる冬將軍
寺門 孝子

川柳

呆けたかな思い出せない知人の名
富田 多蔵

ぐちの種何時になっても芽が出ない
青木 新三郎

城里は人がいいからいいじゃんか
飯村 孝一



短歌

初春の庭に雀の降りたちて福寿
草の花に添ひ羽づくろい
青柳 京子

秋彼岸娘等の家族の集ひ来て語
らふ部屋に香の籠れる
所 美恵子

雨合羽着てのスポーツ寒かりき
一回戦にて中止の「わなげ」
(笠松運動公園)
杉山 みちこ

家々に明かりやさしく点り初む
暮れ早き秋の里の夕べを
渡辺 千紗子

小春日の花壇の辺り戯るる二羽
の小雀おいつおわれつ
山形 式妙

黄葉散らしいちよう大樹は躍ふ
て初冬の一日蒼空に映ゆ
大森 久子

お正月孫子集いて初笑い輝く朝
日に健康祈る
鶴田 すが

我が村の鶏足山にトライして富
士山見えたと孫や子の言う
菌部 光子

子宝と昔の言葉そのままに息子
と二人ホテルの食事
富田 欽子

来る年は唯平穩に健やかに気負
うことなく生きてゆきたし
枝 不美

霜白き庭に初日のかげやきてい
てふ大樹はあかねに映ゆる
島 愛子

北国の雪との暮しテレビにて見
ている吾は胸いたみおり
坪井 きよ子

屠蘇賀状なき正月に届きたる友
の絵手紙に心温もる
萩谷 登喜子

ろう梅の花咲きそめて香りるる
小正月の空のびやかに
富田 佐智子



カレンダー 2・3月

日	月	火	水	木	金	土
2/1	2	3	4	5	6	7
8	9	10	11	12	13	14
15	16	17	18	19	20	21
22	23	24	25	26	27	28
3/1	2	3	4	5	6	7
8	9	10	11	12	13	14
15	16	17	18	19	20	21
22	23	24	25	26	27	28
29	30	31				

火～金 10:00～18:00
 土・日・祝 10:00～17:00
 ■休館日
 ○おはなし会 11:00から

新着図書から

▼大田仁史の『ハビリス』
 を考える4 / 大田仁史 / 三輪書店 ▼「感染症パニック」
 を防げ! / 岩田健太郎 / 光文社 ▼京都 / 黒川創 / 新潮社 ▼子や孫に贈る童話100 / 牧野節子 / 青弓社 ▼「ご当地もの」と日本人 / 田村秀 / 祥伝社 ▼里の時間 / 芥川 仁 / 岩波書店 ▼沙羅沙羅越え / 風野真知雄 / KADOKAWA ▼地の底のヤマ上・下 / 西村 健 / 講談社 ▼楽園のカンヴァス / 原田マハ / 新潮社

桂図書館・資料館 だより

☎029-289-4946

パソコン・携帯から蔵書検索・予約できます

PC <http://lib.town.shirosato.ibaraki.jp>

携帯 <http://lib.town.shirosato.ibaraki.jp/mobile/>

携帯用QRコード



★新刊案内★
 ○ウナギと日本人
 白いダイヤのむかしと今



筒井 功
 河出書房新社

シラスウナギを養殖する投機行為に狂奔する人々。太平洋で発生し、波のまにまに日本へ辿り着くけなげでしぶといウナギの一生。それぞれ一生懸命に生きる、ウナギと人間の交渉史。

蔵書点検による特別休館
 2月16日(月)～23日(月)

特別休館期間中における資料の返却方法は次のとおりです。ご協力をお願いします。

- 図書→ブックポストへ
- 視聴覚資料 (CD、DVD、ビデオ)
 →16日(月)～20日(金)午前9時から午後5時まで
 図書館入口に専用返却箱を設けます。

○機龍警察 完全版



月村 了衛
 早川書房

近接戦闘兵器・機甲兵装。新型機「龍機兵」を導入した警視庁は、搭乗員として3人の傭兵と契約した。彼らは立て籠もり現場へ出動するが…。インタビュール、エッセイ、自作解題、「機龍警察」論考も収録。

○地雷をふんだゾウ



藤原 幸一
 岩崎書店

ミャンマーやスリランカには、いまだに数百万個もの地雷がねむっている。「地雷がない地球」を取りもどさなければ…。タイやスリランカにいる地雷をふんで生き残った7頭のゾウを紹介し、ゾウたちの悲劇を伝える。

ひとりぼっちのきいろオニは、学校のこともたちと仲間になりたいたと思いましたが。こどもたちに見かけのことではやしたてられても、嫌われないようにと無理をするきいろオニでした。



梨屋 アリエ
 講談社

○わらうきいろオニ

今月の相談コーナー

2月

相談内容	日時	場所	内容等	相談員	問合せ
行政相談	18日(水) 10:00～12:00	七会公民館	内容／行政サービスに関する苦情、行政の仕組みや手続きに関する相談など	行政相談委員	総務課 ☎029-288-3111 (内線222)
人権相談	25日(水) 10:00～15:00	常北保健福祉センター	内容／いじめ、体罰、差別、離婚、相続、金銭貸借、借地借家、近隣トラブルなど	人権擁護委員	健康福祉課 ☎029-240-6550
心配ごと相談	18日(水) 10:00～12:00	コミュニティセンター城里	内容／家庭内の心配ごと、交通事故、結婚、離婚、遺産相続、土地問題など	町の相談員、弁護士	社会福祉協議会 ☎029-288-7013
消費生活相談	毎週月・水・金曜日 9:00～16:00	産業振興課	内容／悪質商法や多重債務などの消費者トラブル ※事前に電話で申し込み。	消費生活相談員	産業振興課 ☎029-288-3111 (内線385)
教育相談	毎週火・木・金曜日 10:00～17:00	うぐいすの広場	内容／教育に関すること全般 ☎029-289-2390	専門指導員	教育委員会事務局 ☎029-288-7010

2月14日生まれ

みずき
小堀 瑞季ちゃん(阿波山)
父・宏晃さん 母・里美さん



お兄ちゃん大好き瑞ちゃん。これ
からも兄妹仲良く元気に育ってね。

2月12日生まれ

みずき
横山 瑞くん(石塚)
父・智紀さん 母・望さん



食えること大好きな瑞君。これ
からも元気いっぱい育ってね♡

2月9日生まれ

あいみ
大谷 愛美ちゃん(上泉)
父・光嗣さん 母・絵美さん



いつも笑顔の愛ちゃん♡
お兄ちゃんと仲良く元気に育ってね



パブリック・コメントを募集します

- ①城里町高齢者福祉計画及び第6期介護保険事業計画(案)
- ②七会診療所建設基本計画(案)

募集期間

2月10日(火)～23日(月)

資料の閲覧場所

役場保険課、桂支所、七会支所、
常北公民館、桂公民館、七会公民館
町のホームページからご覧いただけます。

[HP] <http://www.town.shirosato.lg.jp/>

応募対象者

次のア～オのいずれかに該当する方
ア、町内に住所を有する方
イ、事務所又は事業所を有する個人及び法人その他の団体
ウ、町内に所在する事務所または事業所に勤務する方
エ、町内に所在する学校に在学する方
オ、町税の納税者

応募方法

次の①～④のうちいずれかの方法で、下記の宛先へ送付してください。
①直接持参 ②郵送 ③FAX ④Eメール <様式は自由です>
※個人の場合は、氏名、住所、連絡先を、法人や団体の場合は、事務所の所在地、
名称、代表者の氏名、連絡先を明記のうえ、ご提出ください。
※電話などの口頭でのご意見は、お受けできませんのでご了承ください。

提出先・問合せ

保険課 (常北保健福祉センター内)
〒311-4391 城里町石塚1428-25
☎029-288-3111 FAX 029-240-6466
✉hoken@town.shirosato.lg.jp

パブリックコメント

町が政策に関する計画や
条例などを策定するときに、
町民の皆さんから意見等を募
集し、寄せられた意見などを
考慮して、最終的な計画等の
案を決定するものです。

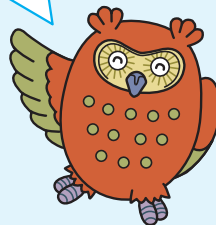

2月20日生まれ

そういちろう
高瀬 創一郎くん(石塚)
父・英明さん 母・直子さん



食欲旺盛な創ちゃん♡
元気いっぱい大きくなってね♡

1月

1月22日生まれ

りん
三村 倫ちゃん(上青山)
父・和也さん 母・杏子さん



いつも笑顔のりんちゃん、
1才おめでとう!

町の人口 1月1日現在

	人数	前月比
人口	20,201人	-39
男	9,776人	-26
女	10,425人	-13
世帯	7,261世帯	-14

今月の納税

固定資産税 (4期)
国民健康保険税 (9期)
後期高齢者医療保険料 (8期)
介護保険料 (6期)
上下水道使用料 (2月分)
住宅使用料 (2月分)
納税期限: 3月2日(月)
納税には簡単で便利な口座振替をご利用ください。

城里町役場 編集・総務課 2月2日発行

〒311-4391
東茨城郡城里町石塚1428-25
☎ 029-288-3111
FAX 029-288-3113

ホームページで町の各種情報をご覧いただけます。

PC <http://www.town.shirosato.lg.jp/>

携帯 <http://www.town.shirosato.lg.jp/mobile.php>



携帯用QRコード

