

しるさと

11月号
平成24年
2012

No. 94



力を合わせて
綱引き一本勝負！

(関連記事は10頁に記載)

Contents

財政状況(平成24年9月30日現在).....	2
まちのわだい.....	4
お知らせ.....	6
Dr. 健康コラム.....	9
第8回町民運動会.....	10
はるその常北高校.....	11
文芸しるさと.....	12
桂図書館資料館だより&今月の相談.....	13
1才になりました.....	14

せします

町では、町民の皆さんからお預かりした税金がどのように使われているか等の予算の執行状況をお知らせするため、年2回、「財政状況の公表」を行っています。
今回は、平成24年9月30日現在の予算の執行状況をお知らせします。

歳出 支出額 29億9,747万1千円

一般会計

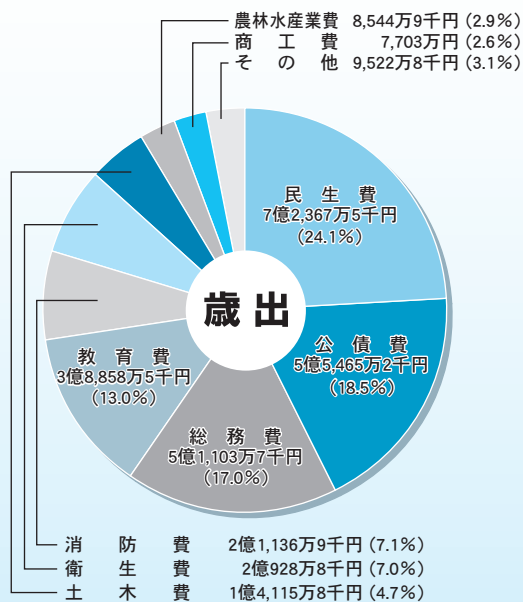

◆一般会計歳出状況◆

科目	予算額	支出額
民生費	21億7,597万7千円	7億2,367万5千円
公債費	13億9,886万7千円	5億5,465万2千円
総務費	13億5,516万3千円	5億1,103万7千円
教育費	10億1,361万4千円	3億8,858万5千円
消防費	4億3,609万8千円	2億1,136万9千円
衛生費	7億3,784万6千円	2億928万8千円
土木費	11億9,410万3千円	1億4,115万8千円
農林水産業費	4億3,382万1千円	8,544万9千円
商工費	1億8,261万9千円	7,703万円
その他	2億5,038万4千円	9,522万8千円
歳出合計	91億7,849万2千円	29億9,747万1千円

●主な町の財産●

基金	金額	
基金	40億6,761万7千円	
行政財産	土地	804,629㎡
	うち借用	439,158㎡
	建物	118,797㎡
普通財産	山林	2,216,316㎡
	土地	141,735㎡
	建物	173㎡

●基金の内訳●

財政調整基金	24億9,672万8千円
公共施設整備基金	6億8,933万7千円
地域福祉振興基金	2億7,806万円
減債基金	1億3,160万7千円
ふるさと創生基金	9,207万3千円
生活環境整備基金	6,787万4千円
その他の基金	3億1,193万8千円

●基金の充当先事業●

ふるさと創生基金	町の特性を生かした町づくり事業に充てるための基金。		1,300万円
		ふれあいの船事業	1,000万円
公共施設整備基金	保健福祉事業や教育・スポーツ事業及びその施設整備の財源などに充てるための基金。 ※町に交付された「競輪事業の収益の1%」のほか、住民生活に光をそそぐ交付金や市町村振興まちづくり支援事業費交付金等を財源とする。		9,781万円
		知の地域づくり事業 (図書館・小中学校の図書購入等)	1,200万円
		庁舎建設工事設計業務	5,000万円
		プレミアム付き商品券 発行事業費補助	280万円

財政状況をお知らせ

◆一般会計歳入状況◆

科目	予算額	収入額
地方交付税	41億3,278万2千円	30億8,658万7千円
町税	19億363万8千円	12億5,983万3千円
繰越金	2億6,655万3千円	2億6,655万4千円
国庫支出金	6億517万1千円	1億5,953万4千円
地方消費税交付金	1億5,974万5千円	8,589万9千円
使用料及び手数料	1億1,464万9千円	4,905万6千円
地方譲与税	1億5,311万8千円	4,557万2千円
県支出金	4億9,847万3千円	4,254万3千円
分担金及び負担金	7,935万5千円	3,171万3千円
その他	12億6,500万8千円	1億9,095万2千円
歳入合計	91億7,849万2千円	52億1,824万3千円

歳入 収入額 52億1,824万3千円

一般会計

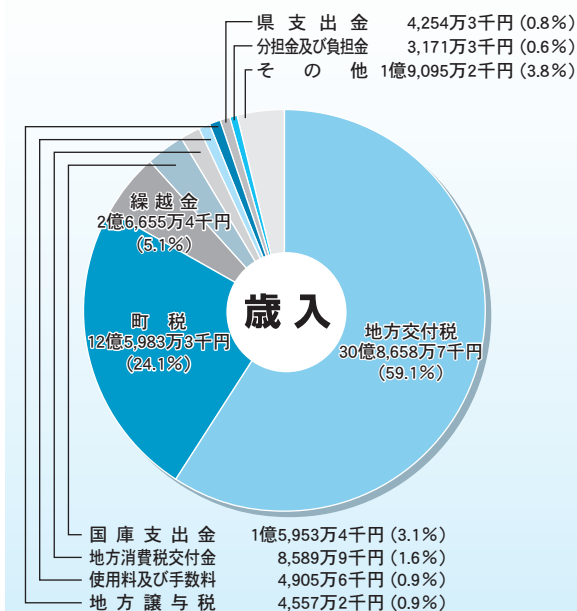

◆特別会計◆

会計名	予算額	収入額	支出額
国民健康保険特別会計(事業勘定)	25億76万4千円	8億8,778万1千円	9億7,912万5千円
国民健康保険特別会計(施設勘定)	2億4,467万3千円	6,883万1千円	1億1,229万2千円
後期高齢者医療特別会計	1億8,717万3千円	5,825万6千円	5,556万6千円
介護保険特別会計(保険事業勘定)	15億4,525万5千円	6億8,370万2千円	7億454万2千円
介護保険特別会計(介護サービス事業勘定)	438万3千円	165万1千円	78万3千円
公共下水道事業特別会計	11億30万4千円	6,133万9千円	2億858万4千円
農業集落排水事業特別会計	2億7,270万8千円	2,361万5千円	1億433万9千円

◆公営企業会計◆

水道事業会計	予算額	執行済額
水道事業収益	6億6,159万6千円	2億1,559万5千円
水道事業費用	6億6,159万6千円	1億4,547万4千円
資本的収入	5億750万5千円	0円
資本的支出	7億4,140万円	1億1,279万5千円

■地方債及び一時借入金■

地方債現在高	239億6,818万7千円
うち一般会計分地方債現在高	111億7,751万5千円
一時借入金現在高	0円

問合せ 企画財政課
☎029-288-3111 (内線233)

9/30 訓練の成果を披露 消防操法大会

県立消防学校(茨城町)

第63回茨城県消防ポンプ操法競技大会県央地区大会が開催されました。

操法大会は、地域で活動している消防団員が、訓練として行う一連の消火操作の速さと正確さを競うものです。

町からは「ポンプ車操法の部」に第12分団、「小型ポンプ操法の部」に第3分団が出場しました。

出場選手は次のとおりです。(敬称略)

○ポンプ車操法の部(第12分団)



指揮者	関 順二	3番員	富田 健一
1番員	岩上 征直	4番員	立松 明義
2番員	長山 和典	補助員	半田 亜津志

○小型ポンプ操法の部(第3分団)



指揮者	余水 博之	3番員	山崎 寛行
1番員	富永 信貴	補助員	富永 哲士
2番員	大畑 安弘		

9/21 交通事故防止を呼びかけ

上环交差点

秋の全国交通安全運動期間(9月21日~30日)にあわせて、町と笠間警察署などが一体となって交通安全運動街頭キャンペーンを行いました。

今回のキャンペーンには、協力団体として新たに笠間地区安全運転管理者協議会が加わり、運転者のマナー向上及び子どもと高齢者の交通事故防止を呼びかけました。



▲街頭キャンペーンの様子。雨の中お疲れ様でした。

9/21 100歳おめでとうございます!

9月17日の敬老の日に合わせて、町長が今年度100歳を迎える高齢者の方々を訪問し、内閣総理大臣と茨城県知事からの祝状及び記念品を手渡しました。

町内在住者で、今年度中に100歳を迎える方は6人。小坂にお住まいの綿引はつのさんは、町長から「おめでとうございます」と声をかけられると、「ありがとうございます」と笑顔で答えていました。はつのさんの元気の秘訣は、たくさん食べることだそうです。

皆さん、おめでとうございます。いつまでもお元気で過ごしてください。



10/11 おいしいお米ができるまで...

七会中学校

七会中学校では、近くの農家の方にご協力をいただきながら、学校の水田で毎年米作りをしています。

米作りを担当するのは3年生。今年の3年生は、男子10名女子10名の総勢20名と少ないながらも、協力して田植えから収穫までの一連の作業を行いました。

この日は、稲刈り後、約2週間かけてじっくりと乾燥させた稲をお米のもととなる“モミ”と茎と葉の部分“ワラ”に分ける「脱穀」の作業を行いました。

生徒達はハーベスター(脱穀専用の機械)を使って脱穀の作業を体験。およそ30分の作業で、袋3つつ分(約100kg)を収穫しました。収穫した米は、後日精米し、下級生とともに味わう予定だそうです。



SPORTS

9/16-17-22 第37回茨城県お父さんソフトボール大会 那珂総合公園ほか

県内市町村から選抜された44チームが参加して開催されたこの大会で、上古内ソフトボールクラブがみごと第3位の成績を収めました。



▲第3位 上古内ソフトボールクラブ
(茨城県ソフトボール協会役員とともに)

9/16-30 平成24年度秋季城里町軟式野球大会 常北運動公園野球場ほか

町内の13チームが参加し、熱戦が繰り広げられました。大会の結果は次のとおりです。

【大会結果】

優勝 レジェンド
準優勝 城里ジャポン
第3位 エラーズ、中川製作所



▲優勝 レジェンド

《お詫びと訂正》

10月号で掲載した第19回城北地方中学新人サッカー大会の写真に誤りがありました。お詫びして訂正いたします。



▲第3位 常北中学校サッカー部

9/22 第18回東関東吹奏楽コンクールで銀賞 宇都宮市文化会館

8月に行われた茨城県吹奏楽コンクール（中学校の部B部門）で金賞を受賞した常北中学校吹奏楽部は、9月22日（土）に栃木県宇都宮市で行われた第18回東関東吹奏楽コンクール（東関東吹奏楽連盟、朝日新聞社主催）に出場しました。

常北中学校吹奏楽部では、演奏を楽しみ、楽しんでもらうという意味の「演JOY（エンジョイ）」を合言葉にしています。35校が出場したこの大会で常北中学校は、演目「プロメテウスの雅歌（がが）」を披露し、「中学校の部B部門」において銀賞を受賞しました。



▲常北中学校吹奏楽部の皆さん

10/13-15 ねんりんピック宮城・仙台2012に出場 宮城県蔵王町

「ねんりんピック」の愛称で親しまれている「全国健康福祉祭」は、60歳以上の高齢者を中心とした健康と福祉の祭典です。

10月13日～15日に蔵王町で行われたゲートボール交流大会に下坏ゲートボールクラブが茨城県代表として出場しました。

大会では、予選リーグを勝ち上がり、見事決勝トーナメント進出を果たしました。



▲競技の様子



◀大会出場前に町長を表敬し、健闘を誓う下坏ゲートボールクラブの皆さん



お知らせ

INFORMATION

城里町役場
☎029-288-3111(代表)

お知らせ

「家庭の日」図画・作文コンクール受賞作品の展示について

青少年育成城里町民会議主催の「家庭の日」図画・作文コンクールの受賞作品を次のとおり展示しますので、ぜひご覧ください。

展示期間 11月21日(水)～28日(水)

展示場所 コミュニティセンター
ー城里 ロビー

展示内容

○図画の部【小学生】

最優秀賞 6点 優秀賞 12点

○作文の部【中学生】

最優秀賞 3点 優秀賞 6点

問合せ 教育委員会事務局
☎029-288-3135

年金受給権者の皆さんへ「扶養親族等申告書」を提出しましょう

老齢年金は、雑所得として所得税が課税されます。

課税対象となる受給者の方には、11月上旬までに日本年金機構から扶養親族等申告書が送付されますので、指定された期限までに必ず提出してください。

この申告により、翌年中に受けられる年金にかかる所得税の

源泉徴収税額が決まります。申告書を提出しないと各種控除が受けられず、所得税の源泉徴収税額が本来より多くなる場合がありますのでご注意ください。

なお、年金以外に収入がある方は確定申告が必要です。

課税対象者

① 65歳未満で年金額108万円以上の方

② 65歳以上で年金額158万円以上の方

※障害年金・遺族年金受給者には、送付されません。

問合せ 保険課(内線372)

☎029-288-3111

水戸南年金事務所

☎029-227-3253

相談

司法書士による
全国一斉労働トラブル110番

賃金未払いやサービス残業など、労働トラブルに関する無料電話相談を行います。

日 時 11月の毎週火曜日

午後4時～6時

電話番号(相談専用)

☎029-306-6004

問合せ 茨城司法書士会

☎029-225-0111

イベント

「ホロルのたまご」城里町民まつり」を開催します

商工業・農業関係団体等による物品販売やステージ発表など、多数イベントを予定しています。

日 時 11月17日(土)、18日(日)

午前10時～午後4時

場 所 常北運動広場

※雨天時も開催します。

問合せ 城里町商工会

☎029-288-2001

おでかけください!

●第37回水戸市産業祭

日 時 11月17日(土)、18日(日)

午前9時～午後4時(18日は午後3時まで)

※雨天決行

場 所 水戸市総合運動公園体育館・駐車場

内 容 水戸の地場産業展、県産品特設コーナー、ふるさとの菓子まつり、農産物の共進会・出展物即売会など

問合せ 水戸市商工課

☎029-232-9185

水戸市農政課

☎029-232-9181

●「大洗あんこう祭」(大洗町)

大洗の冬の味覚「あんこう」を

中心としたイベントを開催します。

日 時 11月18日(日)

午前9時30分～午後3時

場 所 大洗マリントワー前芝生広場

内 容 あんこう吊し切り実演、郷土芸能披露、大洗高校マーチングバンド「ブルーホークス」演奏、各種模擬店など

問合せ 大洗町商工観光課

☎029-267-5111

(内線333)

広告

全国一斉「女性の人権ホットライン」

職場における男女差別やセクハラ、夫やパートナーからの暴力、ストーカー行為など、女性に対するあらゆる人権侵害について電話で相談を受け付けます。

期 間 11月12日(月)～18日(日)

時 間 平日／午前8時30分～午後7時
土・日曜日／午前10時～午後5時

電話番号 ☎0570-070-810
(全国共通ナビダイヤル)

相談員 人権擁護委員、法務局職員

問合せ 水戸地方法務局人権擁護課
☎029-227-9919

C型肝炎特別措置法に係る給付金の請求期限について

出産や手術における大量出血等の際に、特定の血液製剤を投与されたことによって、C型肝炎ウイルスに感染された方に給付金が支給される制度があります。

なお、給付金の支給を受ける方は、下記の期日までに手続きを行ってください。

請求期限 平成25年1月15日(火)

※詳細については、厚生労働省ホームページ(<http://www.mhlw.go.jp/>)をご覧ください。厚生労働省相談窓口(☎0120-509-002)にお問い合わせください。

きりとり線



料金受取人払郵便

水戸支店承認

4616

差出有効期間
平成25年3月
31日まで

(切手をはらずに
お出しください)

3 1 0 8 7 9 0

〈受取人〉
東茨城郡城里町石塚一四二八―二五
(城里町総務課秘書・広報広聴G扱い)
城
里
町
長
行



あなたの声を町政に!

- 町では、より多くの皆様のご意見をお聞きして町政に反映させたいと考えています。あなたの城里町政へのご意見・ご提案をお寄せください。
- また、町ホームページ内でインターネットによる提案も受け付けていますので、ぜひご利用ください。

HP <http://www.town.shirosato.lg.jp/>
✉ soumu@town.shirosato.lg.jp

封筒の作り方

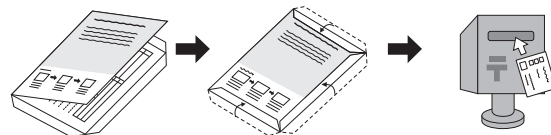

①切り取り線に沿って紙面から切り取り、この面が外側になるように中央を折ります。

②あて先を下にして、のりしろを図のようにはり合わせます。

③切手をはらずそのまま近くのポストへ投かんしてください。

きりとり線

あなたの声を町政に!

町では、より多くの町民の皆さんに町政に参加していただくため、封書による提案制度を設けています。

日常生活や地域での課題など、町政に関する自由なご意見・ご提案を町にお寄せください。

なお、いただいたご意見・ご提案につきましては、できる限り町政に反映させるとともに、個人情報をお返しを伏せたくため、公表させていただくことがあります。

また、ご意見・ご提案の内容が町に関するものでない場合、相当の機関に回付させていただく場合があります。

- この封書は、平成25年3月31日まで有効です。
- 封書は切手を貼らずにポストに投函してください。
- 無記名のものにはお答えできませんので、必ず住所・氏名・電話番号を明記してください。

【問合せ】 総務課 秘書・広報広聴G (☎029 - 288 - 3111 内線211,214)



きりとり線

のりしろ

のりしろ

姓名		住所	
職業		氏名	
電話番号		年齢	

きりとり線

のりしろ

「義歯(入れ歯)」の歴史について

人工の歯の歴史をたどると古くはエジプトにその記録があります。吸着に頼った床(※)タイプの義歯に限っていえば、1839年、アメリカ人チャールズ・グッドイヤーの加硫ゴム(弾性や強度確保するため硫黄を加えて作られたゴム)が開発されてから始まり、その後金属や合成樹脂へと材料の改良が行われてきました。

ところが、日本では16世紀にはこの床タイプの義歯が実用に供されていたのです。

現存する最古の義歯は、和歌山市願成寺の尼僧、仏姫(1538年没)の木床一本造りの上顎総義歯です。かなりの高額で、上下あわせて1両3分(現在の50万円位)という記録が残っています。滝沢馬琴や平賀源内なども木の入れ歯を持っていたようです。

発見当時は最古といわれた柳生宗冬(1637年没 剣豪柳生十兵衛の弟)の上下総義歯も有名です。徳川家康の義歯も歴史書に記載があります。

このように、使用者の知られていないものだけで、十数個あり、使用者不明のものも含めると200個くらい現存しています。

これらのことから、義歯に関しては、日本は欧米に先駆けること300年というところだったわけです。

当時、義歯の床には、きめが細かく抗菌性もある性質から「つげ」の木が用いられ、歯の材料には、石材の蠟石(蠟のような色をしたやわらかい石)、鯨のひげ、水牛の角、象牙、人の歯が前歯に使われ、奥歯には、釘が打ち付けられていました。義歯の製作は、「入れ歯師」といわれる専門家が古い、一般医学を修め、口腔(歯、あご、口の中などの)疾患、咽喉(のど)の疾患を扱い、抜歯なども行っていた「口中医」とは区別されてきました。「入れ歯師」は「口中医」にかかれぬ庶民に親しまれましたが高額な入れ歯がどの程度普及していたかは不明です。

余談ですが、先の柳生宗冬の義歯は奥歯にも蠟石が使われ、すり減らないことから、物を噛むためでは

なく変装用に使われたと考えられています。「柳生と伊賀は近い存在で柳生の一族も忍者としての修練をさせられていたのでは？」という伝説です。

このように世界に誇る歴史ある日本の義歯ですが、できるなら終生入れ歯のお世話にならずに自分の歯で過ごしたいものです。

※入れ歯の歯が植えてある基部のことを床(しょう)と呼んでいます。今の総入れ歯で言うと、歯肉を模した赤い色をした部分です。

11月は児童虐待防止推進月間です
～気づくのはあなたと地域の心の目～

児童虐待問題は社会全体で解決すべき重要な課題であり、国民全体で理解を深めていくことが不可欠です。

「虐待を受けたと思われる子ども」を見つけた時やご自身が出産や子育てで悩んだときには、健康福祉課または児童相談所へご連絡ください。

○児童相談所全国共通ダイヤル

☎0570-064-000

○厚生労働省(児童虐待防止対策について)

HP <http://www.mhlw.go.jp/bunya/kodomo/dv.html>

問合せ 健康福祉課 ☎029-240-6550

広告

10月8日 第8回 町民運動会

澄み渡る秋空のもと、全力で頑張りました。
参加者の皆さん、お疲れ様でした！



選手宣誓

塩子一区 栗林一博さん



息をあわせて
ジャンプ!!



区对抗玉入れ

優勝	上坏区
準優勝	上阿野沢区
第3位	石塚七区
"	下青山区
"	下坏区



牛乳で
カンパ〜イ!!



緊張の一瞬
よ〜いドン!!



男女混合 800mリレー

優勝	上阿野沢区
準優勝	増井一区
第3位	阿波山二区



綱引き決勝

決勝戦は宿命の
ライバル対決!

区对抗綱引き

優勝	上坏区
準優勝	錫高野区
第3位	石塚西区
"	下青山区



上坏区

錫高野区



親子でゴール

はその 常北高校

体育祭

9月21日、24日

3年に1度の体育祭！雨のため、後半の競技は翌週月曜日に実施しました。

3年生を中心とした学年混合の6つのチームで優勝を競い、見事緑チームが優勝しました。



綱引き



騎馬戦



全員リレー



先生と!?ラブストロー



優勝した緑チーム

平成25年度からの 常北高校の改編について

《分校化 Q & A》

Q1 常北高校は来年から水戸桜ノ牧高校の分校になるそうですね。学校の名前はどうか変わりますか？

A 水戸桜ノ牧高等学校常北校となるのが正式に決まりました。在校生も一斉に分校生となります。

Q2 分校の生徒募集や入学者選抜はどのようになりますか？

A 募集人数はクラス40名となります。入学者選抜(入試)は水戸桜ノ牧高校とは別に、分校独自で実施します。特色選抜も実施します。

Q3 校訓、校章、校歌、制服はどのようになりますか？

A 変更はなく、常北高校のものを引き継ぎます。

Q4 卒業証書はどのようになりますか？

A 現在の1年生、2年生を含め、平成25年度以降は水戸桜ノ牧高校卒業生と同様の卒業証書が、水戸桜ノ牧高校長から授与されます。

Q5 学校行事や修学旅行、部活動、PTA活動はどのようになりますか？

A ほとんどの行事は分校独自で実施する予定ですが、本校と合同で行う行事について現在検討中です。常北高校の特色を引き継ぎ、さらに前進した学校になるよう、現在準備を進めているところです。

自己性格分析講座

9月11日(2の1)
9月25日(2の2)



本校スクールカウンセラーの
人見健太郎先生



スクールカウンセラーの人見健太郎先生を講師にお迎えし、2年生が自己性格分析講座を実施しました。

○×式の質問に答えながら自分の性格や態度を見つめ、自己の性格に対する理解を深めました。

24年度 第2回 学校公開

11月7日(水)

8:40~15:25

すべての授業を
公開します！
ぜひご来校ください！

急告！11/10(土) ロンドンオリンピック金メダリスト田村諒太氏が来校！詳しくはHPにて

問合せ 常北高校 (城里町春園1634) ☎029-288-2028 [HP] <http://www.johoku-h.ed.jp/>

救急救命士による処置範囲が拡大します

「救急救命士の処置範囲に係る実証研究」のモデル事業が下記のとおり行われます。

この事業では、厚生労働省と消防庁から助言などを得て、医療機関、医師会及び消防署などの連携のもと、救急現場や救急車内等で救急救命士が行う処置の範囲が広がります。

対象市町村 水戸市、ひたちなか市、東海村、笠間市、那珂市、大洗町、茨城町、常陸太田市、常陸大宮市、大子町、城里町（水戸地区救急医療協議会を構成する11市町村）

拡大される処置範囲

- ◆低血糖性の意識障害の可能性がある患者に対して血糖測定を行い、低血糖が確認された場合にはブドウ糖溶液を投与します。
- ◆喘息治療用の吸入薬（吸入β刺激薬）を所持している患者が重症喘息発作を起こした場合に、その吸入薬を使用します。
- ◆血圧が低下し、心臓が停止する危険性があるショック状態の患者に点滴を行います。

実施期間 11月1日～平成25年1月31日

※実証研究に該当する処置は、新しい救急救命処置に関する所定の教育研修を修了した救急救命士が行います。

※上記の処置を施した場合には、病院までの搬送時間が若干延長するなどの影響があります。（なお、患者が今回拡大される救急救命士による処置を断った場合でも、直ちに搬送の準備に取り掛かりますのでご安心ください。）

問合せ 総務課 ☎029 - 288 - 3111(内線223)

俳句

洗ひても稲の匂ひの稲刈機

飯田 勇一

台風の後川幅広くせり

いそべきよ

岩超ゆる波の重たし花真菰

鯉淵寿美恵

水うまき国傷のなき梨届く

竹内 幸子

秋風鈴孫抱く事になれにけり

仲田まちゑ

秋高し富士山望むワイン丘

森 静江

曼珠沙華ドミノ倒しのやうに

寺門 孝子

蓮根掘り男女の区別つかぬなり

飯村 昭子

終い風呂ゆつたりと聞く虫の声

袴塚よし子

秋ざくら一人降り立つ無人駅

今瀬多代美

刈田風青鷺のるる昼下り

一杉 常子

今年米どっさり積んで蔵たる

瀬谷 博子

彼岸花刈田の畦に列なして

岩下 金司

青空のしずかにもどる刈田かな

田口 勝元

川柳

山間を真白にそめ咲き蕎麦の花

青木新三郎

近隣のニュースまかせろこの

富田 多蔵

カエル君前には行くなトラク

飯村 孝一

文芸しるさと

短歌

この夏は汗でTシャツがぬけずして着たるままにて何時しかかわく

山形 式妙

炎天下の被災地を訪へば一面のみどり野哀し街は何処に

大森 久子

天の川流るる果ては亡き母の黄泉の国なるか星はまたたく

青柳 京子

力水授け給ひと菜畑の日照り

杉山みちこ

鉢植ゑに水をかけつつ夫の声

所 美恵子

蝉の羽化せる瞬時を見よと

手触るれば種子を飛ばせる草

ありてこの夏を共に生きる思

渡辺千紗子

お正月の縄用に干した藁うす緑色に干しあがりけり

鶴田 すが

コーヒーの香り漂う美術館絵手紙仲間尋ね癒さる

菌部 光子

看護士のやわらかな声やさしさが病気を治す薬に変わる

富田 欽子

穂ばらみし稲田を渡る風涼し

白鷺舞いて秋はそこまで

上空に「恐竜」めく雲広がりて

満月を呑むたちまちの闇に

片見 和枝

東京へ娘は帰り行き独りの身

は芙蓉の花にこころ慰む

ちちろ鳴くぬばたまの夜は更け

ゆきて雨戸打つ風深みゆく

川上千代子

島 愛子

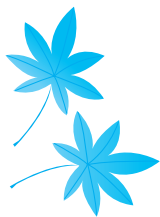

川原 清

新着図書から

▼ケルペロスの肖像/海堂尊/宝島社 ▼GETTAMANメソッド肩甲骨ダイエット/GETTAMAN/廣済堂あかつき株式会社出版 ▼空飛ぶ広報室/有川浩/幻冬舎 ▼50℃洗いのすべてがわかる本/マキノ出版 ▼ルーヴル美術館収蔵絵画のすべて/エリック・レッシング/ディスカヴァー・トゥエンティワン

カレンダー 11・12月

日	月	火	水	木	金	土
				11/1	2	3
4	5	6	7	8	9	10
11	12	13	14	15	16	17
18	19	20	21	22	23	24
25	26	27	28	29	30	12/1
2	3	4	5	6	7	8
9	10	11	12	13	14	15
16	17	18	19	20	21	22
23	24	25	26	27	28	29
30	31					

火～金 10:00～18:00
土・日 10:00～17:00
■休館日
○おはなし会 11:00から

桂図書館・資料館 だより



☎029-289-4946

パソコン・携帯から蔵書検索・予約できます

PC <http://lib.town.shirosato.ibaraki.jp>

携帯 <http://lib.town.shirosato.ibaraki.jp/mobile/>

携帯用QRコード



おはなし会のお知らせ

カレンダーの日付に○がついている日は、11時から約30分間、「ボランティアグループ あすなろ」の皆さんが、紙芝居等の読み聞かせを行っています。毎回、楽しいおはなしを用意していますので、お子さんとも

町の中に、家の中に、犯罪の種は眠っている…。普通の町に生きるありふれた人々にふと魔が差す瞬間、奈落に転がり落ちる様子を、見事にとらえた短編集。
第147回直木賞受賞作。

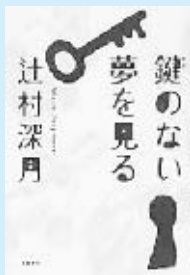

辻村深月
文藝春秋



鍵のない夢を見る



もちろん、親子でのご参加をお待ちしています。

男の子を男らしく育てたいお母さんに向けて、脳科学おばあちゃんと呼ばれる著者が、2人の息子たちを育てるときに気を配ったこと、自分なりの「男」の理想像へと育て上げるために考えたことを綴る。



久田カヨ子
ダイヤモンド社



カヨ子ばあちゃんの男の子の育て方

”おおかみおとこ”と愛し合い、「雪」と「雨」の姉弟を授かった花。都会の片隅でひっそりと暮らす4人だが、突然 おおかみおとこが死んでしまう。花は子どもたちを連れ、田舎町に移ることを決めた。



片野ゆか
集英社



おおかみこどもの雨と雪

今月の相談コーナー 11月

相談内容	日時	場所	内容等	相談員	問合せ
消費生活相談	毎週 月・水・金曜日 9:00～16:00	産業振興課	内容/悪質商法や多重債務などの消費者トラブル ※事前に電話で申し込み	消費生活相談員	産業振興課 ☎029-288-3111 (内線385)
教育相談	毎週月曜日 13:00～17:00	常北公民館	内容/教育に関すること全般 ☎029-288-2409 ✉soudan@town.shirosato.lg.jp	町の教育相談員	教育委員会事務局 ☎029-288-3135
心配ごと相談	14日(水) 28日(水) 10:00～12:00	コミュニティセンター城里	内容/家庭内の心配ごと、交通事故、結婚、離婚、遺産相続、土地問題など	町の相談員、弁護士	社会福祉協議会 ☎029-288-7013
婦人相談	毎週 月・水・金曜日 9:00～16:00	常北保健福祉センター	内容/配偶者からの暴力に関することなど ※事前に電話で申し込み	婦人相談員	健康福祉課 ☎029-240-6550
こころの相談会	27日(火) 13:30～16:30	常北保健福祉センター	内容/こころの病気に関することなど ※事前に電話で申し込み	精神保健福祉士、保健師	健康福祉課 ☎029-240-6550

11月24日生まれ

森島 大くん(那珂西)
父・大和さん 母・敦子さん



元気いっぱいの大君。これからたくさん遊ぼうね～。

11月17日生まれ

古滝 侑愛(ゆうあ)
父・寿善さん 母・美帆さん



おてんば娘の侑愛。みんなに愛される素敵な女の子になってね。

11月16日生まれ

阿久津 莉杏(りあん)
父・貴之さん 母・典子さん



お兄ちゃんお姉ちゃんが大好き♡元気いっぱい育ってね。



11月生まれの1才は 8人

生涯学習講演会のお知らせ

日時 11月23日(金・祝)
午後1時30分から(開場:午後1時)
場所 コミュニティセンター城里 ホール
講師 秋吉 久美子 氏

【講師紹介】

東日本大震災の被災地福島県いわき市で、小学校から高校までを過ごす。
現在、たくさんのテレビドラマや映画で活躍されており、来年のNHK大河ドラマ「八重の桜」で「山川艶」役での出演も決定している人気女優。



内容 第1部 がんばっぺ城里
「寅さんの伝言～秋吉久美子さんを迎えて～」
第2部 「男はつらいよ 寅次郎物語」上映

定員 600人

※入場は無料ですが、入場整理券が必要になります。

入場整理券はコミュニティセンター城里窓口にて、先着順に配布します。なお、入場整理券は一人4枚まで、無くなり次第終了とさせていただきます。

問合せ 教育委員会 生涯学習グループ
☎029-288-3135

「磯山さやかの旬刊! いばらき」で ななかいの里コシヒカリが 紹介されました。

テレビ朝日で毎週金曜日「若大将のゆうゆう散歩」内で10時25分頃放送中の「磯山さやかの旬刊! いばらき」では、いばらき大使の磯山さやかさんが、茨城県の観光スポットや特産品を紹介しながら茨城の魅力を発信しています。

10月12日(金)に放送された同番組では、「おいしいお米日本一コンテストinしずおか2011」で最優秀賞に輝いた「ななかいの里コシヒカリ」が紹介され、生産者の盛田守さん(徳蔵)がおいしいお米を作るポイントを語りました。

なお、この放送内容はインターネットを使って、ご覧いただけます。

旬刊いばらき 検索 で配信中



▲撮影時の様子

町の人口

10月1日現在

	人数	前月比
人口	20,926人	-29
男	10,136人	-11
女	10,790人	-18
世帯	7,207世帯	+9

今月の納税等

国民健康保険税 (7期)
後期高齢者医療保険料 (5期)
水道使用料 (11月分)
下水道使用料 (11月分)
農集排使用料 (11月分)
住宅使用料 (11月分)
公共下水道受益者負担金 (3期)

納期限: 11月30日

納税には、簡単で便利な口座振替をご利用ください

城里町役場

〒311-4391

編集・総務課

東茨城郡城里町石塚1428-25

11月1日発行

☎029-288-3111 FAX 029-288-3113



ホームページで町の各種情報がご覧いただけます。

PC <http://www.town.shirosato.lg.jp/>

携帯 <http://www.town.shirosato.lg.jp/mobile.php>

