

# しるさと9

月号  
平成23年  
2011

No.80

## 第38回城北地方 中学新人球技大会

2日間にわたり熱戦が繰り広げられました

(関連記事は5頁に記載)

### Contents

情報公開・個人情報保護制度の運用状況	2
平成23年度介護保険料について	3
まちのわだい	4
公共交通機関利用促進に向けた取り組み	6
第6回ふれあいの船事業in北海道	8
お知らせ	10
まごころ通信	11
9月9日は救急の日です	12
はるその常北高校	13
文芸しるさと	14
桂図書館資料館だより&今月の相談	15
1才になりました	16

# 情報公開制度・個人情報保護制度の運用状況を公表します

## ■情報公開制度について

平成22年度の請求件数は6件でした。請求件数と請求者の区分別人数の内訳は表のとおりです。

### ●情報公開請求件数の内訳

実施機関	町長	
受付件数	6件	
取下げ件数	—	
決定内容	全部開示	3件
	部分開示	2件
	非開示	—
	文書不存在	1件

### ●情報公開請求者の区分別人数の内訳

区分	件数
(1) 町内に住所を有する者	3件
(2) 町内に事務所又は事業所を有する個人及び法人その他の団体	3件
(3) 町内に存する事務所又は事業所に勤務する者	—
(4) 町内に存する学校に在学する者	—
(5) 実施機関が行う事務事業に利害関係を有する者	—
合計	6件

## ■個人情報保護制度について

平成22年度の個人情報保護条例に基づく開示請求はありませんでした。

### 利用方法

- 情報公開の請求や個人情報の開示・訂正の請求をする場合は、総務課(コミュニティセンター城里2階)において各請求書に必要な事項を記入し提出してください。
- 町は原則15日以内に開示(公開)か非開示かを決定し文書で通知します。
- 閲覧費用は無料ですが、コピーを必要とする場合は実費(白黒A4版は1枚につき10円、カラーA4版は1枚につき75円)がかかります。
- 町が保有する情報は公開することが原則ですが、個人のプライバシーが侵害されたり、公共の利益が損なわれたりする場合には非開示となります。

問合せ 総務課 ☎029 - 288 - 3111 (内線224)

## 《町税・国保税は納期限内に納めましょう！》

### ◆税は私たちの暮らしを支えています

町税(住民税、固定資産税、軽自動車税)は、福祉や教育、消防・救急、ごみ処理などの行政サービスを行うための貴重な自主財源です。

また、国民健康保険税は、国民健康保険に加入された方が、病気やケガをしたときの医療費として使用される大切な財源です。

### ◆納税はお済みですか？

町税等は、定められた納期限までに納税の方が自主的に納めていただくものです。納付書で納期限をご確認いただき、納期限が過ぎているものについては、直ちに納税してください。

### ◆税を納めないと・・・

納税者が納期限までに納税しない状態を「滞納」といいます。滞納者に対しては、期限内に納めた方との公平性を保つため、本来納めるべき税金のほか督促手数料(100円)と延滞金(年率14.6%)が加算されます。

さらに、滞納したまま放置しておくると差押え等の滞納処分を受けることとなります。

### ◆放置しないで早めに相談を！

納付書を紛失してしまった場合や、やむを得ない事情により納期限までに納税できない場合は、お早めにご相談ください。

〔差押実績〕		(件)
区分	H21～22年度	
預貯金	89	
給与	2	
生命保険	69	
不動産	42	
合計	202	

問合せ 税務課 収納対策室 ☎029 - 288 - 3111 (内線122)

# 平成23年度介護保険料について

介護保険制度を社会全体で支えるために、40歳以上の方は介護保険の被保険者となり保険料を納めます。なお、介護保険料は年齢によって納め方が異なります。

## ■40～64歳の方（第2号被保険者）

加入している医療保険に上乗せして請求されます。医療保険ごとに保険料の金額や納入方法が異なります。

## ■65歳以上の方（第1号被保険者）

市町村ごとに定められた保険料を納めます。城里町では、次のとおり所得に応じた6段階の定額制になっています。

### 平成23年度介護保険料（平成23年度基準額39,600円）

段階 (保険料率)	対称になる方	年間保険料
第1段階 (基準額×0.5)	・生活保護受給者 ・老齢福祉年金受給者で世帯全員が市町村民税非課税の方	19,800円
第2段階 (基準額×0.5)	・世帯全員が市町村民税非課税で、前年の合計所得金額と課税年金収入額の合計が80万円以下の方	19,800円
第3段階 (基準額×0.75)	・世帯全員が市町村民税非課税で、第2段階に該当しない方	29,700円
第4段階 (基準額×0.85)	・世帯の誰かに市町村民税が課税されているが、本人は市町村民税非課税で、前年の合計所得金額と課税年金収入額の合計が80万円以下の方	33,660円
第4段階 (基準額×1.00)	・世帯の誰かに市町村民税が課税されているが、本人は市町村民税非課税の方	39,600円
第5段階 (基準額×1.25)	・本人が市町村民税課税で前年の合計所得金額が200万円未満の方	49,500円
第6段階 (基準額×1.5)	・本人が市町村民税課税で前年の合計所得金額が200万円以上の方	59,400円

※基準額は、介護サービスにかかる費用や第1号被保険者の人数に応じて年度ごとに算定されます。

問合せ 保険課 ☎029 - 288 - 3111（内線372、373）

### ◆保険料の納め方

町から送付する納付書により役場会計課または各支所並びに指定する金融機関等で納付書により納めていただく「普通徴収」と、年金からの天引きによる「特別徴収」の方法があります。

※原則として年額18万円以上の年金を受給している方は「特別徴収」となります。ただし、介護保険料が年金額の2分の1以上の方は「普通徴収」となります。

### ◆介護保険料を滞納すると……

介護保険料納付の時刻は2年です。特別な事情がなく、保険料を滞納している方は、地方税法に定める滞納処分のほかに、介護サービスを受ける際、滞納期間に応じて給付が制限されます。

※災害や扶養者の失業などで、保険料を納めることが難しい場合は、保険料の減免や猶予が受けられる場合があります。

## 選挙人名簿抄本の閲覧状況を公表します

平成22年度の選挙人名簿抄本の閲覧状況について、公職選挙法第28条の4第7項及び公職選挙法施行規則第3条の4の規定により、次のとおり公表します。

なお、在外選挙人名簿抄本については、閲覧はありませんでした。

閲覧年月日	閲覧申出者の氏名 主たる事務所の所在地(法人の場合)	利用目的の概要	閲覧に係る選挙人の範囲
1 平成22年5月20日	朝日新聞水戸総局 早坂 敏文 水戸市大町1-2-38	政治・選挙に関する世論調査の対象者抽出	第5投票区 7件
2 平成22年8月11日	株式会社サーベイリサーチセンター 代表取締役 藤澤 士朗 東京都荒川区西日暮里2-40-10	平成22年度茨城県政世論調査の対象者抽出	第1・第2投票区 13件

問合せ 総務課 ☎029 - 288 - 3111（内線222）

## 叙勲・褒章受章おめでとうございます

長年、各分野の発展のため貢献された方に贈られる平成23年春の叙勲・褒章が内閣府より発表されました。

例年、春の叙勲は4月29日に発令されますが、今年は震災の影響で発表が6月18日となりました。

春の叙勲では、町内にお住まいの稲川武男さん(栗)が旭日双光章を、加藤木正道さん(孫根)が瑞宝双光章、浅川信一さん(上入野)が瑞宝単光章を受章されました。

受章者の皆さん、おめでとうございます。

## 瑞宝双光章【更生保護功勞】

加藤木 正道 さん(孫根)

昭和58年11月に保護司に任命されてから現在まで、28年間犯罪者の更生及び犯罪予防に尽力されてきました。



加藤木さんは、「地域全体で青少年を見守ることが理想。保護司の仕事の続けてこられたのは家族の協力のおかげです。」と話されました。

町内にお住まいの叙勲受章者の方で広報紙への掲載のご了解をいただける方は下記までご連絡ください。  
連絡先 総務課 広報担当 ☎029-288-3111(内線211)

## 7/22 常北高校のみなさんありがとうございました

東日本大震災により校舎が被災したため、常北中学校の2・3年生は4月から常北高校の校舎で授業を行ってきましたが、新校舎の教室棟が完成したことにより、9月から新校舎で授業を行うことになりました。

1学期の終業式を前に、これまで同じ校舎で授業を行ってきた常北中学生と常北高生のお別れ会が行われました。

授業終了後に、校内放送を通して学校長・生徒会長からそれぞれ「学校を貸していただきありがとうございました」「貴重な体験ができました」と感謝のことばが伝えられ、中学生が高校生の教室を訪れ、「あり

がありがとうございました」と高校生一人ひとりに一輪の花を手渡しました。



## 旭日双光章【文化財保護功勞】

稲川 武男 さん(栗)

県指定無形文化財「栗野春慶塗」19代目保有者として500年以上続く伝統の技を守り続けています。

稲川さんは、「ものづくりは1人ではできない。漆など国産原料の入手が困難になってきている。



時代の波に流されず、伝統の技法を守っていくのはとても大変だが、栗野春慶塗の愛好者がいる限り、続けていきたい。」と話されました。

## 瑞宝単光章【国勢調査功勞】

浅川 信一 さん(上入野)

昭和35年10月に国勢調査員に任命されて以来、平成17年10月の国勢調査まで10回連続で調査員を務められました。



浅川さんは、「身に余る光栄です。地元のみなさんや関係者の皆さんのおかげです。」と話されました。

## 7/16 “社会を明るくする運動” 街頭啓発キャンペーン

エコス城里店ほか

「社会を明るくする運動」は、犯罪や非行の防止と罪を犯した人たちの更生について理解を深め、犯罪や非行のない明るい社会を築くことを目的とした全国的な運動です。

町では推進委員会を組織し、7月の強調月間にあわせて街頭啓発キャンペーンを実施しました。

とても暑い日でしたが、町保護司会や更生保護女性会が中心となり、町内小中学校長や関係団体の会長、笠間警察署城里地区交番、町関係者など多数が参加し、買い物客へ啓発品を手渡ししながら、更生保護への理解と犯罪のない明るい町づくりへの参加を呼びかけました。



犯罪や非行のない明るい社会を



7/10

## クリーン作戦で那珂川をきれいに！

那珂川周辺

毎年、7月の河川愛護月間に、河川を大切にする心の啓発を目的として「久慈川・那珂川水系一斉クリーン作戦」を実施しています。

今年は、御前山、上泉、那珂西の各地区において、町民約200人が参加し、那珂川河川敷のゴミ拾いを行いました。



7/13

## 町花いっぱいコンクール審査結果

「城里町花いっぱいコンクール」の審査会が行われ、この運動に取り組んでいる町内の自治会・コミュニティ団体など36団体の花壇が審査されました。

どの団体も日頃の努力や工夫がみられ、花壇にはさまざまな花が色よく咲いていました。地域の部、学校の部それぞれの審査結果は、次のとおりです。

### ◆ 審査結果 ◆

#### 【地域の部】

最優秀賞 錫高野生産クラブ  
優 秀 賞 勝見沢区  
" 上坏フラワー  
ボランティアの会  
" 上坏長寿会

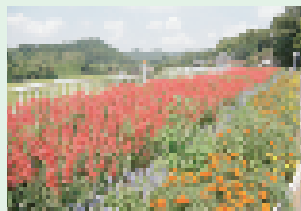

▲錫高野生産クラブ

#### 【学校の部】

最優秀賞 石塚小学校  
優 秀 賞 七会小学校  
" 沢山小学校

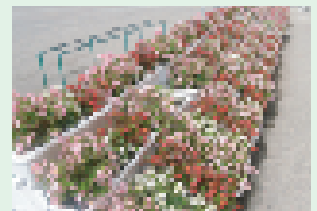

▲石塚小学校

なお、各部門で最優秀賞となった団体(錫高野生産クラブ、石塚小学校)が、第39回花と緑の環境美化コンクール(大好き茨城県民会議主催)に推薦されました。

8/20-21

## 第38回城北地方中学新人球技大会

常北運動公園他

∴ SPORTS ∴

第38回城北地方中学新人球技大会が行われ、常北中・桂中・七会中を含む近隣の中学校20校から約1,000人が参加しました。大会では軟式野球・バレーボール・卓球・ソフトテニスの4競技が行われ、選手たちは日ごろ鍛えた力と技を競い合いました。町内参加中学校の上位成績は次のとおりです。

なお、大会2日目に予定されていた屋外の競技は、雨天のため一部中止となりました。

#### 【団体の部】

##### ●卓球(男子)



第3位 桂中学校

##### ●卓球(女子)



準優勝 常北中学校

##### ●ソフトテニス(女子)



第3位 常北中学校

#### 【個人の部】

##### ●卓球(個人男子シングルス)

優 勝 佐竹 弘彬(桂中)  
第3位 神長 憲悟(桂中)

##### ●卓球(個人男子ダブルス)

第3位 寺門・小林組(桂中)

# 公共交通機関利用促進に向けた取り組みについて

公共交通は、通勤・通学、通院、買い物など私たちの生活に欠かすことができません。

身近な公共交通であるバスの利用者は減少し続けており、このままではバス路線が廃止になってしまうかもしれません。

そのため、城里町と茨城交通株式会社では、昨年4月から1年間の実証実験として利用促進に向けた施策を実施してきましたが、好評につき、本年も引き続き次のような取り組みを実施しています。

## ◎運賃値下げ（水戸駅～石塚～野口・御前山線）

区 間	旧運賃	現行運賃	値下げ額
水戸駅～石塚車庫	750円	550円	200円
水戸駅～沢 山	930円	600円	330円
水戸駅～野口車庫	1,000円	650円	350円

## ◎ダイヤの増便及び水戸駅からの最終バス延長

- 石塚車庫発水戸駅行き7:10発を増便しました。
- 水戸駅発の最終便を21:10から21:30に変更しました。

インターネットを使って路線バス・高速バスの時刻表、経路・運賃を検索することができます。

### ○時刻表検索

- ・停留所の時刻表を表示、停留所の位置を表示（パソコンのみ）

### ○経路・運賃検索

- ・出発地到着地時刻、運賃を表示
- ・停留所から登録されている地点までの徒歩時間・経路を地図上に表示（地図表示はパソコンのみ）

茨城交通株式会社 ホームページへ

パソコンからは <http://www.ibako.co.jp> 携帯電話からは <http://www.ibako.co.jp/i/>

## ◎ノンステップバスの運行

水戸駅～石塚～野口・御前山線で低床ノンステップバスを運行しています。

※対象車両は、バスの正面及び側面に「ノンステップバス」と表示されています。

ノンステップバスは従来のバスに比べて床が低く、段差がないため、幼児や高齢者の方の乗り降りがとても楽になりました。また、車いすの方もそのまま乗ることができます。

従来のバス乗車口

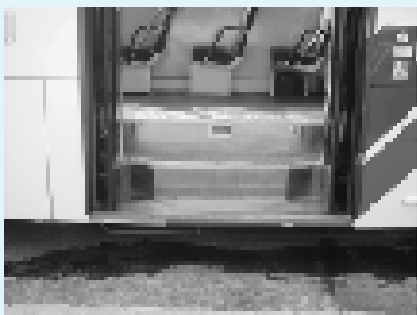

ノンステップバス乗車口



車いすでも  
OK

## ◎駐輪場の活用

次の箇所に路線バス利用者用の駐輪場が設置されています。

- ・石塚小学校前駐輪場（バス停付近、屋根付）
- ・石塚車庫バス停駐輪場（屋根付、従来スペースより拡張）
- ・桂中学校前（第8分団消防器具置場脇）

※その他、坏地区公民館敷地内にも駐輪することが可能です。敷地隅に駐輪してください。

## ◎定期券・回数券・茨交漫遊パスの出張販売

月に1度、定期券等の出張販売所が開設されています。

日時 月1回 午前11時～午後2時まで

※9月以降の日程

平成23年 9/20(火)、10/20(木)、11/18(金)、  
12/20(火)

平成24年 1/20(金)、2/20(月)、3/19(月)、  
4/2(月)

場所 コミュニティセンター城里1階ロビー

～中高生の皆さんへ～

- 新しく定期券を購入する方  
各学校で発行される通学証明書をお持ち下さい。
- 継続して定期券を購入する方  
現在利用中の定期券(学期定期券)をお持ちになると5%引きで購入できます。

問合せ 城里町企画財政課 ☎029 - 288 - 3111 (内線234)

## 「茨交漫遊パス」とは？

65歳以上の高齢者を対象に発行している茨城交通のバス路線全線(一部の路線を除く)が乗り放題となる定期券です。

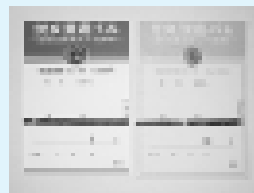

1ヶ月 6,500円

6ヶ月 35,000円

購入できるのは、満65歳以上の方に限られますので、発行時に顔写真1枚(タテ2.5m×ヨコ2.0cm)と年齢を確認できる公的な書面(保険証等)の提示が必要です。

問合せ 茨城交通株式会社  
茨大前営業所 ☎029 - 251 - 2334

## ◎デマンド交通「ふれあいタクシー」で気軽におでかけ!

自宅や指定場所から目的地まで電話予約により運行します。

この「ふれあいタクシー」の特徴は、「自分の家の玄関先まで迎えに来てくれて、自分の行きたい所の玄関先まで送ってくれる」ことです。ただし、複数の方との乗り合い利用となりますので、目的地までの所要時間に余裕が必要です。

・**運行日時** 月曜から金曜日までの午前8時から午後4時まで  
土・日、祝日年末年始(12/29～1/3)は運休

・**利用料金** 1回 300円(3歳未満児は無料)

・**予約受付** 月曜から金曜日までの午前7時15分から午後3時30分

・**利用登録** 利用するには、事前に利用登録が必要です。

登録は、町社会福祉協議会、役場窓口(桂・七会支所)でお申込みください。

※利用できる方は町内在住の方です。

※出発、到着場所は城里町内に限ります。

らくらく移動  
1回 300円



## ◎在宅福祉サービス(有償移送サービス)

城里町社会福祉協議会では、要介護者や身体障害者等、単独では公共交通機関を利用することが困難な移動制約者の方々に対して、有償にて移送サービス事業を行っています。

問合せ 城里町社会福祉協議会 ☎029 - 288 - 7013

問合せ 町民課(内線116)  
☎029・288・3111

③飲酒運転の根絶

②全ての座席のシートベルトとチャイルドシートの正しい着用の徹底

今年の運動の重点テーマ

①夕暮れ時と夜間の交通事故防止

運転者は前照灯を早めに点灯し、歩行者や自転車利用者は夕暮れ時や夜間の外出時には目立つ服装や反射材の着用を心がけ、交通事故を未然に防ぎましょう。

秋口は日没時間が急激に早まり、夕暮れ時は視認性が低下するため重大事故につながる恐れがあります。

この運動は、一人ひとりに交通安全意識を普及し、交通安全思想の高揚を図るとともに、交通ルールの遵守と正しい交通マナーの実践を習慣づけることにより、交通事故防止の徹底を図るため実施しています。

秋の全国交通安全運動  
9月21日～30日

# ふれあいの船事業

## in 北海道



町内の小学校6年生を対象に、「城里町ふれあいの船」事業を実施しました。

北海道の雄大な自然の中で  
の活動や船での集団活動を経験し、通常の学校生活では得られない自然とのふれあいや互いの心のふれあいを通して、心身ともに調和のある人間形成を図ることを目的とした事業です。

6回目となる今年は合計173人が4泊5日の船の研修に参加しました。

### 第1日目



#### B 班

8月2日(火)～6日(土)  
桂小学校、沢山小学校  
七会小学校

#### A 班

7月26日(火)～30日(土)  
石塚小学校、常北小学校

【午後3時】常北公民館で出発式

出発式では、A班は片根真緒さん(石塚小学校)が、B班では菊池樹さん(七会小学校)が参加者を代表してあいさつしました。家族に見送られるなか、元気に城里町を出発しました。

【午後6時30分】大洗港出港

いよいよ北海道に向けて出航です。フェリーのデッキから離岸の様子を見学しました。



【午後5時】大洗港着・乗船夕食

出港前に荷物の整理をし、船中で最初の食事をとりました。

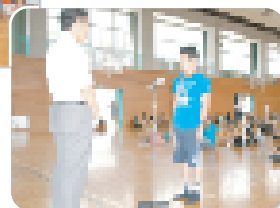

### 第2日目



【午前6時】起床

東北沖にて、東日本大震災で亡くなられた方々に献花を行いました。



【午前9時】はがき作成・デッキ&ブリッジ見学

朝食の後、部屋に戻り、家族あてに送るはがきを書きました。

その後、操舵室を見学し、船長さんから船のしくみについて説明を受けました。



【午前10時15分】ふれあいゲーム

リーダーの高校生たちと一緒にゲームを楽しみました。



【午後1時30分】苫小牧港到着

下船後、バスに乗車し、一路洞爺湖へ向かいました。

【午後3時30分】有珠山到着

火山科学館で有珠山噴火の歴史について学びました。





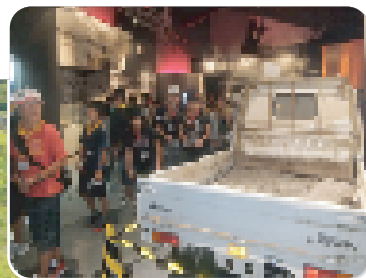

有珠山火口を散策。噴煙が立ち込める火口で自然の驚異を体感しました。

【午後6時】洞爺湖万世閣ホテルレイクサイドテラス着

ホテルでは、おいしい夕ご飯を食べ、大きな風呂に入浴。その後、洞爺湖畔にて花火を楽しみました。



### 第3日目



【午前6時】起床・レストランでバイキング朝食

【午前10時】尻別川ラフティング(川くだり)

楽しみにしていたラフティング。ボートに乗り、仲間たちと力を合わせてパドルを漕ぎながら、ゴールを目指しました。



【午後3時】羊が丘牧場見学  
展望台からは、札幌市内を望むことができました。



【午後6時】札幌プリンスホテルで夕食

今日の疲れを忘れさせるシェフの料理を堪能しました。



【午後7時15分】札幌エクセルホテル東急着

花とみどりいっばいの中島公園を望むホテルに宿泊。ゆつくりと疲れをいやしました。

### 第4日目



【午前6時】起床

【午前10時】旭山動物園到着



旭山動物園では、リーダーを中心に班別行動。エゾシカの森やオオカミの森などで動物の生態を学習しました。

【午後4時30分】苫小牧港着・乗船

いよいよ帰りの船。荷物の整理をし、食事をしました。

【午後6時45分】苫小牧港出港  
北海道との別れを惜しみつつ、デッキから船が離岸する風景を眺めました。

### 第5日目



【午前6時】起床

レストランで朝食

【午前9時30分】感想文作成

船内でふれあいの船体験活動について感想文を書きました。



【午前11時40分】解散式

船内で解散式を行い、旅のまとめとしました。参加者代表のあいさつは、A班が生畑目真美さん(常北小学校)が、B班は皆川詩音さん(沢山小学校)が行いました。

最後に子どもたちからリーダーの高校生に対して感謝のことばが述べられました。

【午後2時15分】大洗港着  
【午後3時30分】常北公民館到着・解散



ふれあいの船事業を通して、知らないもの同士が互いにふれあい、集団生活におけるルールやマナー等を身につけることができました。また、高校生リーダーの成長も日に日に感じ取ることができ、非常に有意義であったと思います。子どもたちの間には、5日間の団体生活でお互いに助け合い、認め合い、感謝し合うという気持ちが芽生え、解散式ではそれが深い感動となって表れました。5日間という短い期間で一人ひとりが成長を得られ、すばらしい船の研修となりました。

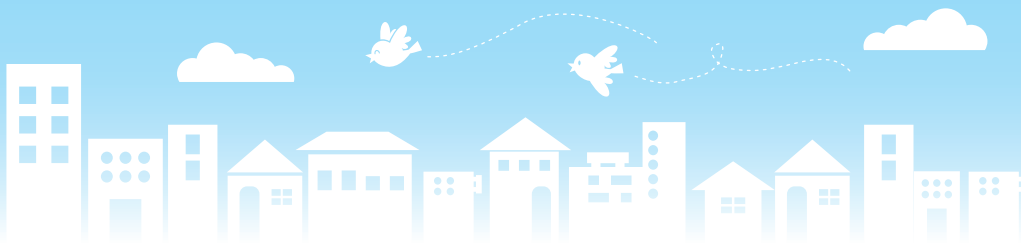

# お知らせ

INFORMATION

城里町役場 (代表)  
☎029-288-3111

## お知らせ

### 有害鳥獣捕獲の実施について

9月17日(土)～10月16日(日)の間、茨城県猟友会城里支部有害鳥獣捕獲隊員により町内のほぼ全域で銃器によるイノシシ・カワウ・カラスの有害鳥獣捕獲を行います。

散弾銃の銃声が聞こえることがあります。周辺の安全には十分配慮して行いますので、ご理解とご協力をお願いします。なお、イノシシについては8月中旬から「わな」により捕獲を実施中です。

**問合せ** 産業振興課  
☎029・288・3111  
(内線382)

### 活性化施設の利用案内

物産センター山桜内にある活性化施設は、地域住民が集会や研修等に活用する目的で建設された施設です。

ぜひ、ご活用ください。また、同施設では9月27日までの間、町内写真同好会「写楽会」による写真展が開催されて

おり、町内の美しい風景写真も展示されています。

利用申し込み等については、物産センター山桜(☎0296・88・2300)にて受け付けています。

**問合せ** 産業振興課  
☎029・288・3111  
(内線384)

## 認知症って何？

### ～9月は「茨城県認知症を知る月間」です～ 正しく理解し、安心して生活できる地域づくりを目指しましょう

認知症とは、脳に何らかの原因で障害が起き、脳の機能が低下することで、「物忘れ」や「判断能力低下」など、日常生活がうまく行えなくなる「脳の病気」です。

#### ○認知症は「病気」です ～認知症の主な症状～

- 記憶障害：最近のことを忘れてしまう。同じ質問を繰り返す。
- 見当識障害：今がいつなのか、ここがどこなのか分からなくなる。
- 判断力の低下：真夏でもセーターを着る。真冬でも薄着で外出する。

#### ○お気づきですか？ちょっとした変化 ～認知症を知らせる信号～

- 同じことを何度も言ったり、聞いたりするようになった
- 物の名前が出てこなくなった
- 置き忘れやしまい忘れが目立つようになった
- 以前はあった興味や関心がなくなった
- 水道蛇口の閉め忘れ、ガスの火の消し忘れが目立つようになった
- 財布やお金、物などを「盗まれた」と言うようになった

※茨城県認知症介護パンフレット「認知症を理解するために」より

このような症状がみられるときにはご相談ください。

**問合せ** 保険課 地域包括支援センター  
☎029-288-3111 (内線372)

## おでかけください！

### 第104回 笠間の菊まつり

期間中は菊人形展、夜のライトアップ、新たな食のイベント等が行われます。

**期間** 10月15日(土)～11月23日(水)

**場所** 笠間稲荷神社境内ほか

**問合せ** 笠間の菊まつり連絡協議会  
(笠間市商工観光課内)  
☎0296・77・1101

広告



## 「日本脳炎の予防接種」について

日本脳炎の予防接種後に重い病気になった事例があったため、平成17年度から平成21年度まで、積極的な勧奨は行っていませんでした。

しかし、新たなワクチンが開発されたことにより、平成22年度からは日本脳炎の予防接種を通常通り受けられるようになりました。

このため、平成7～18年度に生まれた方は、平成17～21年度に日本脳炎の予防接種を受ける機会を逃していることがありますので、母子健康手帳などをご確認いただくとともに、生まれた年度ごとに、1期(初回の3回)を右の表のように受けてください。

### 標準的な接種スケジュール

- ◆ 1期接種(計3回)…3歳のときに2回(6～28日の間隔をおく)、その後おおむね1年の間隔をおいて1回
- ◆ 2期接種(1回)…9歳のときに1回

※平成7年度生まれ(高校1年生)以降の2期接種については、接種時期が決まりしだいお知らせします。(この年齢の方に限り20歳未満まで接種することができます。)

生年月日	1期(初回3回)の接種時期
H18.4.2以降	平成22年度から通常通り接種を開始しています。
H17.4.2～H18.4.1	平成23年7月から接種を開始しています。
H16.4.2～H7.4.1 (小学1年生)	平成22年度から接種を開始しています。
H15.4.2～H16.4.1 (小学2年生)	平成24年度以降に接種してください。
H14.4.2～H15.4.1 (小学3年生)	
H11.4.2～H14.4.1 (小学4～6年生)	平成23年度から接種を開始しています。
H7.6.1～H11.4.1	1期(初回の3回)をまだ接種していない方は健康福祉課にご連絡ください。

問合せ 健康福祉課 健康増進グループ ☎029-240-6550

9月10日は  
「下水道の日」です。

下水道 あなたの心で  
変わる水

(平成22年度茨城県下水道促進  
週間コンクール 知事賞特選)

下水道が整備されると、私たちの日常生活で出される汚水は、下水管を通して下水処理場に集められ、きれいな水に浄化されます。私たちの生活環境向上のため、また、水環境を保持していくためにも、下水道は必要不可欠です。

これまでに整備が終了し、下水道の利用が可能になった区域に住まいの方は、整備後3年以内に公共下水道へ接続することが義務付けられています。まだ接続が済みでない方は、お早めに接続工事を行ってください。

接続工事については、町指定の排水設備指定工事店にご相談ください。

問合せ 下水道課  
☎029-288-7377



広告

ご存知ですか？

## 9月9日は救急の日です

「救急の日」は、昭和57年に定められました。以来、毎年9月9日を「救急の日」とし、この日を含む1週間が「救急医療週間」(今年は9月4日〜10日)と定められています。

城里町には、水戸市消防本部北消防署城里出張所があり、救急隊と消防隊が配置されています。

今回は、救急の日にあわせて城里出張所の救急隊で活躍している全国的にも数少ない女性の救急救命士白田美香さんをご紹介します。



**Q** 救急救命士をめざしたきっかけは？

**A** 祖父が長期にわたり在宅看護を受けていたこともあり、在宅での看護や介護・医療に興味を持ちました。

その中でも、在宅看護を受けて

いる家族が不安に感じる緊急時に駆けつけることができる救急隊員に興味を持ち、救急救命士を目指しました。

**Q** 救急救命士ってどんな仕事ですか？

**A** 救急隊の一隊員です。救急救命士が他の救急隊員と違うところは、国家資格を有し、状況に応じて特定の医療行為を実施できるという点です。

水戸市消防本部では、可能な限り、各救急車に1名以上の救急救命士を配置するようにしています。

**Q** 救急救命士の仕事で大変だと思うことはありますか？

**A** 救急救命士に限らず、日々学び続けていくことだと思います。心肺蘇生法は5年を目安にガイドラインが見直され、そのつど、救急救命士に許される処置も増えています。勉強会や講習会に積極的に参加し、スキルアップを図りたいと思います。

**Q** 救急車が着くまでの間、私たちにできることはありますか？

**A** 状況に応じ、実施していただきたい手当ては異なります。119番通報をしたら、まず、落ち着いて状況を説明してください。電話を受けた通信指令係の職員が口頭で実施していただきたい

手当てを指導しますのでご協力をお願いします。

また、一部地域では救急車の到着までに時間がかかります。もしも、患者の心臓が止まってしまった場合には、適切な心臓マッサージを早く始めることが、患者の生存率に大きく影響してきます。

**Q** これから救急救命士を目指す方にアドバイスをお願いします。

**A** どうしたら救急救命士になれるのだろうと疑問に思う方もいると思います。

一つは、消防署に勤務し、経験

を積んでから半年間学校で学ぶ方法、もう一つは、大学や専門学校で3〜4年間学ぶ方法があり、どちらの方法でも国家資格に合格すれば救急救命士になることができます。

救急救命士になるために学ぶのではなく、救急救命士としてどのように働いていきたいのか具体的な目標を持って学んでいけば、モチベーションも維持でき、理想の就職先も必然的にみえてくると思います。理想の救急救命士となれるよう、お互いに頑張りましょう。

## ～ 水戸市消防本部 城里出張所からのお知らせ ～

### 「救急車を呼んだ時に、消防車が来ることもあるのはなぜですか？」

と問い合わせをいただくことがあります。

城里出張所に配備されている救急車は1台です。救急車を呼んだ時に城里の救急隊が出動していると、水戸市内にある別の救急隊が出動するため、到着までに時間がかかります。

時間のかかる救急隊を待っていると、症状が悪化してしまうことがあるため、心肺停止のような重症傷病者の場合、城里出張所の消防隊が救急隊より先に現場に到着し心臓マッサージを行なう場合があります。

また、救急隊3名では安全に救急活動が行えない場合や、搬送が困難である場合などには、消防隊と連携し、活動しています。



水戸市消防本部 北消防署 城里出張所  
(城里町大字石塚955-5) ☎029-255-7119



# はるその★常北高校

平成25年度から常北高校はこうなります！

## 分校化 Q&A

- Q** 常北高校が水戸桜ノ牧高校の分校になるのはいつですか。その時、在校生はどのようになりますか。
- A** 平成25年4月1日からです。23、24年度入学の在校生は、水戸桜ノ牧高校の分校のそれぞれ3年生、2年生となります。
- Q** 学校名はどのようになりますか。
- A** まだ決まっていません。来年度中に決まる予定です。
- Q** 校舎や施設はどこを使用しますか。また、課程や教育課程(カリキュラム)はどのようになりますか。
- A** 現在の常北高校の校舎と施設を使用します。課程及び学科は全日制普通科で、教育課程は現在の常北高校とほぼ同様です。本校生の4年制大学等への進学と就職の進路確定率は現在、いずれもほぼ100%ですが、25年度以降もそうなるよう努めていきます。
- Q** 分校の生徒募集や入学者選抜はどのようになりますか。
- A** 平成25年度以降の入学者募集人数は1クラス40名の予定です。入学者選抜(入試)は水戸桜ノ牧高校とは別に分校独自で実施します。なお、平成24年度の入学者募集人数は2クラス80名(推薦24名以内)の予定です。
- Q** 校章、制服、校歌、校訓はどのようになりますか。
- A** 現在検討中です。
- Q** 分校を卒業するときに授与される卒業証書はどのようになりますか。
- A** 平成25年度以降、水戸桜ノ牧高校卒業生と同様の卒業証書が水戸桜ノ牧高校長から授与されます。
- Q** 学校行事や修学旅行、部活動、PTA活動はどのようになりますか。
- A** 原則として分校独自で実施します。分校になっても可能な限り現在の活動が維持されます。
- Q** 常北高校の卒業生が卒業証明書や成績証明書を必要とするときはどこへ申請すればよいでしょうか。
- A** 分校に事務引き継ぎをしますので、分校に申請や問い合わせをしてください。



全体会

オープンスクール  
開催しました！



生徒会による学校紹介

7月28日～29日の2日間、中学3年生を対象にしたオープンスクール(学校説明会)を開催しました。約60人の中学生が来校し、全体会での学校概要の説明の後、国語、数学、英語の模擬授業、さらに12の体験講座に分かれて一足早く常北高校の雰囲気を感じました。



国語の模擬授業



「スライムで遊ぼう」



「ソフトテニス体験」



「パイ作り」



「弓道体験」

参加してくれた中学生の皆さん、ありがとうございました！



「吹奏楽体験」

問合せ 常北高校 (城里町春園1634) ☎029-288-2028 [HP] <http://www.johoku-h.ed.jp/>

# 消費生活センターだより

～いま高齢者が狙われている！～ 事例から見る傾向と対策

## <事例> 「次から次へと勧められる」 ～次々販売～

布団の無料点検に来た業者から、「この布団は湿気が多い」と指摘された。業者が持ってきた布団は、「干す必要がない」と勧められ、布団セットを契約した。更に2か月後に肌掛け布団を勧められ契約。また1年後に業者がやってきて、「初回に契約した布団は湿気が多い」と強引に言われ、新たに布団セットを契約させられた。

## <アドバイス>

高齢者の被害を未然に防ぐには、同居家族はもちろん近隣にお住いの方が、高齢者世帯やひとり暮らしの高齢者へ声をかけるなど、地域の方々の気配り、心配りが大切です。

1. 日ごろから家族などが暮らしの変化(普段見慣れないものが必要以上にあるなど)に注意しましょう。特に、認知症などの症状がみられる場合は、成年後見制度の利用も考えてみるのもよいでしょう。
2. 「次々販売」の業者は、言葉巧みに近づいて、消費者が一度契約すると、必要のない商品やサービスを次々と販売して過剰な量を契約させます。複数の業者が入り替わり次々と販売するケースもあるので注意しましょう。

城里町消費生活センター(コミュニティセンター城里2階 産業振興課内)  
 開設日 毎週 月・水・金曜日 午前9時～午後4時  
 電話 029-288-3111 (内線385)  
 専門の相談員が、皆様のご相談に応じます。お気軽にご相談ください。

## 俳句

走馬灯とり戻したき過ぎし日々  
 今瀬多代美  
 釣忍投げ餌に揃ふ鯉の口  
 鯉渕寿美恵  
 葉に当る雨粒の増え花擬宝珠  
 仲田まちゑ  
 ミニトマト採り緑陰にひと休み  
 いそべきよ  
 雨上り蝶の群れるる土甘し  
 飯田 勇一

## 文芸しるさと

### 短歌

朝夕に聞くうぐひすの声澄みて  
 わがたましいの安らぎゆけり  
 所 美恵子  
 乗鞍岳に登りし記念の湯飲み  
 にて思ひあらたに喉を潤す  
 杉山みちこ  
 水無月の朝さやかに明けわた  
 りヴァージンロードを夫と娘  
 が歩む 大森 久子  
 屋根覆ふブルーシートをはず  
 しゆく瓦職人の若さたくまし  
 青柳 京子  
 庭土を淡き黄に染めてほろほろ  
 と柿の花散る梅雨のひと日を  
 渡辺千紗子

湿原を巡る木の橋沢桔梗  
 森 静江

梅すべて落とし梅の木淋しさう  
 高橋 芦江  
 山百合の香るふるさと平和なり  
 飯村 昭子  
 百日紅写真の父は帽子好き  
 竹内 幸子  
 寺の庭水音までも涼しかり  
 一杉 常子  
 省エネや団扇納戸にあったはず  
 寺門 孝子  
 秋陽返して弁天堂の輝けり  
 瀬谷 博子

## 川柳

ほろるの湯玄閣左右燕の巢  
 岩下 金司  
 霧ヶ峰揺らす群生黄管かな  
 田口 勝元  
 山裾を流れる川に長い棹  
 青木新三郎  
 月の山出羽三山の山の味  
 市川 義子  
 節電で支持率上げるうちわかな  
 富田 多蔵  
 草刈りと見廻りみてる稲穂かな  
 飯村 孝一

ふりむけば吾を呼ぶ女孫は夏  
 風のひかりのなかに笑みて立  
 ちおり 山形 式妙  
 竹竿にからまりのぼる朝顔の  
 桃色の花二つ三つ咲く  
 鶴田 すが  
 生前は呑むな呑むなと強く言  
 う酒を供えて父に語らう  
 菌部 光子  
 子供等が祝われる喜寿の年迎え  
 亡き夫の顔しみじみと見る  
 富田 欽子  
 青葉ゆらし見えがくれしつ落  
 つる滝にうつつ忘れてしばし  
 佇ちいる 枝 不美  
 四肢麻痺の媪と語り合ひにつつ  
 いつか己が身を重ねみてをり  
 片見 和枝

枝ごとに夾竹桃の赤い花競ふ  
 がに咲き風にゆれいる  
 川上千代子  
 出征く兄を見送りし駅舎今は  
 失せ真夏の道路は黙して白し  
 島 愛子  
 「日展」の「少年」なる絵にたち  
 すくむ大志がひそむあなおそ  
 ろしき 多田志保子  
 久々に雨の降り来て涼しけり  
 吾が老いの身も暑さに耐えて  
 坪井きよ子  
 子も孫も先祖の霊も集い来て  
 迎うる盆会の賑わい嬉し  
 萩谷登喜子  
 魂を込めて闘う球児らの熱戦  
 を被災者に届けと祈る  
 富田佐智子

## 新着図書から

▼女子栄養大学の手作りスイーツ／小笠原章子／幻冬舎エデュケーション▼9割がバイトでも最高のスタッフに育つディズニーの教える方／福島文二郎／中経出版▼まおゆう魔王勇者／橙乃ままれ／エンターブレイン▼三つの名を持つ犬／近藤史恵／徳間書店▼YUI GON／浜田幸一／ポプラ社

## カレンダー 9・10月

日	月	火	水	木	金	土
				9/1	2	3
4	5	6	7	8	9	10
11	12	13	14	15	16	17
18	19	20	21	22	23	24
25	26	27	28	29	30	10/1
2	3	4	5	6	7	8
9	10	11	12	13	14	15
16	17	18	19	20	21	22
23	24	25	26	27	28	29
30	31					

火～金 10:00～18:00  
土・日 10:00～17:00  
■休館日  
○おはなし会 11:00から

みんなで気持ちよく図書館で過ごせるように、館内での飲食や携帯電話は禁止となっております。また、「飴・ガム」や「音のなる靴」も同様に禁止となりますのでご注意ください。

## 図書館を利用される皆様へ

## 桂図書館・資料館 だより

☎029-289-4946

パソコン・携帯から蔵書検索・予約できます

PC <http://lib.town.shirosato.ibaraki.jp>

携帯 <http://mlib.town.shirosato.ibaraki.jp>

携帯用QRコード



あの人に遭いたい、もう一度だけ。踏み込めば、二度と戻れぬとわかっている。狂おしいほどの想いとらわれ、呼ばれるように山へ入った人々の救しと救いを描く慟哭の物語。



あさの あつこ  
新潮社

かつて一世を風靡したアイドル・春乃マキは、事務所社長にだまされ、市議会選挙に立候補。ヤンキー時代の仲間やマネージャーに支えられ、傷つきながらも立ち上がる。果たしてマキは当選できるのか。



原 宏一  
徳間書店



### たまゆら

5年前、明治大学のサッカー部の応援で太鼓をたたいていた長友佑都は、なぜ世界一のクラブチーム・インテルに入ることができたのか？今、最も熱い男が、これまでの軌跡の全てを綴る。



長友 佑都  
ポプラ社



### 日本男児



### アイドル新覚

福島原発災害を伝える海外メディアを追い、政府・マスコミの情報操作を暴き、事故と被曝の全貌と真実に迫る。仙台に住む著者が福島原発事故後およそ60日の間に綴った記録を整理し、まとめる。



大沼 安史  
緑風出版



### 世界が見た福島原発災害

## 今月の相談コーナー 9月

相談内容	日時	場所	内容等	相談員	問合せ
行政相談	15日(木) 9:30～11:30 ※時間変更になっていきますご注意ください。	七会支所	内容／行政サービスに関する苦情、行政の仕組みや手続きに関する相談など	行政相談委員	総務課 ☎029-288-3111 (内線222)
消費生活相談	毎週 月・水・金曜日 9:00～16:00	産業振興課	内容／悪質商法や多重債務などの消費者トラブル ※事前に電話で申し込み	消費生活相談員	産業振興課 ☎029-288-3111 (内線385)
	21日(水) 10:00～12:00	コミュニティセンター城里3階		弁護士	
教育相談	毎週月曜日 13:00～17:00	常北公民館	☎029-288-2409 ✉soudan@town.shirosato.lg.jpでの相談も受け付けています	町の教育相談員	教育委員会事務局 ☎029-288-3135
心配ごと相談	14日(水) 10:00～12:00	コミュニティセンター城里3階	内容／家庭内の心配ごと、交通事故、結婚、離婚、遺産相続、土地問題など	町の相談員、 弁護士	社会福祉協議会 ☎029-288-7013
こころの相談会	27日(火) 13:30～16:30	常北保健福祉センター	内容／こころの病気に関することなど ※事前に電話で申し込み	精神保健福祉士、保健師	健康福祉課 ☎029-240-6550



9月30日生まれ

加藤木 陸斗くん(石塚)  
父・良太さん 母・優菜美さん



いたづらが大好きな、我が家のチビっ子がいじゅう!!元氣いっぱい大きくなあれ☆

9月21日生まれ

服巻 陽和ちゃん(石塚)  
父・茂宏さん 母・理恵さん



元氣いっぱいの陽和♡パパとママは陽和が大好きだよ♡

9月15日生まれ

永山 航輝くん(小坂)  
父・修さん 母・ひとみさん



航輝、生まれてきてくれてありがとう。元氣いっぱい育ててネ!!

HAPPY BIRTHDAY

なりました

9月生まれの1才は 9人

### ◆ 災害時の協力協定を締結しました ◆

東日本大震災により被災した水道施設については、城里町管工事業協同組合の協力のもと、復旧作業を行うことができました。

今後の災害発生時に備えて、7月21日(木)に町管工事業協同組合と災害により水道施設が被災した場合、速やかに給水能力を回復するために、必要な事項を定めた「城里町災害等における応急措置及び応急復旧の協力に関する協定」を締結しました。



9月30日生まれ

羽石 莉央奈ちゃん(徳蔵)  
父・達也さん 母・千晴さん



明るく素直に元氣いっぱい育ててね

## 9月は防災月間です

3月11日の東日本大震災からまもなく半年が経過します。

この時期に、みなさんのまわりで起こり得る災害に対し、どのような備えが必要か、もう一度考えてみましょう。

### ◆「自分たちのまちは自分たちで守る」

地域のみなさんが協力して助け合いながら、災害による被害を最小限に抑えることができるように、地域が一体となっていざというときのために備えておくことが大切です。

### ◆災害発生時には情報収集を積極的に行いましょう

家族間や近所で連絡を取り合い正確な情報を共有することで、災害状況の把握や家族の所在の確認ができるので、万が一避難等を行うことになった場合には安心でスムーズに行動ができます。

### ◆非常用品(備蓄品)を備えておきましょう

災害によりライフラインに被害が発生した場合には、復旧するまで自力で生活することになります。非常用品(備蓄品)を備えておくことと一定期間の生活を支えることができます。みなさんのご家庭にあった備えをお勧めいたします。

### 町の人口

8月1日現在

	人数	前月比
人口	21,535人	+2
男	10,556人	±0
女	10,979人	+2
世帯	7,425世帯	+2

### 今月の納税等

- 国民健康保険税 (5期)
- 後期高齢者医療保険料 (3期)
- 水道使用料 (9月分)
- 下水道使用料 (9月分)
- 農集排使用料 (9月分)
- 住宅使用料 (9月分)

### 納期限：9月30日

納税には、簡単で便利な口座振替をご利用ください

### 城里町役場

〒311-4391

編集・総務課

東茨城郡城里町石塚1428-25

9月1日発行

☎029-288-3111 FAX029-288-3113



ホームページで町の各種情報がご覧いただけます。

PC <http://www.town.shirosato.lg.jp/>

携帯 <http://www.town.shirosato.lg.jp/mobile.php>

