



しろさと

6月号
平成23年
2011

No.77

Contents

財政状況(平成23年3月末現在).....	2
新区長一覧.....	4
まちのわだい.....	5
お知らせ.....	6
マル福の更新について.....	8
Dr. 健康コラム.....	9
特定健康診査・特定保健指導.....	10
はるその常北高校.....	11
文芸しろさと.....	12
桂図書館資料館だより&今月の相談.....	13
1才になりました.....	14



水戸ホーリーホック ホームタウン推進協議会「城里町の日」

常北中、桂中サッカー部が交流試合を行いました。
(関連記事は5頁に記載)

せします

町では、町民の皆さんからお預かりした税金がどのように使われているか等の予算の執行状況をお知らせするため、年2回、「財政状況の公表」を行っています。
今回は、平成23年3月31日現在の予算の執行状況をお知らせします。

歳出 支出額 76億5,798万5千円

一般会計

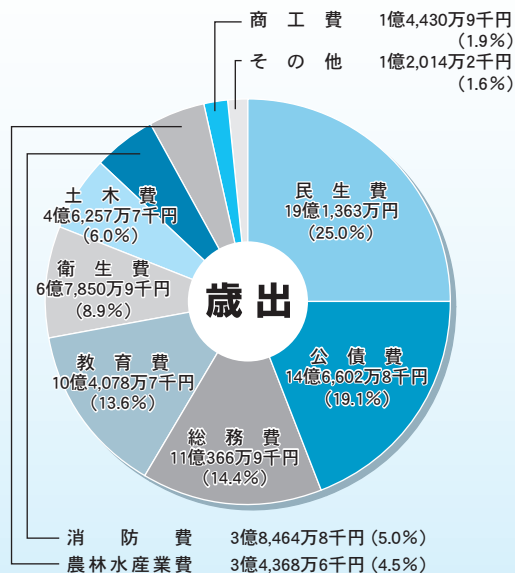

◆一般会計歳出状況◆

科目	予算額	支出額
民生費	21億3,189万8千円	19億1,363万円
公債費	14億7,827万3千円	14億6,602万8千円
総務費	13億6,725万5千円	11億366万9千円
教育費	18億4,071万6千円	10億4,078万7千円
衛生費	8億1,130万4千円	6億7,850万9千円
土木費	9億9,076万円	4億6,257万7千円
消防費	4億7,707万円	3億8,464万8千円
農林水産業費	4億8,734万1千円	3億4,368万6千円
商工費	1億5,653万8千円	1億4,430万9千円
その他	4億569万1千円	1億2,014万2千円
歳出合計	101億4,684万6千円	76億5,798万5千円

民生費	公債費	総務費	衛生費	教育費
高齢者や障害者の福祉、子育て支援などの費用 	町の借金の返済金 	役場の庁舎管理や広報紙発行、選挙などの費用 	ごみ処理等の環境対策や各種健診などの費用 	小中学校や公民館、図書館の運営などの費用
土木費	消防費	農林水産業費	商工費	その他
町道や公園の整備や緑化対策などの費用 	消防団の運営や防災施設の整備などの費用 	農業の振興や土地改良などの費用 	商工業の振興や企業誘致などの費用 	議会費や災害復旧費など

◆公営企業会計◆

水道事業会計	予算額	執行済額
水道事業収益	7億5,557万2千円	7億5,658万5千円
水道事業費用	7億5,557万2千円	6億7,295万4千円
資本的収入	6,118万7千円	2,938万5千円
資本的支出	2億7,588万6千円	2億1,609万5千円

■地方債及び一時借入金■

地方債現在高	232億4,939万5千円
うち一般会計分地方債現在高	109億4,024万4千円
一時借入金現在高	0円

●主な町の財産●

基金	金額
行政財産	32億4,843万7千円
土地	804,629m ²
うち借用	439,158m ²
建物	117,992m ²
普通財産	2,216,316m ²
山林	2,216,316m ²
土地	141,735m ²
建物	173m ²

問合せ 企画財政課

☎029-288-3111 (内線233)

財政状況をお知らせ

◆一般会計歳入状況◆

科 目	予 算 額	収 入 額
地 方 交 付 税	43億1,884万8千円	43億1,884万8千円
町 税	20億5,096万1千円	20億3,640万円
国 庫 支 出 金	8億616万円	6億4,130万円
県 支 出 金	4億8,731万1千円	1億8,278万1千円
地方消費税交付金	1億5,335万9千円	1億6,644万6千円
地 方 譲 与 税	1億5,231万3千円	1億6,460万9千円
繰 越 金	1億3,543万5千円	1億3,543万5千円
使用料及び手数料	1億1,688万円	1億89万4千円
町 債	10億484万円	0円
そ の 他	9億2,073万9千円	5億4,245万2千円
歳 入 合 計	101億4,684万6千円	82億8,916万5千円

歳入 収入額 82億8,916万5千円

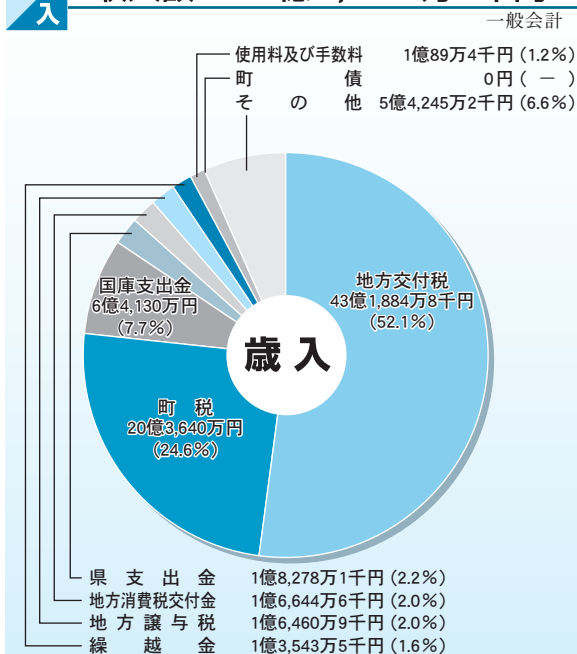

町民1人当たりの状況

町民1人が納めた町税	9万4,056円
町民1人に使われた予算 (一般会計)	35万3,701円
町民1人当たり基金残高	14万5,072円
町民1人当たり地方債現在高	107万3,825円

1世帯当たりの状況

1世帯が納めた町税	27万4,263円
1世帯に使われた予算 (一般会計)	103万1,378円

●人 口 21,651人
 ●世帯数 7,425世帯(平成23年3月31日現在)
 ※町税は収入額÷人口・世帯数

◆特別会計◆

会 計 名	予 算 額	収 入 額	支 出 額
国民健康保険特別会計(事業勘定)	23億8,238万9千円	20億5,709万8千円	21億3,003万7千円
国民健康保険特別会計(施設勘定)	2億5,313万8千円	2億2,103万4千円	2億3,700万8千円
老人保健特別会計	97万5千円	56万4千円	31万5千円
後期高齢者医療特別会計	2億775万1千円	1億6,929万6千円	1億6,981万1千円
介護保険特別会計(保険事業勘定)	14億9,402万2千円	14億5,630万4千円	13億5,779万4千円
介護保険特別会計(介護サービス事業勘定)	449万7千円	387万9千円	235万5千円
公共下水道事業特別会計	11億493万2千円	4億3,983万2千円	6億6,114万円
農業集落排水事業特別会計	11億6,145万9千円	2億1,255万6千円	5億7,836万円

区長名簿

(敬称略、4月1日現在)

区長が改選されました

地域と町のパイプ役

任期…平成23年4月1日～平成25年3月31日



区名	氏名	区名	氏名
石塚一区	島 榮	上古内区	加倉井 幹 由
新町区	石原 正 敏	下古内一区	代々木 英 夫
石塚二区	綿 引 英 治	下古内二区	阿久津 克 彦
石塚三区	小 野 昭	下古内三区	高 野 徹
石塚西区	大 門 正 生	上 坏 区	大 越 貞 夫
石塚西A区	荒 川 幸 雄	下 坏 区	杉 山 勝 男
石塚西B区	佐 藤 國 保	栗 区	小 幡 利 克
石塚四区	岡 崎 勝 男	北 方 区	小 山 卓 臣
石塚五区	島 利 宣	高 久 区	加藤木 勝 利
石塚六区	三 村 三	錫高野区	三 村 亮 一
大 堀 区	真 崎 守	孫 根 区	加藤木 要
石塚七区	飯 村 栄	岩 船 区	関 正 志
那珂西一区	大 崎 健 一	高 根 区	平 賀 幸 男
中 妻 区	小野瀬 忠 幸	高 根 台 区	未 決 定
那珂西二区	西 野 英 雄	阿波山一区	和 田 雅 治
那珂西三区	石 川 丈 幸	阿波山二区	佐 竹 信 義
上 泉 区	菊 池 清 美	下阿野沢区	長谷川 毅
増井一区	前 田 宣 夫	上阿野沢区	所 治
増井二区	小 瀬 豊	御前山区	大 畠 庄
磯 野 区	富 永 郁 夫	徳 蔵 区	山 口 榮
上入野一区	園 部 良 夫	小 勝 一 区	卜 部 壽
上入野二区	園 部 春 香	小 勝 二 区	清 水 良 一
上 青 山 区	久保田 米 雄	塩 子 一 区	阿久津 一 成
下 青 山 区	綿 引 征 一	塩 子 二 区	羽根石 榮 一
春 園 区	未 決 定	塩 子 三 区	仲 田 澄 雄
小 坂 区	永 山 賢 一	上下赤沢区	加 藤 忠 道
勝見沢区	関 谷 克 巳	大 真 区	河原井 雄 一

問合せ 総務課 ☎029-288-3111 (内線222)

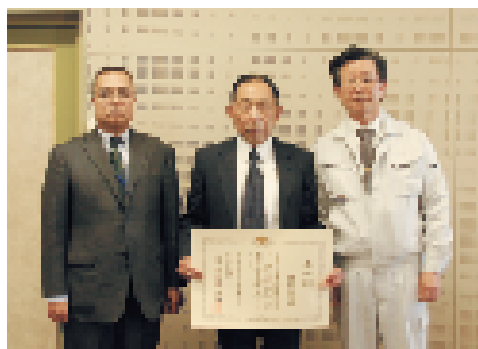

人権擁護委員として長年活躍した功績により、この度、磯部長司さん(下古内)に、法務大臣感謝状が贈呈されました。磯部さんは、平成7年12月15日から3月31日に退任するまで5期、15年間にわたり、地域における人権擁護及び啓発活動に尽力されました。

また、4月1日付けで、杉山宗市さん(上入野)、飯田紀代子さん(石塚)が再任、久保田殿司さん(上青山)が新任で人権擁護委員に委嘱されました。委員の任期は3年です。

磯部長司さん

法務大臣感謝状を受賞

リトミック教室「うさきっず」

常北保健福祉センター

「うさきっず」とは、在宅で生活している親子（4歳児）を対象に実施している気軽に習えるリトミック教室です。音楽で楽しく遊びながら学んでいます。



リズムは、私達の生活のいろいろなところで感覚としてとらえられています。

昨年度は、お試して5回実施しました。お子さんはもちろんのこと一緒に参加されたお母さん方にも好評だったため、今年度より定期実施となりました。

問合せ 健康福祉課 ☎029 - 240 - 6550 (直通)

4/26 生パスタづくりに挑戦！

常北保健福祉センター

社会復帰を目指すデイケア・フレンズで生パスタの調理実習が行われました。

フレンズは、こころの病によって人づきあいや日常生活が上手にできなくなった方が同じ悩みを持つ人や保健師、



精神保健福祉士などのスタッフと一緒に自分の生活を見直すグループ活動です。

みんなで生地づくりができて楽しかった。」
「本格的なパスタが簡単にできたので、家族にも作ってあげたい。」と話していました。



フレンズは第2・4火曜日の午前10時から正午まで常北保健福祉センターで行われています。

問合せ 健康福祉課 保健師
☎029 - 240 - 6550 (直通)

こいのぼりできたよ！

ななかい保育所

5月5日のこどもの日を前に、ななかい保育所の子どもたちが、色紙を使ってオリジナルこいのぼりを作りました。



上手にできたかな？

5/14 水戸ホーリーホック「城里町の日」

5月14日(土)に行われたJ2リーグ水戸ホーリーホックvs.ロアッソ熊本の試合は、水戸ホーリーホック・ホームタウン推進協議会に加盟する「城里町の日」として開催されました。

当日は、無料で招待された町民およそ400人が試合を観戦しました。

前座として常北中サッカー部と桂中サッカー部の



の交流試合が行われ、町サッカー少年団もエスコートキッズとしてプロの選手とともに入場しました。

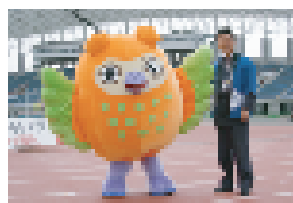

ハーフタイムには、観覧席に投げ込まれるボールをキャッチすると、城里町特産の「きのこごめ合わせ」がプレゼントされるイベントや、会場外においても特設テントを設けて町の観光PRが行われました。





お知らせ

INFORMATION

城里町役場 (代表)

☎029-288-3111

お知らせ

食肉の生食に

ご注意ください!!

食肉は、腸管出血性大腸菌(O157やO111など)をはじめ、カンピロバクターやサルモネラ属菌などの食中毒菌で汚染されている可能性があります。牛、豚及び鶏の肉、レバーなどを生又は加熱不十分で食べると食中毒菌を生きたまま取り込むことになり、腹痛、下痢、発熱などの食中毒症状を起こしますので、十分ご注意ください。

問合せ

県生活衛生課食の安全対策室
☎029-301-3424

若者対象の就職支援セミナー 参加者募集

ジョブカフェいばらきでは、フリーター等の若者を対象とした就職支援セミナー「就職力レツジ」を開催します。

【対象者】

概ね15歳～34歳の求職者30名
※全日程(5日間)参加できる方

【日時】

7月5日(火)、6日(水)、7日(木)、12日(火)、13日(水)

～台風・洪水に備えて～

(国土交通省からのお知らせ)

3月11日に発生した東北地方太平洋沖地震により、那珂川・久慈川の河川堤防は、過去に受けたことのない規模の被災を受けました。大きな被災を受けた堤防につきましては応急的な補修を行いました。本来の機能に戻すための本復旧工事は出水期の終わる秋以降に行います。その他の被災箇所については出水期前の5月末までに補修を行う予定です。

いまだに余震が続いている状態であり、地表からは見えない亀裂や土の緩み等も想定されますので、大雨・洪水には例年以上の警戒が必要です。万が一の河川の氾濫に備えて、普段から避難先や避難ルートを、城里町役場が作成しているハザードマップでご確認ください。

雨量・水位情報につきましては、次のホームページをご覧ください。

常陸河川国道事務所

<http://www.ktr.mlit.go.jp/hitachi/index.htm>

川の防災情報

<http://i.river.go.jp>

問合せ 常陸河川国道事務所 調査第一課

☎029-240-4069

携帯用QRコード



各日午前9時30分～午後4時30分

【会場】

いばらき就職・生活総合支援センター(水戸市三の丸1-7-41)

問合せ・申込み

特定非営利活動法人雇用人材教会

☎029-301-3424

おでかけください!

●青山花しょうぶ園

【開園期間】

6月1日(水)～6月30日(木)

【内容】

休耕田を利用した花しょうぶ園。800坪の敷地に約60種の花しょうぶが咲く様子は見事です。木道も整備され、車椅子の方も間近で花を鑑賞できます。

【場所】

番地 城里町下青山1346

【入場】

無料

問合せ

産業振興課内) 城里町観光協会(役場)

☎029-288-3111

(内線381)

広 告





7月24日から地上デジタル放送に完全移行します！ 臨時相談コーナー開設のお知らせです

総務省が開催する無料の臨時相談コーナーでは、地上デジタル放送の基礎的な情報を提供すると共に、

- ★ 地上デジタル放送を見られるようにするにはいくら掛かるの？
- ★ 今のアナログテレビをそのまま使って見るにはどうすればいいの？
- ★ アンテナは交換しなければならないの？

など、ご自宅やお住まいの地域で地上デジタル放送を受信するための具体的な質問にお答えします。

相談コーナー期間：平成23年 6月15日(水)～8月26日(金)平日のみ

会 場	曜 日	内 容	受 付
コミュニティ センター城里	木曜日	デジサポ専門スタッフによる相談	午前9時～ 午後4時
	月曜～金曜 (休日を除く)	相談コーナーに設置してある相談 専用電話からのお問い合わせ	

※毎週木曜日はデジサポの専門スタッフによる相談を行います。(内容により簡易受信確認も受け付けします。但し混雑時は翌日以降の対応となります。)事前予約は必要ありませんので、直接会場へお立ち寄りください。
※機器の販売や契約などの勧誘などは一切ありません。

【相談コーナーの問い合わせ先】

総務省茨城県テレビ受信者支援センター
(デジサポ茨城 相談会グループ)

☎ 029 - 303 - 2601

平日 午前9時～午後6時

【地デジ受信の電話相談窓口】

地デジコールセンター(0570-07-0101)

地域電話相談窓口(029-307-0101)

平 日 午前9時～午後9時

土日祝 午前9時～午後6時

《地デジを口実にした悪質商法にご注意を》

テレビの調査や工事を口実に料金を不正に請求したり、総務省やテレビ局などの関係機関の職員をかたり、切り替え手数料などを架空請求する悪質な事例が発生しています。

地上デジタル放送への対応で、総務省・テレビ局・その関係機関がお金を請求することは一切ありません。このような請求を受けたときは、すぐには支払わず、笠間警察署(☎0296-73-0110)又は地デジコールセンター(☎0570-07-0101、☎029-307-0101)へご相談ください。

広 告

医療福祉費受給者証（マル福）の更新について

～マル福（重度心身障害者、母子家庭・父子家庭）を受給されている方へ～

現在使用されている医療福祉費受給者証が平成23年7月1日から新しくなりますので、次により更新の手続きをしてください。

日 時 6月28日(火)・29日(水)・30日(木) 午前9時～午後5時

場 所 保険課(常北保健福祉センター内)、桂支所、七会支所

持参するもの

- (1) 健康保険証
- (2) 印鑑
- (3) 更新通知書
- (4) 受給資格を確認する証明書類

重度心身障害者の方…身体障害者手帳、療育手帳、国民年金（障害福祉年金、障害年金）1級証書等

母子家庭・父子家庭の方…児童扶養手当証書等

- (5) ①平成23年1月1日以降城里町に転入された方は、前住所地(平成23年1月1現在の住所地)の平成23年度所得課税証明書
- ②城里町外の方の扶養になっている方は、扶養義務者の平成23年度所得課税証明書



※すでに受給者証をお持ちの方には、更新のお知らせのはがきをお送りします。

医療福祉制度（マル福制度）とは

医療保険を使って病院などにかかった場合、医療費の一部負担金を助成する制度です。保険が適用されない健康診断、予防接種、薬の容器代、差額ベッド代等は助成されません。

マル福の種類	対 象 者
妊 産 婦	母子手帳の交付を受けた妊産婦
小 児	0歳から小学3年生までの小児
特例児童・特例小児 (マル特)	小学4年生から中学校卒業までの児童生徒 小学3年生までで所得制限によりマル福制度を受けていない小児
重度心身障害者	<ul style="list-style-type: none"> ・身体障害者手帳1級及び2級並びに3級(内部障害)に該当する方 ・療育手帳の判定が㊤又はAの方 ・国民年金の障害年金1級に該当する方 ・特別児童扶養手当1級に該当する方 <p>※65歳以上の方につきましては、長寿医療制度(後期高齢者医療制度)の被保険者となられた方を対象とします。</p>
母子・父子家庭	18歳未満の子を監護する母子家庭の母または父子家庭の父とその子

マル福制度の対象者であっても、申請を行わなければ助成を受けることはできません。上記に該当される方は保険課窓口で申請を行ってください。

- 申請の際には、印鑑、健康保険証、所得課税証明書をご持参ください。
(転入等により城里町以外の市町村に所得の申告をされている方はその市町村の所得課税証明書)
- 障害者のマル福を申請する場合は、障害の程度が確認できる書類を窓口に提示してください。

問合せ 保険課 ☎029 - 288 - 3111 (内線372)

骨粗しょう症と 抜歯について

歯科診療を受ける患者さんの中には、内科などで処方された骨粗しょう症の治療の薬を服用中の方が多く見受けられます。

ところがこの骨粗しょう症の薬を飲んでいて、かつ口腔内が不潔なまま抜歯などの外科処置を受けた方に偶発症として顎骨の壊死（えし：体の一部分を構成する細胞だけが死滅する状態）を引き起こすことが頻度は低いですが骨粗しょう症の薬を発売している製薬会社などから、歯科医向けに注意勧告がなされています。

薬品名で具体的にはフォサマック錠、ボナロン錠、ダイドネル錠、アクトネル錠、ベネット錠などが該当します。これらの骨粗しょう症の治療薬を飲んでいて、ほかに同じ系統の薬剤が癌などによって起きる高カルシウム血症の治療に点滴で使用されて

いますので歯科受診の際はその旨を必ず伝えて下さい。これらの薬を使用していることを知らずに抜歯、歯科インプラント、歯周外科などを行うと骨の代謝に関係する薬のため、抜いた歯の周囲の骨に抜歯後の正常な変化が起きず、骨の壊死を起こすリスクが高くなります。医師からも骨粗しょう症の治療の薬を飲んでいて、このほかにも、血圧、糖尿病などをはじめ治療中、過去の病歴などを担当医に様々な情報を提供しより安全な治療を受けるようにして下さい。

今後、骨粗しょう症の治療の薬を飲むように医師から処方された場合は、抜歯や歯周病治療などの治療が必要であるかどうかを歯科医院にて健診され、必要な治療がある場合は、薬の服用開始一ヶ月前までに歯科治療を終えておくことが大切ですので、医師と服用開始時期をよく相談してください。



こんな花見かけませんか… （県内に咲いていた植えてはいけなけし）

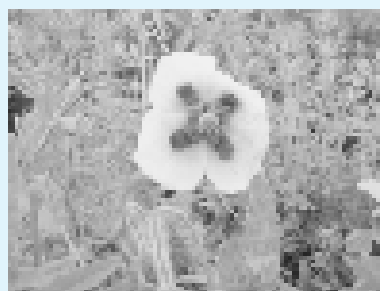

けしの仲間には麻薬などの原料になることから法律（あへん法）により栽培等が禁止されている種類があります。町内においても「植えてはいけなけし」と知らずに不正栽培したり、自然発生したりしている例が、開花時期である4月から6月にかけてしばしば確認されています。疑いのある植物を発見した場合は、水戸保健所又は警察署にご相談ください。なお、ご自宅や所有地で発生したものは、その土地の所有者が可燃ごみとして処理して下さるようお願いいたします。

問合せ 水戸保健所 衛生課 薬事担当 ☎029-243-9437
笠間警察署 ☎0296-73-0110

平成23年度城里町国民健康保険 健康づくりの流れ

特定健康診査・特定保健指導も4年目を迎えました。平成23年度は次のような流れで進めてまいります。
みなさまのご参加とご協力をお願いいたします。

特定健康診査（国保加入者40～74歳）

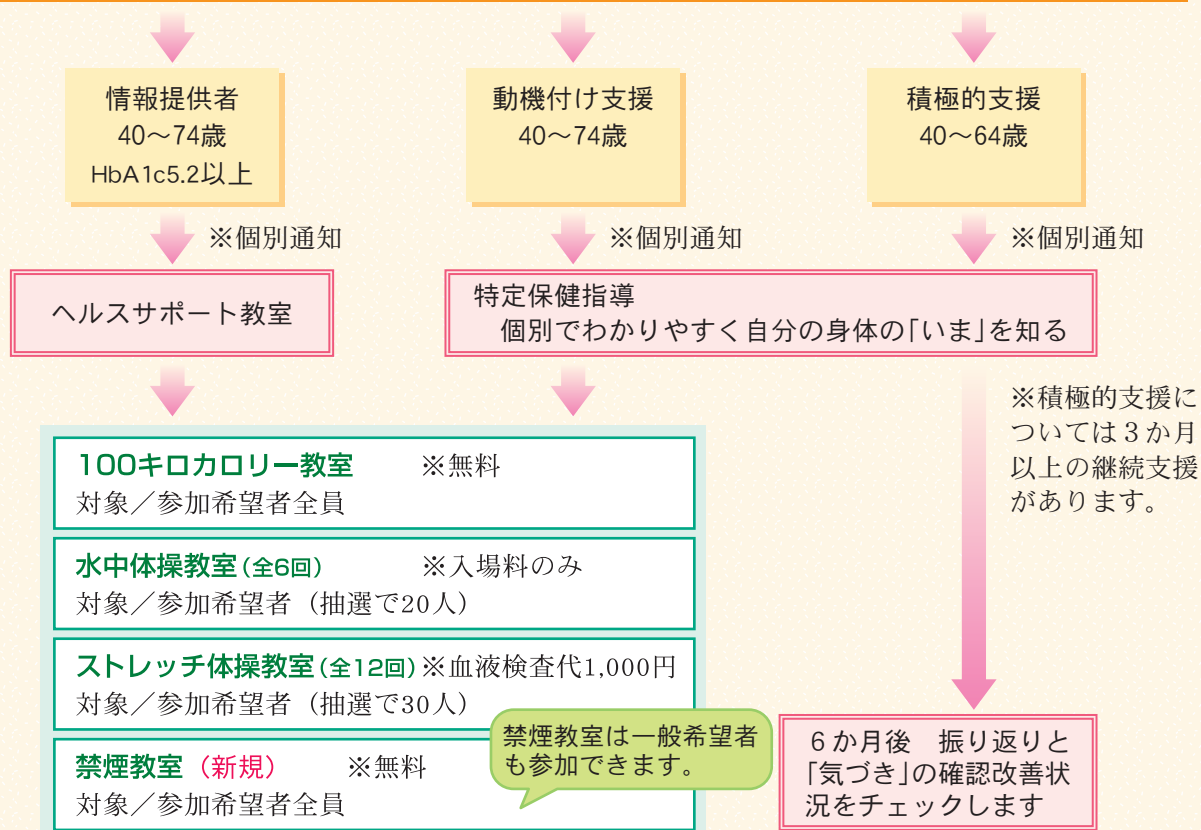

各教室の参加希望はヘルスサポート教室・特定保健指導時に受付けます。

特定保健指導レベルの判定について

腹囲が男性85cm・女性90cm以上またはBMI25以上で、リスク①**血圧に異常**、②**脂質に異常**、③**血糖に異常**、④**喫煙歴がある**のうち、リスクが出現しはじめた段階の人は「動機付け支援」、リスクが重なり出した人は「積極的支援」、それ以外の方は「情報提供」のみとなります。



100キロカロリー教室

ストレッチ体操教室



水中体操教室

問合せ 保険課 ☎029 - 288 - 3111（内線372）

はるその★常北高校

1年生の部活動が始まりました！

常北高校では1年生全員が部、又は同好会に加入します。4月8日に行われた「部活動紹介」では2、3年生の部員がそれぞれ趣向を凝らした紹介をして1年生を勧誘しました。その後2週間の体験期間を経て、いよいよ3学年そろった部活動が始まりました。

テニス部と剣道部は常北中学校の生徒と一緒に部活動を行っています。



ボランティアデー

5月2日

五月晴れの青空のもと、毎年恒例のボランティアデーが行われました。各学年それぞれのコースで城里町内の清掃作業を行いました。



進路決定率 22年度進路状況 100%達成！

22年度卒業生は、進学・就職希望者全員が進路決定をすることができました。(22年度までの過去3年間の平均進路決定率は96%)

今年は4名が茨城キリスト教大学、常磐大学などの4年制大学へ進学しました。また2名が公務員(警視庁・陸上自衛隊)に合格しました。

23年度第1回 学校公開

6月22日(水) 午前8時30分～午後3時35分

すべての授業を公開します！英数国の習熟度別少人数授業や「道徳」の授業などに取り組む常北高生の熱心な姿をぜひご覧ください。

関東高等学校ボクシング大会へ出場！

ライトフライ級 郡司 成悠 君(1年 常澄中出身)

問合せ 常北高校(城里町春園1634) ☎029-288-2028 [HP] <http://www.johoku-h.ed.jp/>

節電にご協力ください

夏の電力消費のピークは、暑さの厳しい
昼間の時間帯です。

東日本大震災により、電力需給のバランスが極めて厳しい状況にあります。家庭や事業所等で皆さん一人ひとりが「節電」の努力をすることが、安定した電力の供給と今後の復興につながりますので、節電にご協力をお願いします。

《家庭でできる節電対策の例》

- ・冷房は設定温度を控えめにし、こまめにスイッチを切りましょう。
- ・人のいない部屋や廊下の照明は消しましょう。照明の間引きや照度の調整も有効です。
- ・テレビを見ていないときは電源を切りましょう。リモコン待ち状態でもエネルギーを消費しています(消す時は主電源から)。
- ・パソコンを使わないときは、必ず電源をオフにしましょう。また、長時間使わない時にはシャットダウンするか、システムスタンバイ機能を利用しましょう。
- ・冷蔵庫は開けている時間を短くし、余分な開閉はしないように心がけましょう。物の詰め込みすぎや温度設定にもご注意ください。

以上のお願いは今回の震災で大きな被害を受けた方など、取り組みが困難な方に無理にお願いするものではありません。

問合せ 町民課 ☎ 029 - 288 - 3111(内線113)

文芸しるさと

短歌

味噌を炊く大豆選りし夜半静
もりて外は密やかに春の風音
夜の床にうたひとつ生れてさ
さやかに今日を生きた証と
なさむ 大森 久子

家屋ごと津波にのまれし人も
あり命のあるを幸と思ひぬ 渡辺千紗子

山茶花の時長く咲きいさぎよ
く冬土に散りてくれなる光る 山形 式妙

診察し笑顔で医師の一言は「治
す希望が一番大事」と 所 美恵子

佐川 あや

俳句

初蝶やうれしさかくしきれず
るて 今瀬多代美

鴉群れ夏の天空汚しけり 鯉渕寿美恵

銀婚の健やかに過ぎチュウリ
ップ 竹内 幸子

屋久島は自然の神秘夏の杉
森 静江

下萌えに跳ねる仔牛の息深し
仲田まちゑ

格子戸へ静かな日射し山吹草
高橋 芦江

地震には眠れぬままに田植待つ

飯村 昭子

「さくらさくら」唄ふ裏声花吹雪

いそべきよ

山寺の鐘の一撞き山笑ふ

寺門 孝子

不寐にもぶつかってきし春の雪

飯田 勇一

筍に一刀皮をむく力

瀬谷 博子

盆栽や芽吹くけやきの幹太し

岩下 金司

東雲の飛ぶ鳥写す水張田

田口 勝元

雄鳴くや夜明けの響き力湧く

富田 欽子

蘭の花つぼみ一りん春を待つ

市川 義子

川柳

放射線風評に泣く農漁民

富田 多蔵

すぎなんぼぬいてとつてもす

飯村 孝一

ぎなんぼ

季くれば咲きくるる花眺めつ
つあと幾度とせつなく思ふ 川上千代子

地震の地に春はめぐりて原発
におびえし人等にさくら散り
行く 島 愛子

また余震怒り狂ふや二ヶ月余
液状化ならむ陥没を見る 多田志保子

朝仕事終りたる吾ゆつくりと
テレビを見つお茶を飲みおり 坪井きよ子

少女の日に「秘密の花園」読み
しより花咲く庭にあこがれ来
たる 萩谷登喜子

おさまらぬ原発事故の不安の
中農作業は次々進む 富田佐智子

病むことは忘れて短歌作らむ
か思い煩う何もあらねば 片見 和枝

大地震で灯籠ぐずれ荒れし境
内に命のかぎり桜花咲くみ寺 枝 不美

心弱くなりて眠れば追われい
る夢ばかり見て心疼けり 仲田 こう

夫は今日エンジンの音ひびか
せて谷津田の田植今年も終わる 鶴田 すが

味噌を炊く大豆選りし夜半静
もりて外は密やかに春の風音 大森 久子

夜の床にうたひとつ生れてさ
さやかに今日を生きた証となさむ 渡辺千紗子

家屋ごと津波にのまれし人も
あり命のあるを幸と思ひぬ 山形 式妙

山茶花の時長く咲きいさぎよ
く冬土に散りてくれなる光る 所 美恵子

診察し笑顔で医師の一言は「治
す希望が一番大事」と 佐川 あや

味噌を炊く大豆選りし夜半静
もりて外は密やかに春の風音 大森 久子

夜の床にうたひとつ生れてさ
さやかに今日を生きた証となさむ 渡辺千紗子

家屋ごと津波にのまれし人も
あり命のあるを幸と思ひぬ 山形 式妙

山茶花の時長く咲きいさぎよ
く冬土に散りてくれなる光る 所 美恵子

診察し笑顔で医師の一言は「治
す希望が一番大事」と 佐川 あや

味噌を炊く大豆選りし夜半静
もりて外は密やかに春の風音 大森 久子

夜の床にうたひとつ生れてさ
さやかに今日を生きた証となさむ 渡辺千紗子

家屋ごと津波にのまれし人も
あり命のあるを幸と思ひぬ 山形 式妙

山茶花の時長く咲きいさぎよ
く冬土に散りてくれなる光る 所 美恵子

診察し笑顔で医師の一言は「治
す希望が一番大事」と 佐川 あや

味噌を炊く大豆選りし夜半静
もりて外は密やかに春の風音 大森 久子

新着図書から

▼囲碁小町嫁入り七番勝負
／犬飼六岐／講談社▼月の
街山の街／イ チョルファ
ン／ワニブックス▼女子栄
養大学のお料理入門／小川
久恵／女子栄養大学出版部
▼mama's cafe vol.19／主
婦と生活社▼新生EXIL
E／本郷陽二／汐文社▼四
畳半王国見聞録／森見登美
彦／新潮社

カレンダー 6・7月

日	月	火	水	木	金	土
			6/1	2	3	4
5	6	7	8	9	10	11
12	13	14	15	16	17	18
19	20	21	22	23	24	25
26	27	28	29	30	7/1	2
3	4	5	6	7	8	9
10	11	12	13	14	15	16
17	18	19	20	21	22	23
24	25	26	27	28	29	30
31						
火～金		10:00～18:00				
土・日		10:00～17:00				
■休館日						
○おはなし会		11:00から				

蔵書点検のため休館

6月27日(月)～7月4日(月)
は蔵書点検のため休館となりま
す。図書資料を返却する場合は、
図書館入口脇のブックポストを
ご利用ください。また、AV資
料(ビデオ・DVD・CD)につい
ては、休館期間中(土日を除く)
午前9時から午後4時30分まで

桂図書館・資料館 だより

☎029-289-4946

パソコン・携帯から蔵書検索・予約できます

PC <http://lib.town.shirosato.ibaraki.jp>

携帯 <http://mlib.town.shirosato.ibaraki.jp>

携帯用QRコード



入り口に特設のAV資料返却ボ
ックスを設置しますのでご利用く
ださい。
※AV資料は壊れやすいので、ブ
ックポストには返却しないでく
ださい。



順平、考え直せ

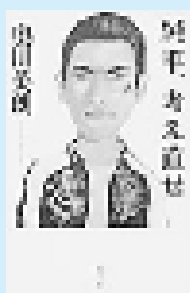

奥田 英郎
光文社

チンピラの純平は、気づぶのい
い兄貴分に心酔しているが、女は
苦手で、困った人を見るとほうっ
てはおけない。そんな愛すべき彼
が鉄砲玉(暗殺)を命じられ、決行
までの3日間、自由を満喫するが。



絵本のひみつ



余郷 裕次
京都新聞

絵本の読み聞かせには、子ども
を健全に成長させる力があります
なぜそのような万能とも言える効
果があるのか、絵本の仕掛けと読
み聞かせの効果の両面から、その
ひみつを解き明かします。(京都新
聞出版センター)



おしまいのデート



大島 真寿美
ポプラ社

親の離婚後に会う孫と祖父、元
不良の教え子と定年間の老教師、
捨て犬を見つけたOLと大学生…
この世はいろんなデートで溢れて
る。待ち合わせのワクワクする気
持ちや別れる時の切なさを描く。

今月の相談コーナー 6月

相談内容	日時	場所	内容等	相談員	問合せ
人権相談	8日(水) 10:00～15:00	桂公民館	内容／いじめ、体罰、差別、 離婚、相続、金銭貸借、借地 借家、近隣トラブルなど	人権擁護委 員、法務局 職員	健康福祉課 ☎029-240-6550
消費生活相談	毎週 月・水・金曜日 9:00～16:00	産業振興課 (コミュニティセ ンター城里2階)	内容／悪質商法や多重債務 などの消費者トラブル ※事前に電話で申し込み	消費生活相 談員	産業振興課 ☎029-288-3111 (内線385)
	15日(水) 10:00～12:00	コミュニティ センター城里 3階		弁護士	
教育相談	毎週月曜日 13:00～17:00	常北公民館	※電話(☎029-288-2409)、 メール(✉soudan@town. shirosato.lg.jp)での相談 も受け付けています	町の教育相 談員	教育委員会事務局 ☎029-288-3135
心配ごと相談	8日(水) 22日(水) 10:00～12:00	コミュニティ センター城里 3階	内容／家庭内の心配ごと、 交通事故、結婚、離婚、 遺産相続、土地問題など	町の相談員、 弁護士	社会福祉協議会 ☎029-288-7013

6月10日生まれ

父・聡之さん 母・恵美子さん
川原 悠慎くん (下赤沢)



みんなを笑顔にしてくれる悠慎くん。これから元気に育ってね♡

6月9日生まれ

父・修さん 母・彩さん
阿久津 拓真くん (塩子)



たくま王子はお姉ちゃんふたりが大～好き！やんちゃに育ってね！

6月3日生まれ

父・昂嗣さん 母・真菜未さん
中村 陽大くん (石塚)



お姉ちゃんと仲よく元気に育ってね♡



6月17日生まれ

父・伸一さん 母・美由紀さん
小林 莉々乃ちゃん (石塚)



とても元気なりりちゃん。お兄ちゃんと末永く仲良しでいてね。

6月30日生まれ

父・義光さん 母・直実さん
小野 直翔くん (阿波山)



みんなを笑顔にしてくれる直くん♡元気いっぱい大きくなってね♡

東日本大震災にかかる 財政支援に関する緊急要望

5月19日(木)、阿久津町長は加藤浩一水戸市長、國松永稔高萩市副市長とともに総務省を訪れ、片山善博総務大臣と岡本保総務事務次官に「東日本大震災にかかる財政支援に関する緊急要望書」を提出しました。

3町村ともに厳しい財政状況にある中で、早急な再建を進める必要があります。行政庁舎の再建について、財政支援制度の創設を要望しました。



この度の東日本大震災による地震被害につきまして、全国から多くの温かいご支援を賜り深く感謝申し上げます。

支援物資につきましては、多くの皆様のご協力により、当面の必要数が確保されましたので、支援物資の新規受け入れを一時停止させていただきます。

金につきましては、引き続き受け付けております。

支援物資、義援金をお寄せいただきました全国の個人、団体等の皆様に、心からお礼申し上げます。

城里町長 阿久津 藤男

町の人口

5月1日現在

	人数	前月比
人口	21,564人	-42
男	10,568人	-15
女	10,996人	-27
世帯	7,418世帯	-13

今月の納税等

町県民税	(1期)
国民健康保険税	(2期)
介護保険料	(2期)
水道使用料	(6月分)
下水道使用料	(6月分)
農集排使用料	(6月分)
住宅使用料	(6月分)

納期限：6月30日
納税には、簡単で便利な口座振替をご利用ください

城里町役場

〒311-4391

編集・総務課

東茨城郡城里町石塚1428-25

6月1日発行

☎029-288-3111 FAX 029-288-3113



ホームページで町の各種情報がご覧になれます。

PC <http://www.town.shirosato.lg.jp/>
携帯 <http://www.town.shirosato.lg.jp/mobile.php>

