

人と自然が響きあい  
ともに輝く住みよいまち



shirosato

ing



新たな歴史が、日々刻まれる



城里町。

Shirosato town is making new history day by day

## ■プロフィール

総面積161.73平方キロメートル、人口21,936人(平成22年3月現在)。平成17年2月1日に、常北町、桂村、七会村が合併し、城里町が誕生しました。茨城県の西北部に位置し、県都水戸市と隣接し、全体の約61パーセントを森林が占めています。町の東部を流れる那珂川沿いに平坦な土地が広がり、中西部は八溝山系の標高200メートル前後の丘陵地帯になっています。

## ■profile

Shirosato Town was created on February 1, 2005 with an area of 161.73 square kilometres and a population of 21,936 (as of March, 2010) in a merger with Johoku Town, Katura Village and Nanakai Village. It is situated in the northwest part of Ibaraki prefecture, and close to Mito City. Its forests occupy 61 percent of the regions, the east area is flat land along the Naka River, in the middle-west, there are the mountain areas of the Yamizo mountain range (200m above sea level).

## ■町章

人と自然の調和を目指す「城里町」を、田園のさわやかな緑と、豊かな水に囲まれた丸い里で表現し、円は町民の融和を象徴しています。「し」と「ろ」は読み方を強調するだけでなく、那珂川の西に位置する地勢を意図しています。(平成17年3月25日制定)



町の花【山ゆり】



町の木【スタジアム】



町の鳥【うぐいす】







城里町長 阿久津藤男

## ごあいさつ

城里町は、平成17年2月1日に東茨城郡常北町、桂村及び西茨城郡七会村が合併して誕生しました。

町の北西部一帯は、御前山県立自然公園に指定されており、北端にある御前山とその裾野を流れる那珂川の織り成す光景は、関東の嵐山として古くから親しまれてきた山紫水明の地であります。

また、町の東を流れる那珂川や東西に流れる藤井川沿いの肥沃な土地では、基幹産業の農業が盛んで米や露地野菜などが生産されています。

今日の地方分権の進展に伴い地方自治体を取り巻く環境は大きく変化し、自治体運営は自主自立化へと舵が切られましたが、小規模自治体である本町は、依然として厳しい環境に置かれています。

しかし、増大する役割を十分に果たしていくため、地域間の連携交流をますます活発化させ、地域の実情に応じた施策を選択し、積極的に取り組まなければなりません。

一方、少子高齢社会や環境問題への取り組みが、大きな政治テーマとなり、いつの時代においても自然との調和や共生は、欠くことのできない行政課題であることを改めて感じております。

このような社会環境の中、町民の皆様にも積極的にご参加をいただき、本町の持っている歴史や地域性などを有効的に活用しながら、主要産業である農業の振興、各種産業の育成、行政サービス向上への取り組みを進め、「人と自然が響きあい ともに輝く住みよいまち」を目指してまいる所存であります。

この要覧は、第一次城里町総合計画の折り返し点である節目の年にあたり、町の現状、そして、今後のまちづくりへのご理解を深めていただくため編集したものであり、多くの方にご高覧いただければ幸いに存じます。

## Greetings

This year marks the start of a new phase and turning point for the town of Shirosato.

I invite you to look through our brochure that hopefully will expand your understanding of our regions deep history and beauty.

Shirosato Town was created on February 1, 2005 in the merger of Johoku Town, Katura Village and Nanakai Village.

The northwest area of our town is where the Gozenyama nature park is located, the park has Gozenyama mountain and the Naka River flowing nearby. It's a popular area for sightseeing and enjoying nature.

In our town plan we like to emphasize the promotion and development of agriculture, industries and administrative services that interact with people, and blend with nature and mix with our town's history.

Agriculture is our regions main industry using our fertile land that runs along the Naka River and along the Fujigawa River that flows east to west. Our main product is rice and vegetables sold through Ibaraki prefecture.

Shirosato Town is working in close cooperation with other regions to expand our role to assist in the larger political issues facing us, such as an aging population, a drop in the birth rate and various environmental problems.

We invite you to Shirosato Town and region, if it is for a short stay or a long visit, I'm sure you will find our regions deep history and beauty enjoyable and successful.

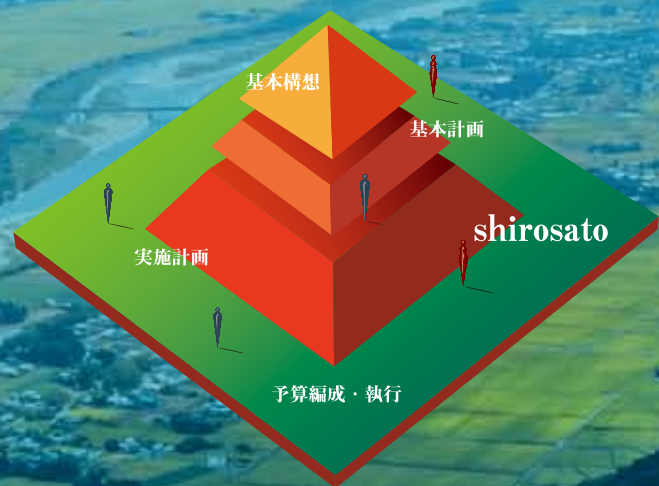

ing

## 5つのVision

Vision.1 心やすらぐ自然環境のなかで  
安全で快適に暮らせるまちづくり  
A peaceful, secure natural environment  
through sound town planning

Vision.2 ともに支えあいすべての人が  
元気で安心して暮らせるまちづくり  
It is our town goal that everyone lives in  
good health and eases with each other.

Vision.3 豊かな地域資源を活かした  
魅力と活力にあふれるまちづくり  
Town planning with vitality to make good  
use of our rich natural regional resources

Vision.4 次世代を担う豊かな心の育成と  
歴史・伝統を大切にするまちづくり  
Our town planning cultivates community  
where many will become leaders  
next generation to generation and treasures  
history and tradition.

Vision.5 住民と行政がともに手を取りあう  
開かれたまちづくり  
Open town planning in cooperation with  
residents and administration

基本目標

shirosato

人と自然が響きあいともに輝く住みよいまち

# 目次

ごあいさつ .....	2
基本目標 .....	4
城里の未来 5つのVision .....	6



Vision.1 生活環境 .....	8
---------------------	---

Life environment



Vision.2 健康・福祉 .....	14
----------------------	----

Health and welfare



Vision.3 産業・観光 .....	18
----------------------	----

Industry and sightseeing



Vision.4 教育・文化 .....	22
----------------------	----

Education and culture



Vision.5 行政・協働 .....	26
----------------------	----

Administration and cooperation

お国自慢 .....	30
資料編 .....	37



まちづくり進行形。  
 いっしょに歩く未来への道、  
 いっしょに過ごす未来への時間。

Progressive town planning  
 A Walking together toward the future  
 Time that we spend together toward the future



# 5つのVision

城里の未来

## 人と自然が響きあい ともに輝く住みよいまち

A comfortable town that interacts with people and nature for the benefit of everyone

美しい自然環境に恵まれた城里町では、  
自然と共生した魅力的で活力ある快適で住みよいまちづくりを進めていきます。

Shirosato town is rich in clear, clean natural beauty. Our plan is an environmental comfortable community that is in concert with nature.

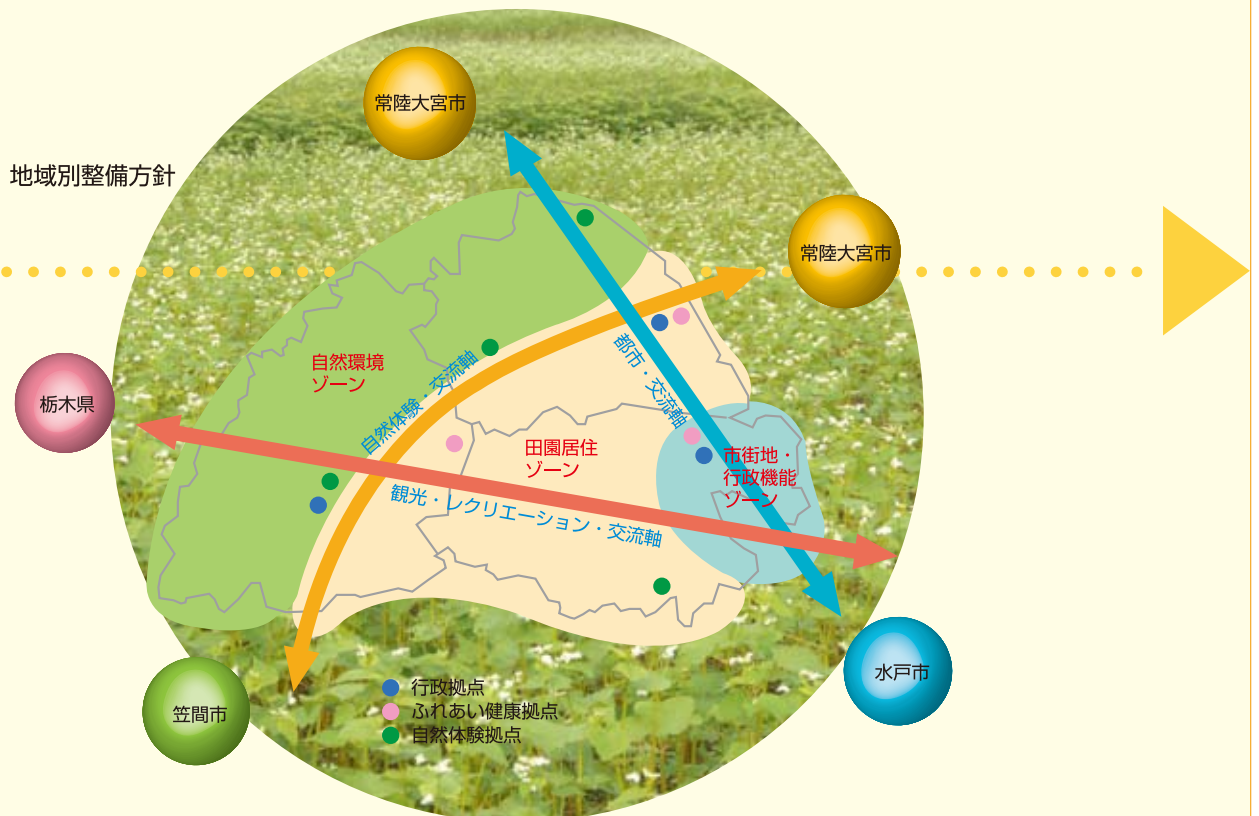

自然を活用したレジャー施設に人が集う七会地区



清流那珂川を軸として新たな交流が広がる桂地区



県都水戸市に隣接し発展の可能性を秘めた常北地区

# 心やすらぐ自然環境のなかで 安全で快適に暮らせるまちづくり

A peaceful, secure natural environment through sound town planning

自然と共生した循環型社会の形成を目指しリサイクルの推進を図るとともに、  
情報ネットワークづくりなどにより快適に生活できる環境づくりを進めます。

The recycle system and the information network are in progress to form a circulatory community  
so that we can live together and protect our natural environment.



shirosato  
Vision.1

城里の未来.....

ing



生活環境  
Life environment

# Vision.1



生活雑排水の浄化対策として進められる下水道事業



水の安定供給を図る徳蔵増圧場



高齢者などの移手段として利用されているデマンド交通「ふれあいタクシー」



定住促進のため建設された公営住宅  
塩子塙団地





人と自然が共生するふるさとづくり

A hometown project to assist people in our community to live in harmony with nature

地域ぐるみで農地や  
農村環境を  
守っています。

上坪地区の住民による環境保全活動を行う組織として、平成19年度から活動を始めました。用水路や農道周辺の除草・泥上げ・水門ゲートの管理、花いっぱい運動、子どもたちとの生物調査、三世交代祭り、エコライフ向上対策などを行っています。

上坪地区は水田地帯で水路があります。農業や暮らしを支えてきた水を守るために、地域住民で水路をきれいにしようと考えたのが活動のきっかけです。生物調査をしたとき、水路で見つけた魚が外来魚であることを教えると、子どもたちは驚きます。子どもの頃から環境問題に関心をもってもらいたいと思います。子どもから高齢者までが参加し、互いに協力・交流しながら活動が定着してきているので、今後も継続していきたいです。

城里物語  
笑顔その1



季節の花で彩られるフラワーロード



花いっぱい運動で整備された地域の花壇



商工会女性部手づくりの「廃油」を利用したエコキャンドル

ふるさとの美しい自然を守りながら、観光やレクリエーション活動の場として活用しています。また、廃食用油の回収や再資源化など地域ぐるみでごみの減量化・再資源化に取り組み、地球にやさしい地域社会を目指しています。

While preserving natural environment, we are intentionally utilizing land where can be used as tourist and recreation places. Also, the whole town works together to recycle garbage including the collection and recycling waste cooking oil for an eco-friendly community.



上井地区・ふるさと資源保全活動組織代表  
大越 功さん(77才) 上井





みんなに住みよいまちを、みんなでつくる。

Let's all go toward to make a town where everyone can live in harmony.

城里町の自然を  
このまま残して  
おきたい。

緑の少年団は、校内では花壇や校庭の美化に関する活動をし、校外では夏休みに御前山県立自然公園でごみ拾いや自然を観察する活動をしています。僕は鉱物採集が趣味なので地学の本をよく読みますが、その中に御前山は色々な動物の北限にあたり、研究者にとって貴重な場所だと書いてありました。実際に野生のシイタケが生えていたり、昼間からイノシシが出てきたりと山での活動は驚きの連続でした。

城里町の自然は、地球温暖化防止という点からも、ずっと残しておくべき貴重な場所だと思います。特に絶滅危惧種で生きた化石と呼ばれるムカシトンボの生息地の御前山は、地元に住んでいる僕たちが意識して守っていかねばならないと考えています。

城里物語  
笑顔その2



住民が安心して暮らせるように、安全・安心な環境の整備を行っています。災害や犯罪、交通事故などさまざまな危険から住民の生命や生活などを守り、発生時には迅速・的確に対応できるように、地域と一体となった防犯・防災対策、消防・救急医療体制などの整備に取り組んでいます。

Our town is working on the improvement of the environment to defend resident life and living from various dangers, such as a disaster, a crime and a traffic accident. We are making an effort to improve the measures of prevention of crime, disasters protection, fire fighting, and the emergency medical-care system, in order to take quick action, if anything should happen.



自警団による防犯防災パトロール



振り込め詐欺に注意するよう高齢者宅を訪問する警察官

沢山小学校緑の少年団  
 神長 憲悟さん（12才） 沢山小学校6年



沢山小学校緑の少年団による清掃活動

# ともに支えあいすべての人が 元気で安心して暮らせるまちづくり

Our town planning to live in good health and eases with each other

少子高齢化が進むなかで、子どもたちが健やかに育つ社会的な支援を行うとともに、生涯にわたって住民が健康で安心して暮らせるよう、まちぐるみで健康・生きがいづくりに取り組みます。

According to the result of a questionnaire about the blueprint of our town, a third responded that "Town where everyone can live feeling at ease" for example the child-care generation, elderly people and disable people. Making a town and community where we can educate children, support the elderly by their communities and assist disable people to support themselves.

shirosato  
Vision.2

城里の未来.....ing

健康・福祉  
Health and welfare

城里物語  
笑顔その3



# Vision.2



介護予防の一環として行われている「お達者くらぶ」料理教室

いつまでも住み慣れた地域で健康でいきいきと暮らせるように、ボランティア団体との連携のもと地域全体で支えあうまちづくりが進められています。また、介護サービスの充実や生きがいづくりへの支援が行われています。

We promote a town planning supporting the whole community in order to come alive in the land where we have been living long, as we are cooperating closely in nursing of the aged with volunteer groups.



各地のサロン等で行われているシルバーリハビリ体操



三世交代交流でもちつきに精を出す高年者クラブの皆さん

城里町には74名のシルバーリハビリ体操指導士があり、各地区の集会所など24か所で体操の指導をしています。私はフォークダンスの先生に誘われ、シルバーリハビリ体操を知り指導士になりました。自分自身もいつまでも腰が曲がらずに、健康で明るい生活ができるようにしたいと思っただけです。

高齢者の皆さんには、とても喜んでいただいています。足や手が自由に上がるようになったとか、食べ物が喉に詰まらなくなったなどという声を聞くと嬉しいですね。リハビリ体操をすることは、生きがいづくりや仲間づくりにつながります。これからも自分の健康を維持しながら、地域の皆さんのために体操を普及させていきたいです。

体操で  
健康づくりと  
生きがいづくり。

城里町シルバーリハビリ体操指導士会代表  
仲田まちなさん(78才) 塩子





みんなの幸せな笑顔が輝くまちでありたい。  
We hope to be the town where everyone is shining with happiness.



いも掘り体験をする幼稚園児



子育ての  
先輩たちがいて  
心強いです。

子育てイベント参加者  
石崎ひろみさん(44才) 御前山

母子愛育会のボランティアの方に誘われて、七夕まつりに参加しました。七夕の飾りをみんなで作ったのですが、同年代の子どもが近所にいないので、子ども同士がとても楽しそうにしていました。母子愛育会は子育て支援を行っているボランティア団体で、幼稚園や保育園に通っていない就学前の子どもたちと保護者を対象にイベントを開催しています。ボランティアの方たちは、子育ての先輩という感じで話しやすい方ばかりでした。

城里町は、自然が豊かで子育てしやすい環境だと思えます。子育て支援の取り組みも素晴らしいので、子どもたちは、のんびりのびのび育ちます。

子どもが健やかに生まれ育つことを願い、町をあげて子育てを支援しています。妊産婦の健診や乳幼児の疾病予防など母子保健事業の充実、保育サービスの拡充や放課後児童対策など子どもを安心して生み育てることができる環境づくりを進めていきます。

The nursery support is put in place so that children can grow up in good health. For the purpose of making the best environment for taking care of children, we promote preservation of health for mother and child, such as check-up for pregnant woman and vaccination for babies and little children. At the same time, we carry on expansion of childcare system and a sound after school program for the elementary school children.



保育園児による和太鼓演奏



1歳6か月児健診



母子愛育会の  
子育てイベント



# 豊かな地域資源を活かした 魅力と活力にあふれるまちづくり

Town planning with vitality to make good use of our rich natural regional resources

国際競争や産地間競争を克服し、継続的に発展していく産業を育成するため、  
地域特性を活かして発展してきた既存産業の活性化を図ります。

We promote the development of the existing industry as a regional characteristic to cultivate the industry  
developing continuously, as winning not only the competition among local producing areas but also international one.

shirosato  
Vision.3

城里の未来.....

ing



産業・観光  
Industry and sightseeing

城里物語

笑顔その5

# Vision.3

基幹産業である農業を活性化するため、新規就農者の支援や認定農業者の育成などを行っています。

また、農産物のブランド化や地産地消の取り組みを進めています。商工業については、既存商店街の活性化と企業誘致に取り組んでいます。

Because of the activation of the agriculture as our key industry, we are supporting new farmers and training them to be one authorized by town.

Also, we focus on producing brands from our farm products, and encouraging to produce and to consume in our town. Concerning the commerce and industry, we are trying to activate the existing shopping districts, and to invite new companies.



城里のおいしいお米を収穫



昔ながらの手摘みで茶摘み



町民まつり会場での特産品販売



買い物客で賑わう商業施設

養蜂業は、自然と共に生きていく実感があります。早く一人前になりたいと思いますが、今はコツコツ努力をして成長していきたいです。そしてお世話になった方、応援してくれた方々にこれからも感謝の気持ちをもち続けていきたいと思っています。

農業に取り組む中学校時代の先輩の影響を受けて、農業を始めようと思いました。最初は農作物を作ろうと考えていたのですが、たまたま図鑑を見て蜂ですごいなと興味をもち養蜂業を志望。研修を受けている浅川養蜂場では、自然完熟にこだわった純粋な蜂蜜を作ったり、花粉交配用に蜂を貸し出したりしています。自分で育てた蜜蜂を果樹農家に貸して、「ありがとう」と感謝されることにやりがいを感じます。

**ありがとうの言葉に、  
養蜂業の喜びを実感。**

浅川養蜂場(新規就農者)  
長島 哲也さん(26歳) 石塚





このまちの恵みを城里ブランドに育てたい。

We want to produce Shirosato brands from our area.

立地を活かした  
製品づくりと、  
地元に根ざした  
生産体制。

当社は加工紙会社として様々な用紙を製造していますが、水戸工場ではインクジェット紙、プリンターロール紙、写真用紙、ラベル用紙等の製造を行っています。原紙の製紙工場が福島県いわき市にあり、本社工場が埼玉県にあることから、ちょうど中間地点である城里町に工場を開設しました。常磐自動車道にも近く、自然環境が大変良いと感じています。

操業18年目を迎え、地元出身の従業員も増え、皆さんに頑張った仕事してもらっています。城里町の魅力は、人だと思っています。一生懸命仕事に取り組んでいますし、工場でどんどん人材が育ってきています。若い人材が多いので、将来の力になるものと期待しています。今後企業として、地域の振興に協力していきたいと思っています。

城里物語

笑顔その6



多くのレジャー客で賑わう那珂川



はじめてのカヌーを体験する子どもたち



温水プールやサウナなど充実の城里町健康増進施設「ホロルの湯」



12,000株の花が咲き誇る  
青山花しょうぶ園



家族連れの憩いの場所  
総合野外活動センター（キャンプ場）



株式会社 中川製作所 水戸工場 常務取締役 工場長  
小高 幹夫 さん (69才)



# 次世代を担う豊かな心の育成と 歴史・伝統を大切にすまちづくり

Our town planning cultivates community where many will become leaders next generation to generation and treasures history and tradition

地域の歴史や伝統を大切にするとともに、地域特性を活かして新たな文化を創造し、住民一人ひとりが個性豊かに輝く、心の豊かさが実感できるまちづくりを進めます。

We aim for town planning that each of residents improves their individuality and creates a new culture making use of the regional characteristic, treasuring regional history and traditions.

shirosato  
Vision.4

城里の未来.....

ing



教育・文化

Education and culture

城里物語

笑顔その7



# Vision.4



基礎学力の向上はもとより総合学習を推進して、確かな学力と豊かな人間性、健やかな体を育みます。また、適度な教育環境を確保するため小学校を再編するとともに、安全な学習環境づくりのため、施設の耐震診断と改築を進めています。

We advance the general study on the basis of a good educational foundation to realize a good scholastic ability, a fertile mind and a sound body. Besides we reorganize Elementary schools to obtain the best educational environment, and push forward with an earthquake-resistant check and reconstruction of an institution to prepare a secure learning environment.



パソコンを使用した授業



桂図書館郷土資料館

生徒会の活動は、体育祭や秋桜祭、激励会や歓送迎会を計画・実行。さらに、毎月一回、生徒全員の意見を聞くためにオピニオンデーを実施したり、あいさつ運動を行っています。最近では、ボトルキャップ募金を始めました。たくさんの人を動かすということは大変ですが、生徒全員が協力してくれた時はとても嬉しいです。また、生徒会の役員になったことで、学年に関係なくたくさん生徒や先生方と話す機会も増えました。

常北中学校は創立53年の伝統ある学校で、頑張る生徒たちと、それを支えてくれる先生方がいます。これからは、地域の方と合同奉仕活動を行ったり、学校のイベントにたくさんの方に来てもらい、地域の方々との交流のある学校になって欲しいと思います。

地域との交流が  
たくさんある学校に。

常北中学校生徒会会長  
増井 友莉華さん（15歳）





学ぶ時間、学ぶ心、  
一人ひとりの未来のために



Time to learn, an important part of our future



「ふれあいの船」で北海道の旅



踊りが好きだから、  
郷土芸能を  
伝えていきたい。

八木節源太踊りは下赤沢地区に伝わる踊りで、明治時代にこの地区にやって来た芝居一座の宿に、地元の若者たちが遊びに行き、役者の練習を見ながら踊りを覚えたのが始まりと言われています。花笠や番傘を持ち、八木節の早い拍子に合わせて飛んだり跳ねたりする激しい踊りです。

僕が踊りを始めたのは小学校2年生からで、鹿島神社のお祭りで披露したのが初舞台です。父が踊っているのを見て、自分もやってみたいと思い始めました。源太踊りには弓張傘という傘を持って踊るダイナミックな踊りがあり、小さい頃はそれを目標に練習していました。踊りを通して地元の人たちの交流の大切さを学べたし、お年寄りや小さい子どもたちとも親しくなることができました。



地域の交流が生まれる町民運動会

生涯を通じて学習・スポーツができる環境を整備し、人と人との交流が生まれるまちづくりを進めています。また、文化財の保護、伝統芸能の保存・継承により、芸術・文化への理解と関心を深め、新たな地域文化の創造を目指します。

Town planning is in progress to improve the environment of study and sports, which will make us a good relationship throughout our life. According to the protection of cultural assets and the preservation and the continuation of traditional entertainment, enjoying the arts and the culture brings out our interest and understanding, and creates a new regional culture.



城里町音楽のつどい



青山太鼓保存会



平成21年度 郷土民俗芸能の集い 八木節源太踊り

下赤沢民俗芸能保存会（八木節源太踊り）  
牛久保 大夢さん（17才）下赤沢



# 住民と行政がともに手を取りあう 開かれたまちづくり

Open town planning in cooperation with residents and administration

活力と魅力あるまちをつくるため、住民活動の基本となる地域の振興を図るとともに、  
多様な機会をとらえ、積極的に広報・広聴活動を行います。

In order to establish an attractive town full of vitality, we are active in community affairs. Furthermore, publicity  
work is an important part of our business plan to take various opportunities.

shirosato  
Vision.5

城里の未来.....

ing

行政・協働

Administration and cooperation

城里物語

笑顔その9

す。今後は、近隣地域の組織との  
連携を図っていきます。

# Vision.5



ていねいなサービスに努める役場窓口



町長を交えたまちづくり懇談会



城里町三役／左から阿久津藤男町長、赤津康明副町長、石原道明教育長

地域での活動を支援するとともに自治組織の育成を図り、住民と行政が一体となった協働のまちづくりを進めています。また、住民と行政が情報を共有できるよう広報活動を充実させるとともに、行政運営に住民の声を反映させるため広聴事業を充実させ、活力あるまちをつくっていきます。

We are planning ways to foster municipal organization. Co-operative in town planning conducted by the resident participation leads to success. Sharing information is required in between residents and administration, and it needs to reflect the voices of the community as well.

いつでも、どこでも町役場の思いがとどきます。



充実したホームページから情報発信  
<http://www.town.shirosato.lg.jp/>

## 自主防災組織で 安心安全なまちづくり。

勝見沢地区は、町内で初めて自主防災組織を立ち上げた地区です。近年の新潟県や石川県を中心とした地震の発生や、阪神淡路大震災のドキュメンタリーを見るにつけ、近隣で助け合う大切さを再認識していたころ、町からの働きかけもあり自主防災組織を設立しました。

私自身、東京消防庁に長年勤務していましたから、その経験を生かしてお役に立てるのではないかとお思いました。活動の内容は防災に関する知識の普及啓発や防災訓練の実施、防災資機材の整備点検、地震発生時における情報の収集や伝達、出火防止、初期消火訓練などです。住民それぞれが自分の身は自分で守る意識を持ち、共に助け合う精神で取り組んでいま

勝見沢地区自主防災組織代表  
関谷 克巳さん（69歳） 勝見沢





町民の声と交流が、まちを動かします。

Our communities' opinions exchange positively effect in the whole of the community.



三世代交流から  
地域にふれあいと  
活気が生まれる。

仲郷明友会は上入野地区の高年者クラブで、おおむね60歳以上の高齢者が会員となり、社会貢献活動、健康増進・寝たきり予防活動、教養文化・交流活動などを自主的に行っています。特に地元の小松小学校との交流事業に力を入れ、学校の総合学習と連携し、ホテル観察会や山百合観賞会、輪投げ・ベタンク大会、ふるさと名人集会、ワーホィ集会の5事業を開催しています。

高齢者と児童とのふれあい活動に積極的に取り組んで世代間交流を図り、郷土の文化や風習を児童に伝承し、子どもたちの個性を伸ばし心身共に豊かでたくましい子に育てていきたいと願っています。おかげさまで活動が評価され、平成20年に「全国優良老人クラブ表彰」を受賞することができました。

城里物語  
笑顔その10

伝統の継承と相互理解を図る三世代交流や国際性豊かな人材を育成する国際交流を推進します。また、地方分権時代を迎え、自らの判断と責任により地域の実情に沿った行政を実践するため、行財政改革を推進していきます。

We are promoting to make a relationship of three generations in order to maintain the tradition and to deepen mutual understanding, besides international exchange is also supported to cultivate international people. Reaching the age of decentralization, municipal management leads to be independent according to the actual circumstances. It is necessary to push through the reforms of administration and finance.



幅広い世代が参加する城里町マラソン大会



しろさと七夕まつり



小松小学校での三世代交流



しろさとふるさとまつり  
盆・ほんフェスタ

高年者クラブ 仲郷明友会会長  
園部 豊二さん(81歳) 上大野



豊かな大地が育てた恵み、守られてきた自然に息づく動植物、人から人へと伝えられた伝統の技、くつろぎと楽しみを与えてくれるスペースなど、私たちの町の「お国自慢」をご紹介します。



## レッドポアロー (赤ねぎ)

普通のネギの白い部分が鮮やかな赤紫色をしているレッドポアローは、独特の風味と甘さがあり、葉の部分まで柔らかく、生でも美味しく食べられます。

旬は10月から2月で、霜が降る頃に甘さが増し、鍋物やサラダにして食べると最高です。町内でも那珂川の沖積土がある一部の地域でしか栽培できず、2008年には希少価値が認められスローフード協会の味の箱舟に認定されました。



## 常陸秋そば

茨城の在来種から選りすぐりの種を選抜して育成された「常陸秋そば」は、品質日本一と呼び声も高い茨城県の奨励品種です。そば独特の香りと風味、甘みがあり全国の有名そば職人から高い評価を得ています。挽きたて、打ちたて、ゆでたての味は格別です。



## 古内茶

奥久慈茶・猿島茶と並び茨城三大銘茶として知られる古内茶。かつて、徳川光圀公が清音寺の境内で栽培されていた茶を飲み、その味に感嘆して詩を詠まれ、「初音」と名付けました。当時は、清音寺の境内だけに栽培する決まりでしたが、光圀公のすすめで、古内地区一帯で栽培されるようになりました。「初音」の母木は今も清音寺の境内に残っています。



## 川魚

那珂川は、アユ漁が盛んで漁獲量は日本一を誇ります。毎年6月の解禁日になると各地から釣りが訪れ、9月にはアユ釣り全国大会も開催されています。また、秋にはサケが遡上し、古くからサケ漁が行われています。その他にもオイカワ(ヤマベ)やウグイ(アイソ)などの川魚が生息しています。



## コシヒカリ

茨城を代表する美味しい銘柄米コシヒカリ。6月の豊富な降雨量、7・8月の晴天率の高さ、9月の乾燥した空気など、栽培に適した自然条件が美味しいお米に育てます。ふんわりとした弾力と粘り、噛むほどに甘味があり、冷めても美味しいのが特徴です。



## 果物

ブドウ・ナシ・リンゴ・イチゴ・ブルーベリーなどの特産品があり、町内の直売センターなどで販売されています。また、真っ赤に熟した地元産の新鮮なリンゴやイチゴでつくった無添加・無着色の手作りジャムも人気です。



## 城里物語 笑顔その11

平成8年に試験栽培で植えた100本のブルーベリーが、今では4,000本になりました。6月中旬から9月上旬にかけて40品種が次々と大粒の実を結び、完熟のブルーベリー摘みが楽しめます。栽培を始めたいきっかけは、この地域に多い遊休地を活用し、地域を元気にしたかったからです。それには、無農薬栽培ができ、健康にも良く、高齢者も収穫に参加できるものということでブルーベリーに着目。磯野地区の関東ローム層の土壌と、日当たり・水はけ・風通しのよさが栽培に最適でした。

シーズン中は、子ども会や老人施設など多くの皆さんが訪れ「おいしいね」と、摘みたてを味わっています。今後は観光農園として充実させ、都市と農村との交流を図っていきたいと思います。

大粒のブルーベリーは  
城里の新しい特産品。



磯野ブルーベリー園 (富永Akiko農園)  
富永 慶一さん (63歳)  
昭子さん (63歳) 磯野



## 道の駅かつら

毎朝、地元の農家から運び込まれる新鮮な農産物や加工品・工艺品などを直売しています。郷土料理コーナーでは、地元のそば粉で打ったそばも味わえます。地元素材でつくったジェラートは、イチゴ・バニラ・ゴマ・抹茶など味も豊富です。



## 物産センター山桜

城里産の新鮮な農産物や山菜などを直売。地元産のそば粉で打ったそばや、うどんが好評です。城里特産のやぶきた茶を使用したソフトクリームは、ここでしか味わえない名物です。

## 花 菖蒲

下青山の約2,100平方メートルの敷地に、休耕田を利用してつくられた青山花しょうぶ園があります。毎年6月には、ボランティアの皆さんが丹精して育てた12,000株もの花菖蒲が咲き誇り多くの見物客で賑わいます。



## ゲンジボタル

ホタルの中でも一番大きく、ひときわ明るい光を発するゲンジボタル。古くから初夏の風物詩として親しまれていますが、今でも岩船地区をはじめ、町内のいくつかの地点でみることができます。幼虫の生息する清流が残されていることの証しです。



## 栗 野春慶塗

日本三大春慶に数えられる伝統漆工芸品。室町時代中期に稲川山城守源義明が、旧桂村（現城里町）で付近の漆やヒノキを利用して始めたと伝えられています。春慶塗とは、器物に透明な漆を塗り、木目が美しく透けるように仕上げる技法で、現在は19代目の稲川武男さん（県指定無形文化財保持者）と長男の義一さんの2人が伝統を守り伝えています。

## 桂 の雛人形

かつて小佐畑喜士が雛人形の産地と知られた水戸で修行をし、戦後、阿波山で製造をはじめ桂の雛人形が誕生しました。藁を高圧で固めた藁胴に手足を付け、一つひとつ吟味された素材の衣装を着せ、表情豊かな雛人形が完成します。手づくり雛人形の製造は、全国的にも少なくなっていて、平成3年には茨城県郷土工芸品に指定されました。



## 城里物語 笑顔その12

今から約80年前に、私の祖父が旧桂村で雛人形づくりを始め、桂雛と称するようになってからは45年になります。祖父から受け継いだ理に叶った昔ながらの製作工程を守り、生地質感や色合いに注意をはらい、またその特色が引き立つデザインと着付を心がけて製作しています。

城里町の豊かな季節の表情は、色々なアイデアを与えてくれ、人形のコンセプトやストーリーづけなどの手助けをしてくれることがあります。また場所的にも水戸インターから近いので、県南や都内からのお客様にも便利です。雛人形といえば桃の節句ですが、これからは節句にとらわれないインテリアとしての桂雛づくりを少しずつ開拓できればと考えています。

## 桂雛の伝統美と 技を受け継いで。



小佐畑人形店  
小佐畑 孝雄さん (37歳)  
阿波山



## 那珂川

町の東部を流れる那珂川は、アユ釣りのメッカとして知られるだけでなく、古くからサケの遡上する川としても有名です。また、関東でも貴重なカヌーポイントとなっています。河原では新緑の季節から秋にかけて、バーベキューなどアウトドアライフを楽しむ人々が賑わいます。



## ホロルの湯

ホロルの湯は、本館棟・温泉浴場棟・プール棟の3つが一体となった複合施設です。湯の泉質は、子どもや高齢者の身体にもやさしいアルカリ性単純温泉。浴室は、大浴場、露天風呂、薬湯のほか、体が不自由な方のための浴室が完備されています。この他に超音波流水マシンを備えた温水プールや幼児プールもあり、1日中楽しむことができます。

## 御前山県立自然公園

茨城と栃木の県境を縦走る鶏足山塊は、人気の山歩きコースです。中でも一番高い鶏足山からは、日光連山など雄大な景色を眺め、山頂から見る初日の出は最高です。また、御前山と那珂川の織り成す景観は、京都の嵐山に似ていることから「関東の嵐山」と呼ばれ親しまれています。景観だけでなく一帯にはめずらしい動植物も多く、自然観察をしながらハイキングが楽しめます。



## ゴルフ場

城里町には7つのゴルフ場があり、県内はもちろん、首都圏からも多くのゴルファーが訪れます。起伏に富んだ戦略的なコースや、フラットで広々としたコースなど、自然環境を生かしてコースが設計されています。常磐自動車道水戸インターチェンジから近いことも魅力のひとつです。



## キャンプ場

城里町には3つの野外活動センターがあります。いずれもバーベキュー設備完備で、少人数でも団体でも楽しめます。ふれあいの里は、オートキャンプ場があり、バーベキューやキャンプ用品のレンタルも充実しています。うぐいすの里は、サッカーや野球の試合もできる広いグラウンドや長いすべり台など遊べる施設が人気。山びこの郷は、そば打ちやコンニャクづくりを体験することができます。

## 天文台

ふれあいの里天文台は、本格的な大型望遠鏡を使って天体観測ができる施設です。晴れた夜には、口径400ミリメートルのニュートン式反射望遠鏡で惑星や星雲、星団などを観察できます。ビデオ上映や天文同好会による星空解説も行われています。



## 指定重要文化財



小松寺の寺宝とされている「浮彫如意輪観音像」(左)は、平重盛の念持仏(守り本尊)として紀州高野山から授けられたと伝えられています。唐(中国)時代の作で日宋貿易による渡来品との説が有力です。また、薬師寺の「木造薬師如来坐像及び両脇侍像」(右)は、地方的な作風を残した秀作と高く評価されていて、毎年元旦と4月8日の花祭りに開帳されます。

## 黒澤止幾(1806年~1890年)

幕末3女傑と言われる黒澤止幾は夫と死別後、錫高野の実家に戻り行商などで生活を支える一方、俳諧や狂歌を学び、自宅の寺子屋を継ぎ郷里の子弟の教育に尽力しました。安政6年、水戸藩主徳川齊昭が安政の大獄で罰せられると雪冤のため単身上京して朝廷に長歌を献上。大阪で幕府方に捕えられ江戸送りとなりましたが、詮議後追放され帰郷。再び自宅の私塾で教え、明治5年に学制発布されると自宅を小学校として開放しました。日本初の女性小学校教師です。



## 桜田門外の変

幕末の動乱期に、水戸藩の尊王攘夷派の浪士が引き起こした「桜田門外の変」。大老井伊直弼襲撃を決行した18人の志士には、城里町にゆかりのある鯉淵要人、増子(大畠)金八も加わりました。



「桜田事変絵巻(襲撃場面)」彦根城博物館蔵

## 城里物語 笑顔その13

幼なじみ6人で、子どもの頃の遊び場だった鶏足山の環境保全に取り組んでいます。鶏足山は城里町で一番高い山で、東に大平洋、西に男体山、南に富士山・筑波山、北は那須連山とほぼ360度の眺望が楽しめます。しかし、栃木側からの登山道はあっても、茨城側にはなかった。そのため多くの人たちが登れる山にしようと、ハイキングコースを新設・整備し、山頂の祠を復元、案内板の設置や鶏足山にまつわる弘法大師伝説の保存などを行ってきました。最初はけもの道のような道しかないところを、篠や木を切り、道を開いてコースを作りました。今後も整備を続けながら、町内や周辺地域はもちろん、都会の人との交流が生まれる観光拠点にしていきたいです。

## 城里一の山、 山頂からの眺望は絶景。



鶏足山環境保全グループ代表  
飯村 今朝男さん(72歳)  
上赤沢

# これが自慢の私たちの町

This is the town we are proud of.



城里町役場  
石塚1428-25 TEL.029-288-3111



城里町桂支所  
阿波山176 TEL.029-289-2211



城里町七会支所  
徳蔵637 TEL.0296-88-3111



城里町立桂図書館・  
郷土資料館  
阿波山173-2 TEL.029-289-4946



特産品直売センター「かつら」  
御前山37 TEL.029-289-2334



物産センター「山桜」  
小勝80 TEL.0296-88-2300



# Shirosato Town Map



常陸大宮市

- 城里町桂支所
- 桂体育館
- 沢山診療所歯科診療室
- 桂公民館
- 桂図書館
- 郷土資料館



城里町健康増進施設  
ホロルの湯  
下古内1829-3  
TEL.029-288-7775



城里家族旅行村  
藤井川ダムふれあいの里  
上入野4384 TEL.029-288-5505



グリーン桂  
うぐいすの里  
錫高野2391 TEL.029-289-4321



山びこの郷  
徳蔵399 TEL.0296-88-3157

那珂市

水戸市

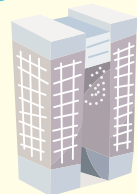

## 住民ニーズに応える まちづくりの推進役です。

Our town councils goal is to answer the communities needs and concerns.

城里町議会は、町民の声を町政に反映させる使命を担って、町の行財政の方向性について審議を行っています。年4回の定例会のほか、必要に応じて臨時会が開かれ、予算・条例、請願・陳情などの審議をしています。議員は総務民生、教育産業の各常任委員会に所属し、専門分野について詳しく審議します。

The Town council discusses the direction of the administration and finances, shouldering the responsibility to reflect the voices of the community. The regular assembly is held 4 times a year, when the need arises, an extra assembly is held to deliberate on budgets, regulations and petitions. Each of our town council belongs to one of the standing committees, such as general affairs, public welfare, education, and industry, and all deliberate on a matter in their specialized fields.



小松崎 三夫 議長



小林 祥宏 副議長

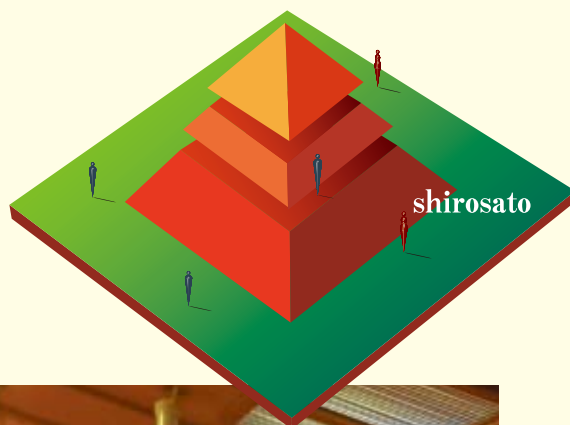



DATAしろさと

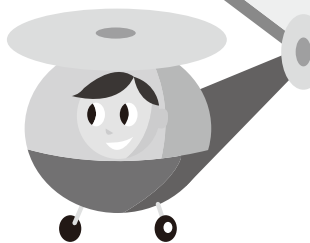

## ■ 城里町の暮らし

<p>人口密度</p> <p>1km<sup>2</sup>に<b>136</b>人 (平成22年1月1日現在)</p>	<p>世帯人口</p> <p>1世帯に<b>2.97</b>人 (平成22年1月1日現在)</p>	<p>出生</p> <p><b>2.7</b>日に1人 (平成21年1月～12月)</p>	<p>死亡</p> <p><b>1.4</b>日に1人 (平成21年1月～12月)</p>
<p>結婚</p> <p><b>4.5</b>日に1組 (平成21年1月～12月)</p>	<p>離婚</p> <p><b>12.2</b>日に1組 (平成21年1月～12月)</p>	<p>転入</p> <p>1日に<b>1.27</b>人 (平成21年1月～12月)</p>	<p>転出</p> <p>1日に<b>1.55</b>人 (平成21年1月～12月)</p>
<p>火災</p> <p><b>36.5</b>日に1件 (平成21年1月～12月)</p>	<p>交通事故</p> <p><b>4.2</b>日に1件 (平成21年1月～12月)</p>	<p>犯罪</p> <p><b>1.9</b>日に1件 (平成21年1月～12月)</p>	<p>救急車出動</p> <p>1日に<b>1.81</b>台 (平成21年1月～12月)</p>



## ■地目別土地面積

資料：税務課（平成21年1月1日現在）

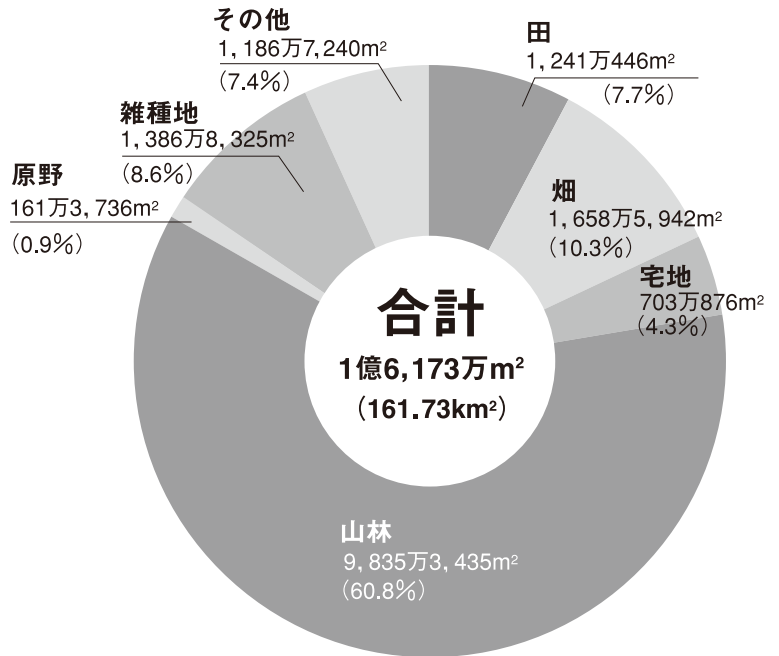

## ■位置



## ■年齢別人口

資料：住民基本台帳（平成22年1月1日現在）

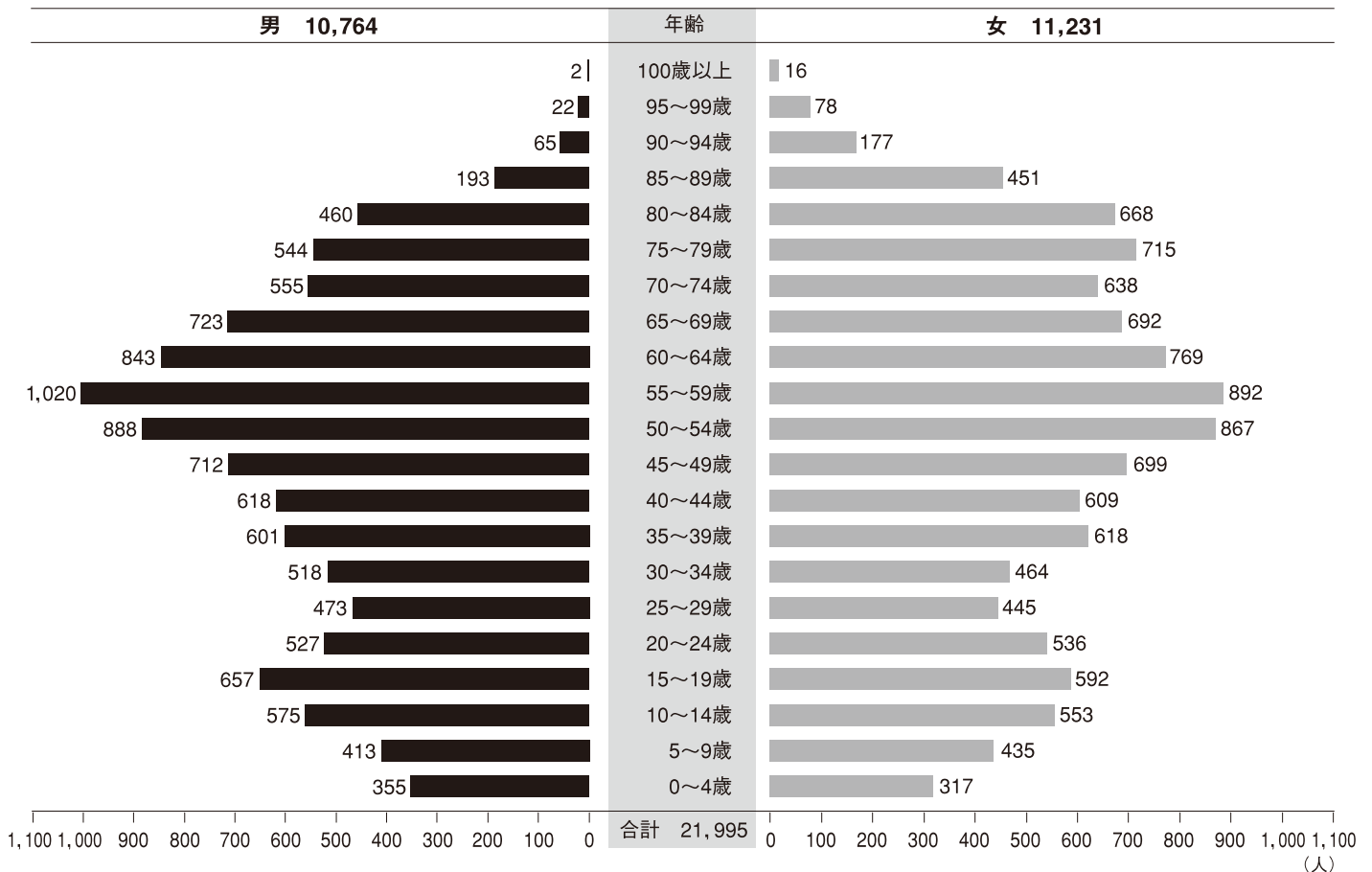





### ■ 保育園の状況

資料：健康福祉課（平成21年5月1日現在）

（人）

	0歳児	1歳児	2歳児	3歳児	4歳児	5歳児	合計
かつら保育所	0	8	5	9	7	14	43
ななかい保育所	0	4	6	12	10	7	39
みどり保育園	8	6	23	12	21	29	99
靖光保育園	3	1	10	4	4	8	30
常北保育園	3	16	11	15	18	21	84
計	14	35	55	52	60	79	295

### ■ 幼稚園の状況

資料：教育委員会事務局（平成21年5月1日現在）

（人）

	3歳児	4歳児	5歳児	合計
常北幼稚園	0	38	38	76
桂幼稚園	31	29	33	93
計	31	67	71	169

### ■ 小学校の状況

資料：教育委員会事務局（平成21年5月1日現在）

（人）

	1学年	2学年	3学年	4学年	5学年	6学年	合計	教職員数
石塚小学校	99	83	93	95	103	79	552	27
小松小学校	10	9	10	11	11	10	61	12
青山小学校	14	14	12	9	19	23	91	12
古内小学校	5	6	2	8	6	0	27	9
坏小学校	22	11	11	21	20	14	99	13
岩船小学校	13	8	13	12	11	8	65	12
北方小学校	8	12	3	5	14	7	49	11
沢山小学校	17	19	21	17	24	25	123	12
七会東小学校	13	9	9	11	7	10	59	12
七会西小学校	3	7	2	2	10	11	35	10
計	204	178	176	191	225	187	1,161	130

### ■ 中学校の状況

資料：教育委員会事務局（平成21年5月1日現在）

（人）

	1学年	2学年	3学年	合計	教職員数
常北中学校	138	136	152	426	29
桂中学校	76	72	72	220	20
七会中学校	28	17	35	80	14
計	242	225	259	726	63



# 産業

## 産業別就業者人口 資料：国勢調査（平成17年）

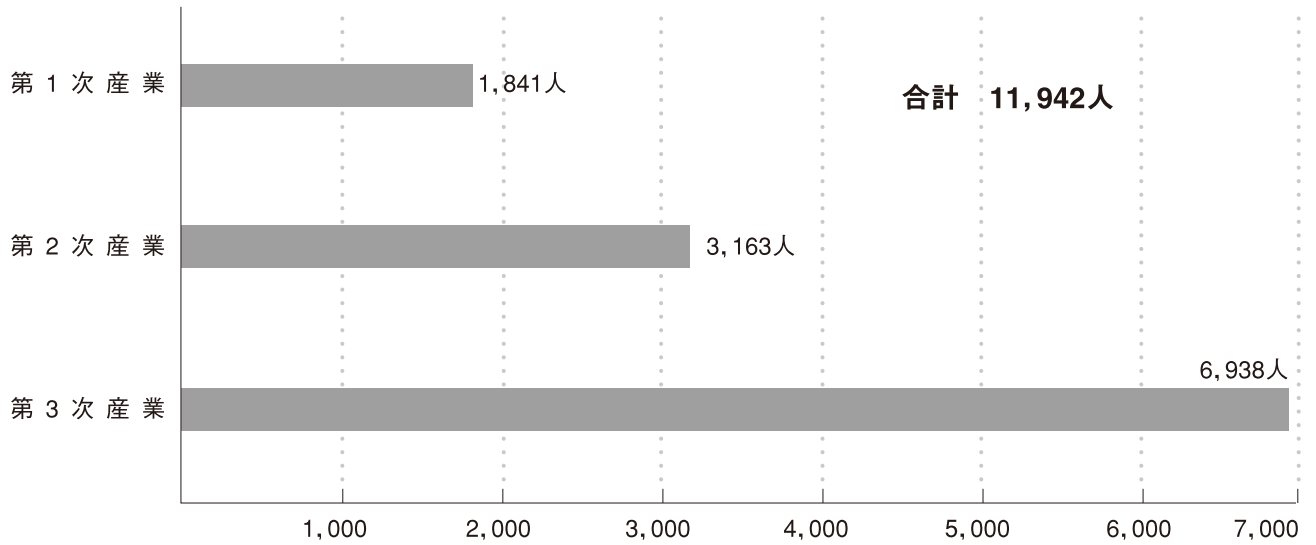

## 専兼業別農家数 資料：農林業センサス（平成17年）

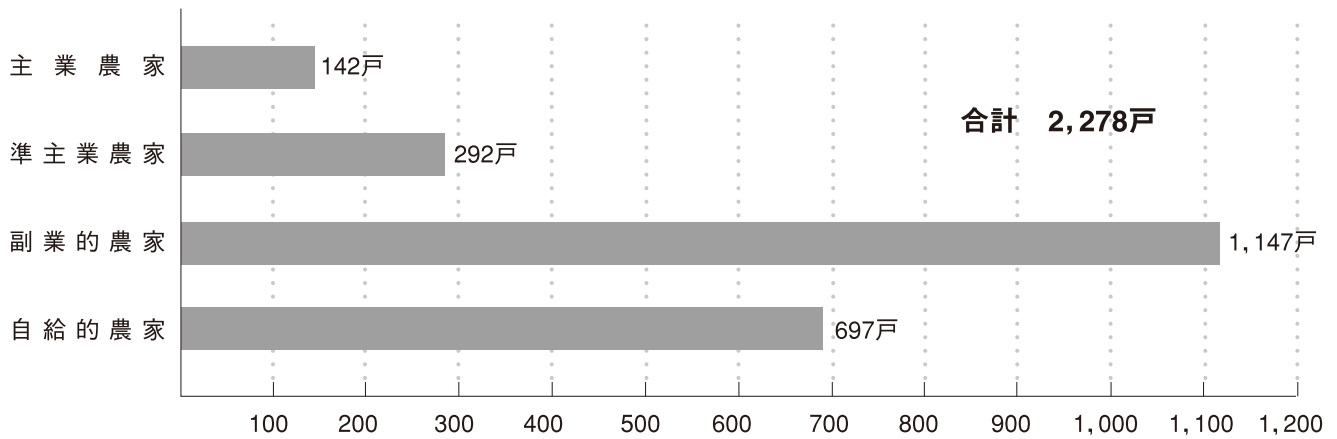

## 農業産出額 資料：茨城農林水産統計年報（平成18年～19年）

(単位：1千万円)

耕種									畜産					加工農産物
米	麦類	雑穀・豆類	いも類	野菜	果実	花き	工芸農作物	種苗・苗木類・その他	肉用牛	乳用牛	豚	鶏	その他畜産物	
115	3	7	3	106	8	1	5	7	16	11	50	—	—	0



# 産業

## 産業別事業所数・従業者数

資料：事業所・企業統計調査（平成18年）

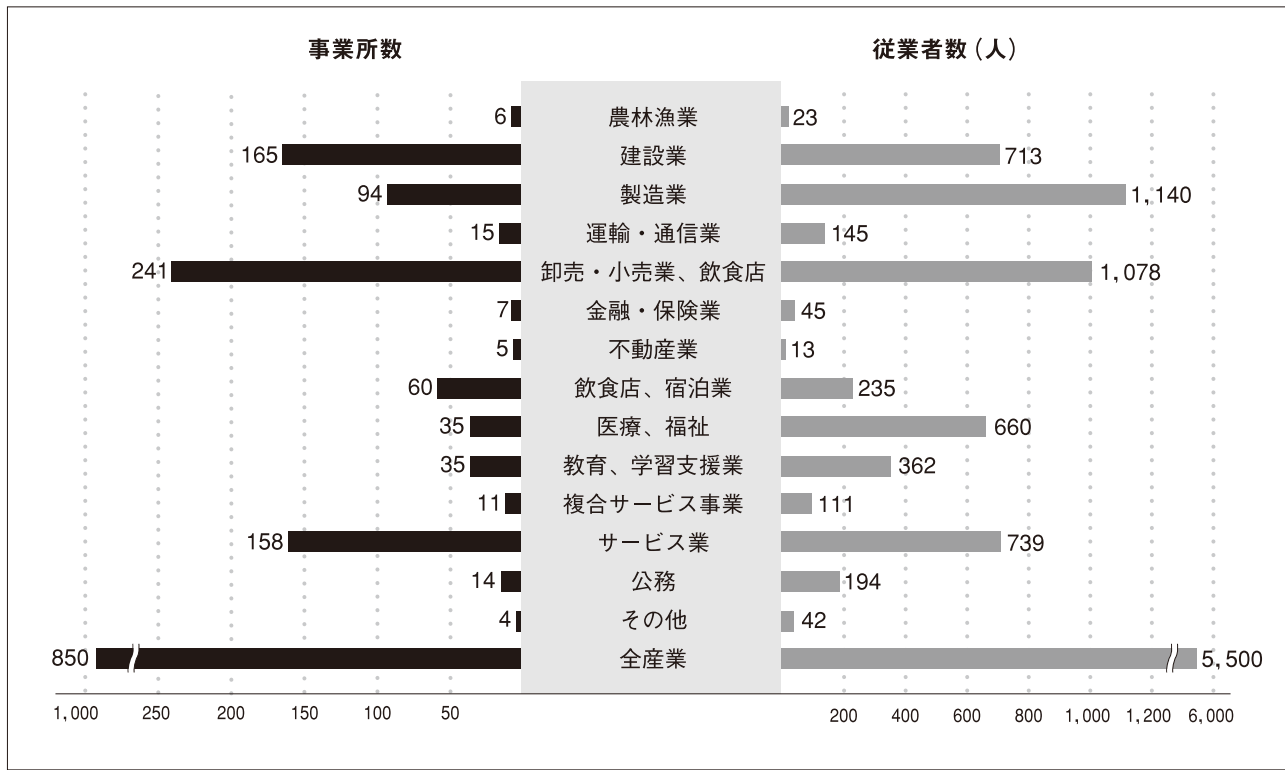

SHIRO SATO DATA

## 商業・工業の状況

資料：工業統計調査（平成18年）、商業統計調査（平成19年）

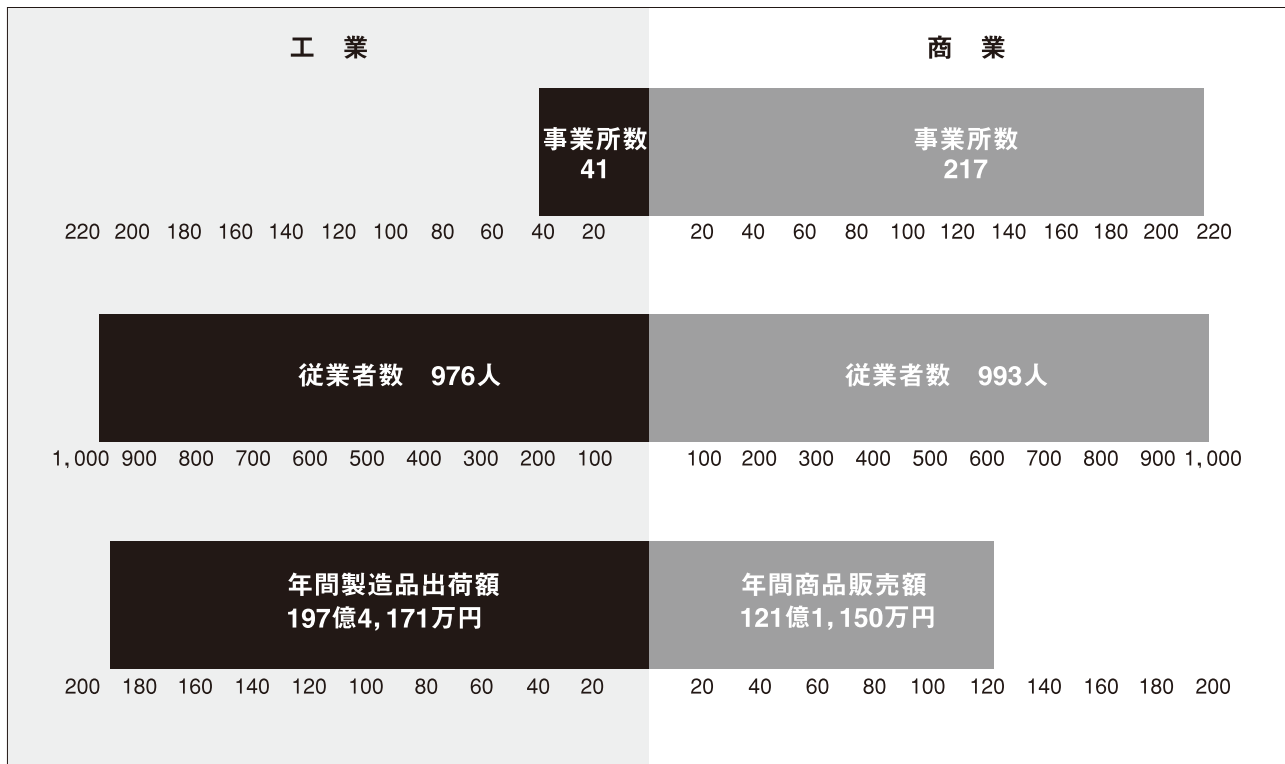



# 行政

## 行政組織図

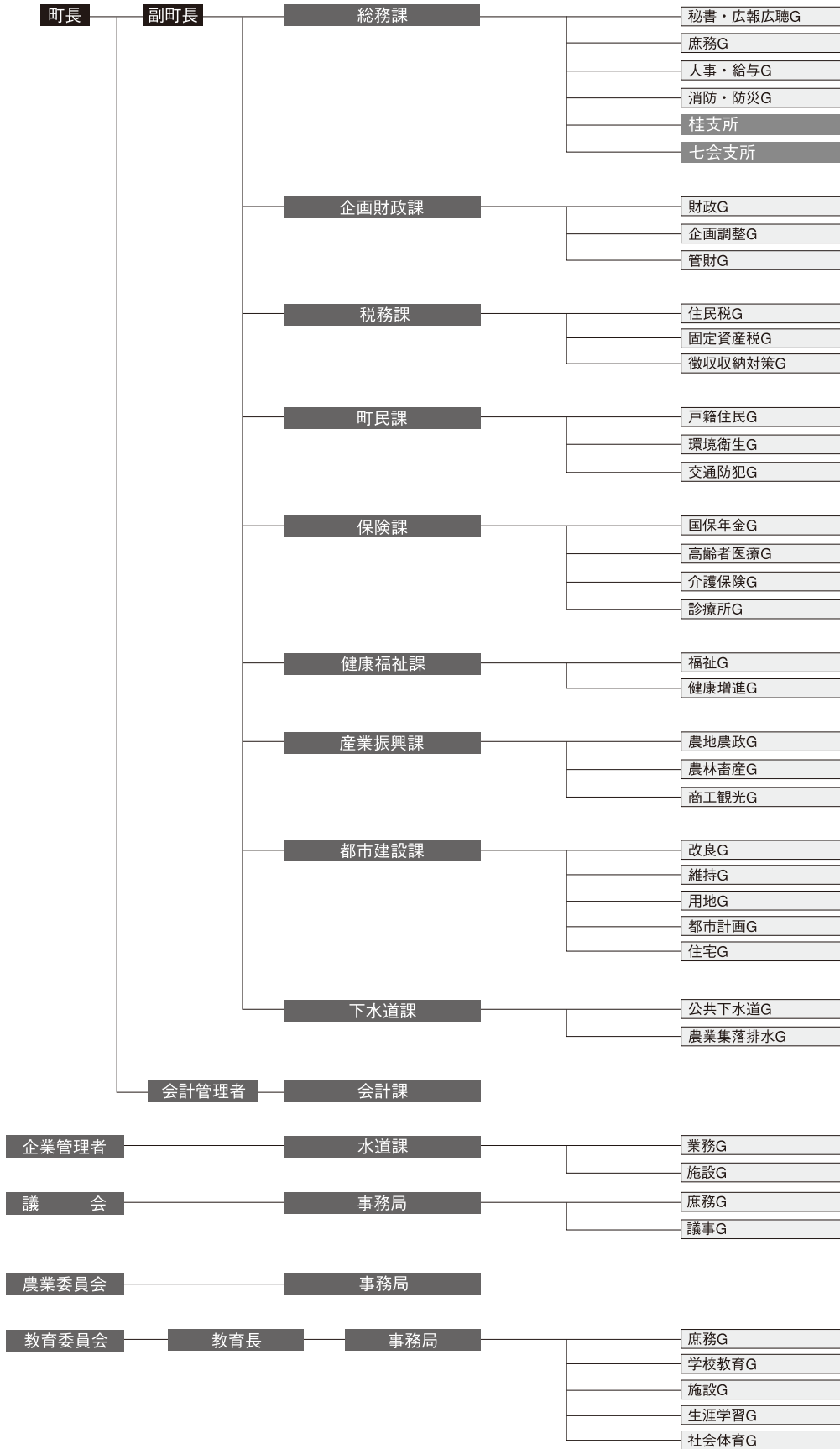

SHIRO SATO DATA

## 平成21年度 当初予算

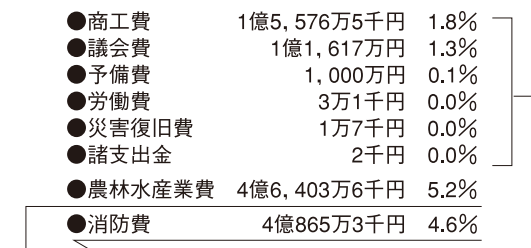
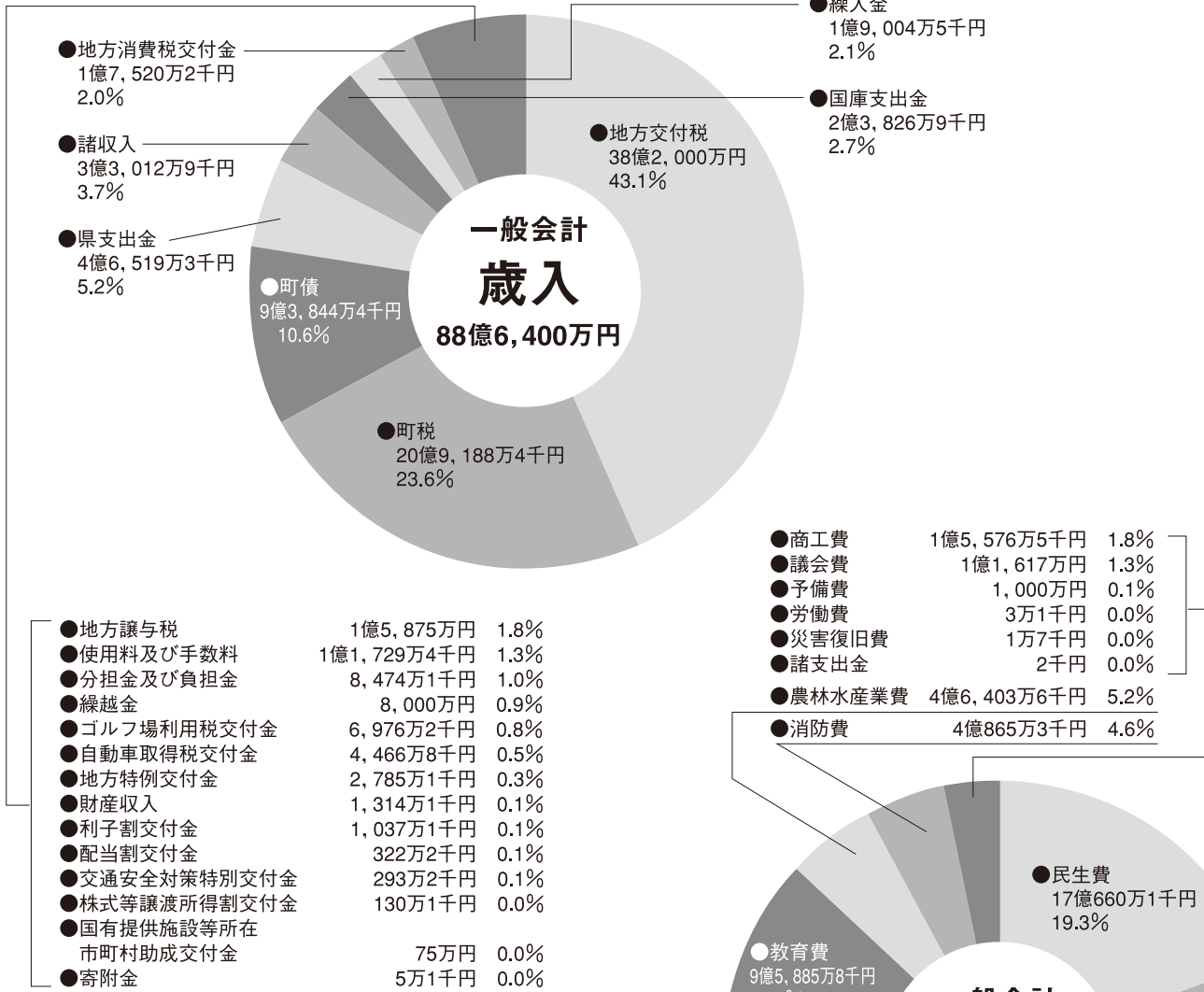

区分		予算額
一般会計		88億6,400万円
特別会計	国民健康保険特別会計(事業勘定)	23億8,901万9千円
	国民健康保険特別会計(施設勘定)	2億8,181万1千円
	老人保健特別会計	624万6千円
	介護保険事業特別会計(保険事業勘定)	13億5,647万4千円
	介護保険事業特別会計(サービス事業勘定)	576万1千円
	後期高齢者医療特別会計	1億9,433万7千円
	公共下水道事業特別会計	11億5,610万4千円
	農業集落排水事業特別会計	7億7,211万6千円
	簡易水道事業特別会計	5,390万6千円
	企業会計	水道事業収益
水道事業費用		6億9,751万1千円
資本的収入		1億5,343万8千円
資本的支出		3億3,447万2千円



# 文化財

## 文化財一覧

指定区分	種類	名称	所在地
国	彫刻	木造薬師如来及両脇侍像	石塚(薬師寺)
国	彫刻	木造浮彫如意輪観音像	上入野(小松寺)
県	彫刻	木造弘法大師像	徳蔵(徳蔵寺)
県	彫刻	両界曼荼羅版木	徳蔵(徳蔵寺)
県	彫刻	鑄造十一面千手観音菩薩像	塩子(仏国寺)
県	工芸品	太刀(無銘 葵くずし紋)	阿波山
県	工芸品	礼盤	徳蔵(徳蔵寺)
県	工芸品	銅鐘	塩子(仏国寺)
県	無形文化財	栗野春慶塗	栗
県	史跡	伝内大臣平重盛墳墓	上入野(小松寺)
県	史跡	那珂西城跡	那珂西(宝幢院)
町	建造物	小松寺唐門	上入野(小松寺)
町	建造物	小松寺観音堂	上入野(小松寺)
町	建造物	高根山大山寺山門	高根(大山寺)
町	建造物	徳蔵寺大師堂	徳蔵(徳蔵寺)
町	絵画	絹本著色両界曼荼羅図	那珂西(宝幢院)
町	絵画	両界曼荼羅	那珂西(宝幢院)
町	彫刻	十一面観音立像(鉿彫り観音像)	上入野(小松寺)
町	彫刻	十二神将軍	石塚(薬師寺)
町	彫刻	神像	小坂(小坂神社)
町	彫刻	悪路王面形彫刻	高久(鹿島神社)
町	彫刻	鹿島神社本殿彫刻	高久(鹿島神社)
町	彫刻	木造聖観音菩薩立像	大網
町	彫刻	木造大日如来坐像	那珂西(宝幢院)
町	彫刻	木造隆三世明王像	那珂西(宝幢院)
町	彫刻	木造地藏菩薩半跏像	春園
町	彫刻	壁面観世音像	孫根
町	工芸品	刀剣(市毛徳鄰作)	増井
町	工芸品	刀剣(常州水戸坂東太郎鎮正入道ト伝)	栗
町	工芸品	刀剣(常州笠間住正次)	栗
町	工芸品	香像	那珂西(宝幢院)
町	書跡	大山義勝載書	高根(大山寺)
町	書跡	吉宗公御朱印状	高根(大山寺)
町	書跡	黒澤止幾の東海道五十三次の歌	錫高野
町	有形民俗文化財	徳蔵寺の駕籠	徳蔵(徳蔵寺)
町	無形民俗文化財	古内大杉ばやし	下古内
町	無形民俗文化財	八木節源太おどり	下赤沢
町	史跡	宝篋印塔 3基	下古内(清音寺)
町	史跡	赤沢江跡	旧桂地区・旧常北地区
町	史跡	万歳藤	上坏
町	史跡	高久館跡	高久
町	史跡	毘沙門塚古墳群	高根
町	史跡	頓(徳)化原古墳	北方
町	史跡	平治館跡	北方
町	史跡	下坏館跡(別称 榎山)	下坏
町	史跡	孫根城跡	孫根
町	史跡	大山城跡	阿波山
町	史跡	伊藤益荒・伊藤斎宮(水戸天狗党)自刃の碑	小勝
町	史跡・名勝	仏国寺奥の院	塩子(仏国寺)
町	天然記念物	スダジイ	石塚
町	天然記念物	エンジュ	上入野(小松寺)
町	天然記念物	モミジ	上入野
町	天然記念物	藤の群生	岩船(石船神社)
町	天然記念物	小勝のカヤ	小勝



町民の笑顔とともに

新たな歴史を

刻んでいきます





## 城里町町勢要覧 2010

発行日 平成22年3月  
発行・編集 城里町役場 総務課

〒311-4391 茨城県東茨城郡城里町大字石塚1428-25  
TEL.029-288-3111 (代) FAX.029-288-3113  
<http://www.town.shirosato.lg.jp/>

制作 株式会社イトピック