

広報

しるさと

4月号

平成22年
2010

No.63

親子で仲良く
ひなかざりづくり

常北幼稚園

Contents

城里町議会議員一般選挙の結果	2
支所業務のご案内	3
まちのわだい	4
平成22年度各種健診のご案内	6
人間ドック補助制度について	8
まごころ通信	9
お知らせ	10
映画「桜田門外ノ変」情報	12
はるその常北高校	13
文芸しるさと	14
桂図書館資料館&コミセンだより	15
1才になりました	16

城里町議会議員一般選挙の結果 (2月28日執行)

任期満了に伴う城里町議会議員一般選挙が2月28日(日)、町内13か所の投票所で行われ、同日午後9時からコミュニティセンター城里・研修室で即日開票されました。投票率は69.65%でした。
 なお、候補者別得票数と各投票所における投票結果は以下のとおりです。

< 候補者別の得票数 >

(午後11時確定)

	候補者氏名	得票数(票)
当選	桐原 健一	1,236
当選	三村 孝信	978,237
当選	河原井大介	851
当選	関 誠一郎	766
当選	菌部 一	756
当選	阿久津則男	701,140
当選	杉山 清	686
当選	根本 正典	649
当選	小林 祥宏	624,149
当選	南條 治	618
当選	加藤 文夫	602
当選	小坪 孝	581
当選	小松崎三夫	580
当選	三村由利子	532,762
当選	余水 紀夫	528,859
当選	鯉渕 秀雄	483
	小林 宏	428,850
	飯村 吉伊	408
	玉川 台俊	368
	多田 政士	343

有効投票総数	無効投票総数	按分切捨票
12720,997票	122票	0.003票

< 各投票所の投票状況 >

投票区(投票所)	有権者数(人)	投票者数(人)	投票率(%)
第1(コミュニティセンター城里)	2,897	1,883	65.00
第2(石塚小学校特別教室)	2,292	1,447	63.13
第3(那珂西二区農村集落センター)	1,967	1,151	58.52
第4(小松小学校体育館)	1,582	1,047	66.18
第5(青山小学校体育館)	1,452	970	66.80
第6(下古内一区集落センター)	817	603	73.81
第7(坏地区公民館)	1,431	1,087	75.96
第8(北方営農研修センター)	882	633	71.77
第9(岩船地区公民館)	979	742	75.79
第10(阿波山集落センター)	961	738	76.80
第11(沢山小学校特別教室)	1,294	933	72.10
第12(七会体育館)	795	667	83.90
第13(塩子新農村集落センター)	1,090	942	86.42
合計	18,439	12,843	69.65

問合せ 城里町選挙管理委員会(総務課内)

☎029 - 288 - 3111(内線224)

■ 議会からのお知らせ ■

第2回臨時会報告

平成22年第2回城里町議会臨時会が3月18・19日の両日開催されました。

今期の臨時会では役員を選出・選任等が行われ、議長に小松崎三夫議員、副議長に小林祥宏議員が選出されました。

また、平成21年度一般会計補正予算、平成22年度一般会計暫定予算等が審議されました。

詳しくは後日発行される「議会だより」22号をご覧ください。

問合せ 議会事務局 ☎029 - 288 - 3111(内線302)



小松崎三夫 議長



小林 祥宏 副議長

◆ 支所業務のご案内 ◆

桂支所・七会支所の窓口では以下の手続き等ができます。ご利用ください。

住民グループ	住民票・戸籍に関する届出及び証明書の交付
	印鑑登録及び証明書の交付
	死亡届の届出及び埋火葬許可証の交付 ※支所では平日のみ受付。休日の届出は本庁舎で受け付けています。
	県民交通災害共済加入の手続き
	防犯灯の設置及び修繕等の申請
	畜犬の登録及び狂犬病予防に関する手続き
	国民健康保険の加入・脱退の手続き及び各種申請
	国民年金に関する申請
	介護保険に関する申請
	長寿医療制度（後期高齢者医療制度）に関する手続き
	医療福祉（福・特）制度に関する手続き
	障害者福祉に関する申請
	児童手当・児童扶養手当・特別児童手当に関する手続き
	保育所入退所に関する手続き
上下水道の開始・休止の手続き	
庶務グループ	所得関係証明書の交付
	固定資産税関係証明書の交付
	町税及び上下水道料金等の納付
	町税等の口座振替依頼書の申請
	納税相談
	軽自動車の標識（ナンバー）の交付及び廃止の手続き
	土地台帳の閲覧及び公図の写しの交付
要望や苦情の届出	

問合せ 桂支所 ☎029 - 289 - 2211、七会支所 ☎0296 - 88 - 3111

平成22年4月から国民健康保険税が軽減されます

対象者 離職の翌日から翌年度末までの期間下記のいずれかに該当し、雇用保険を受給している方
 (1) 雇用保険の特定受給資格者（倒産・解雇などにより離職した方）
 (2) 雇用保険の特定理由離職者（雇い止めなどにより離職した方）

軽減額 国民健康保険税の算定基礎となる前年の所得のうち、給与所得を30/100とみなして算定

軽減期間 離職の翌日から翌年度末までの期間

※再度就職しても、継続して国民健康保険に加入する場合は、期間中対象となります。

制度が開始される以前でも、平成21年3月31日から平成22年3月30日までに離職した方は、平成22年度分の国民健康保険税が軽減されます。

※ただし、平成21年度分の国民健康保険税は対象となりません。

申込方法 雇用保険受給資格者証と印鑑を持参し、保険課または各支所の窓口で申し込み。

申込先・問合せ 保険課 国保年金グループ ☎029 - 288 - 3111（内線372）

2/19 国道123号桂常北バイパス起工式

石塚地内

県が町と整備を進めている国道123号桂常北バイパスの工事着手にあたり、起工式が行われました。

国道123号は、宇都宮市と水戸市を結ぶ幹線道路で、城里町粟地内から那珂西地内までの延長7,580mが桂常北バイパスとして整備される計画です。そのうち上坏地内から石塚地内までの約2,000mが優先的に整備が進められます。バイパスの完成により、手這坂やクランク型交差点による渋滞の緩和が期待されます。

起工式には、阿久津町長をはじめ町や県の関係者などが出席。工事の安全を祈願して、工事安全祈願、鍬入れが行われました。



◀工事安全祈願



鍬入れ▶

3/7 公民館合同ステージ発表会

コミュニティセンター城里

公民館合同ステージ発表会が行われ、各地区の公民館講座を受講している方を中心に17組、約240人が参加し、日頃の練習の成果を披露しました。

あいにくの雨にもかかわらず多くの観客が来場し、艶やかな舞台に客席からは大きな歓声があがり、賑やかな発表会となりました。



2/10 「青春応援メッセージ」で入賞

県民文化センター

青少年育成茨城県民会議主催による、青少年健全育成茨城県推進大会が開催され、「青春応援メッセージ」の優秀作品に対し表彰が行われました。

「青春応援メッセージ」とは、日頃青少年が思っていることや友達など同世代の人へ伝えたいこと、大人から青少年に伝えたいことなどを募集したものです。

「青少年の部」では、小・中・高124校から8,396作品、「一般の部」では、162作品の応募があり、青少年の部で七会中学校3年、河原井俊さんの作品が優秀賞に選ばれました。



青少年の部 優秀賞

「夢路」 七会中学校3年 河原井 俊

あなたの夢は何？

夢を語ることは決して恥ずかしいことじゃない。大きな目標を持って頑張ってみて。

きっと道は開けるから。

2/24 親子で楽しいひなまつり

常北保健福祉センター

母子愛育会ひなまつりが行われ、29組の親子が参加しました。親子で仲良くカーネーションや桃の花をあしらったひなかざりをつくり、楽しい時間をすごしました。

最後にはすいとんと野菜がたっぷり入った「愛育汁」も振舞われました。



∴ SPORTS ∴

3/14 第7回桂カップ卒業記念大会

桂体育館

近隣のミニバススポーツ少年団12チームが参加した第7回桂カップ卒業記念大会（桂ミニバススポーツ少年団主催）で、桂ミニバススポーツ少年団が準優勝の好成績を収めました。



優勝 田彦ミニバススポーツ少年団
準優勝 桂ミニバススポーツ少年団
第3位 長堀ミニバススポーツ少年団

3/3 10年後の自分に送るメッセージ

坏小学校

坏小学校5年生が、茨城放送の企画「10年後の自分に送るメッセージ」で、10年後の自分へ向けて伝えたいメッセージを収録しました。

この企画は言わば“声のタイムカプセル”で、10年後の3月3日に茨城放送で放送される予定です。

ホームページでこの企画を知った5年生の興野友希さんが茨城放送に応募すると、再編でなくなる学校の記念にと採用され、取材も行われました。5年生全員がそれぞれの「10年後の自分に送るメッセージ」を収録し、その様子が生放送で報じられました。

10年後、自分はどこに居て何をしているのか、夢を実現できているかななどを想像しながら綴ったメッセージ。21歳になって聞くのが楽しみです。



◀ 放送室でメッセージを録音する興野友希さん



生放送に緊張!! ▶

2/24 もしもに備えて 避難訓練

常北幼稚園

常北幼稚園で避難訓練が行われ、園児が火災時の避難や対処の方法などについて学びました。

図書室から火災が発生したという想定で、園児たちが教室から園庭へ、園庭から隣接の石塚小学校へと避難。口にハンカチをあてて煙を吸わないようにし、速やかに安全な場所へ移動しました。園児たちは、本番さながら真剣に取り組んでいました。



▲ 教室から園庭へ避難する園児たち

避難訓練には水戸市消防本部北消防署城里出張所の職員の方も駆けつけ、避難時の注意点について説明しました。

消防車の見学では、「この道具は何に使うのかな」「これ持ったら重たいかな」など、園児たちは消防車に興味津々でした。



3/13-14 春まつり芸能大会・作品展開催

コミュニティセンター城里

町文化協会の春まつり芸能大会が開催され、54組、延べ213人が参加しました。大会では、太鼓・歌謡・舞踊・フラダンス・民謡・大正琴・剣詩舞・フォークダンスなどの各種演目をステージで披露。素晴らしい発表に、客席から大きな拍手がおこられました。

また、文芸諸団体による合同作品展も併せて開催されました。

芸能大会ではチャリティー募金が行われ、31,042円が町社会福祉協議会に寄付されました。



料金・日程 についてのご案内

平成20年4月から、「特定健診・保健指導」が始まり、年齢や健康保険の種類等によって健診の受け方が変更になりました。ご自分の健診の受け方についてご確認ください。

●各種がん検診

加入している医療保険にかかわらず、今までどおり対象年齢であればどなたでも受診できます。

●特定健診の受け方

特定健診は、それぞれ加入している医療保険者（国民健康保険、全国健康保険協会管掌健康保険、健康保険組合、共済組合など）が実施します。

*町の国民健康保険に加入している40～74歳の方は、町で実施する特定健診を受診します。申し込みの有無にかかわらず該当者の方には5月以降に「特定健診受診券」を送付する予定です。受診の際には「特定健診受診券」と健康保険証をご持参ください。

*会社等にお勤めの40歳～74歳の方で、労働安全衛生法に基づき定期的に行われる「事業者健診」が受けられる方は、職場で実施する健診を受診します。（事業者健診の内容に、特定健診の検査項目が加わりました。）

*国保以外の医療保険の被扶養者の方は町で実施する特定健診を受診することもできますが、受診券の申請方法、発券時期、健診を受けられる場所など詳しくは各医療保険者（健康保険証を発行している機関）にお問い合わせください。

※受診方法は、ご加入の医療保険によって異なります。加入する医療保険によっては、町の健診会場で受けられない場合があります。

(1) 健診日程

【総合健診】

※40歳以上の胃がん検診を受ける方が対象となります。

健診日	場 所	受付時間	健診内容と対象者
6月 4日(金)	常北保健福祉センター	午前6:30～9:00	・特定健診(40～74歳の方) ・生活機能評価(65歳以上の方) ・高齢者健診(75歳以上の方) ・胃がん検診(40歳以上の方)
6月 5日(土)			
6月 6日(日)			
7月 9日(金)	桂公民館	※混雑を避けるため、受付時間を指定させていただきます。	・大腸がん検診(40歳以上の方) ・肺がん・結核検診(40歳以上の方)
7月10日(土)			
8月17日(火)	七会保健福祉センター	※混雑を避けるため、受付時間を指定させていただきます。	・前立腺がん検診(50歳以上の男性) ・肝炎ウイルス検診(平成22年度に40歳になる方)
8月18日(水)	常北保健福祉センター		

【集団健診】

健診日	場 所	受付時間	健診内容と対象者
7月13日(火)	常北保健福祉センター	午前9:30～11:00 午後1:30～3:00	・特定健診(40～74歳の方) ・生活機能評価(65歳以上の方) ・生活習慣予防病健診(18～39歳の方) ・高齢者健診(75歳以上の方) ・大腸がん検診(40歳以上の方)
7月14日(水)			
7月15日(木)			
7月16日(金)			
7月17日(土)			
8月24日(火)	七会保健福祉センター	※混雑を避けるため、受付時間を指定させていただきます。	・肺がん・結核検診(40歳以上の方) ・前立腺がん検診(50歳以上の男性) ・肝炎ウイルス検診(平成22年度に40歳になる方)
8月25日(水)	桂公民館		
8月26日(木)			
8月27日(金)			
8月28日(土)	常北保健福祉センター		
9月 8日(水)			
9月 9日(木)	常北保健福祉センター	午後5:00～8:00	※生活機能評価は、介護を必要とする状態になることを予防するためのもので、問診によりチェックします。
★夜間健診 9月10日(金)	常北保健福祉センター		

【婦人科がん検診】

検診日	場 所	受付時間	健診内容と対象者
6月29日(火)	七会保健福祉センター	午後0:30～1:00	【乳がん】 ・視触診(30～56歳の方) ・超音波検査(30～56歳の方) ・マンモグラフィー(40歳以上の方) 2年に1回 ※30～56歳の方は視触診受診が原則です。 【子宮がん】 20歳以上 子宮頸部細胞診
6月30日(水)			
9月16日(木)	桂公民館		
9月17日(金)			
10月 5日(火)	常北保健福祉センター		
10月 6日(水)			
10月 7日(木)			

※左ページに続く

平成22年度 各種健診内容

10月 8日(金)	常北保健福祉センター	午後0:30~1:00	
10月 9日(土)			
11月 1日(月)			
11月 2日(火)			

(2) 実施内容、料金等

健診名	対象者	健診内容	自己負担金
生活習慣病予防健診	18~39歳 ※雇用されている方、生活習慣病で治療中の方は対象外	問診、身体計測、腹囲測定、血圧、検尿、血液検査、心電図、眼底検査	1,000円
特定健診(城里町国民健康保険加入者の方)	40~74歳の国保加入者	問診、身体計測、腹囲測定、血圧、検尿、血液検査、心電図、眼底検査	1,000円
特定健診(城里町国民健康保険以外の医療保険加入者の方)	40~74歳の被扶養者(社保の家族) ※医療保険者から発行された「特定健診受診券」と「健康保険証」が必要です。	医療保険者(保険証を発行している機関)によって異なります。 ※詳細については、各自、加入している医療保険者にお問い合わせください。	
高齢者健診	75歳以上及び 65~74歳の障害者 ※生活習慣病で治療中の方は対象外	問診、身体計測、血圧、検尿、血液検査	無料
生活機能評価	65歳以上	①生活機能チェック(問診) ②生活機能検査(問診等の結果必要者には追加検査)	無料
肺がん・結核検診	40歳以上	胸部レントゲン	無料
胃がん検診	40歳以上	バリウム検査	1,000円
大腸がん検診	40歳以上	便潜血反応検査2日法	500円
前立腺がん検診	50歳以上の男性	血液検査	500円
肝炎ウイルス検診	平成22年度に40歳になる方	血液検査	500円
乳がん	視触診	30~56歳の女性 専門医による視触診検査	500円
	超音波検査	30~56歳の女性 乳房の超音波検査	500円
	マンモグラフィー	40歳以上の女性 乳房のレントゲン検査	500円
子宮がん	20歳以上の女性	子宮の入り口の細胞を採り子宮頸部のがんの有無を調べる	500円

申込方法

がん検診をご希望の方は平成22年4月末日までに次の方法で健康福祉課までお申し込みください。

(※平成21年度にがん検診を受診した方は、申し込み不要です)

平成22年度健康カレンダー表紙に添付されているはがき(検診連絡カード)に必要事項を記入し、希望する検診に○をつけ、次のいずれかの方法でお申し込みください。

郵送による方法

はがきを切り取り切手を貼り、健康福祉課宛て郵送してください。

ファックスによる方法

はがきを切り取り、健康福祉課宛てFAXで送信してください。

FAX 029-240-6466

直接持参する方法

はがきを切り取り健康福祉課(常北保健福祉センター内)・役場・桂支所・七会支所のいずれかの窓口を持参してください。

※ 電話による申し込みは、混み合っかかりにくくなる場合がありますので、できるだけご遠慮ください。

※ 健康カレンダーに添付されているはがき(検診連絡カード)がお手元にならない場合は、普通はがきの裏面に検診を希望する方の住所・電話番号・氏名・生年月日・希望する健診名をご記入のうえ、申し込み先までお送りください。

【申込先・問合せ】 健康福祉課(常北保健福祉センター内) 〒311-4391 城里町石塚1428-1
☎029-240-6550(直通) または ☎029-288-3111(内線370、371)

国民健康保険の加入者には 人間ドックの補助制度があります

対象者

- ・城里町の国民健康保険に加入している40歳以上69歳までの方
- ・納期の到来している国保税を完納されている世帯の世帯員（受診時及び申請時）

助成を受けられる条件

- ・町が指定する医療機関で受診してください
- ・ドック受診は年度内（4月から翌年の3月）1回となります
- ・1世帯につき年度内2人まで助成を受けられます

※ただし、町の健診（特定健診）との重複受診はできません。

重複して受診した場合は、人間ドックの料金は全額自己負担となりますのでご注意ください。

◆ 助成額

項目	助成額
人間ドックのみ	27,850円
人間ドック及び子宮がん検診・乳がん検診	33,200円
人間ドック及び子宮がん検診	30,000円
人間ドック及び乳がん検診	29,300円
脳ドック	40,750円



◆ 指定医療機関・検査料金表

- 茨城県メディカルセンター（水戸市笠原町489 - 4 ☎029 - 243 - 1111）

	人間ドック	脳ドック	乳ガン	子宮ガン	乳ガン及び子宮ガン
検診料金	39,900円	—	—	—	8,400円
町補助金	27,850円	—	—	—	5,350円
自己負担金	12,050円	—	—	—	3,050円

- 水戸赤十字病院（水戸市三の丸3 - 12 - 48 ☎029 - 221 - 5177）

	人間ドック	脳ドック	乳ガン	子宮ガン	乳ガン及び子宮ガン
検診料金	42,000円	58,800円	4,200円	3,150円	7,350円
町補助金	27,850円	40,750円	1,450円	2,150円	5,350円
自己負担金	14,150円	18,050円	2,750円	1,000円	2,000円

- 水戸済生会総合病院 総合健診センター（水戸市双葉台3 - 3 - 10 ☎029 - 254 - 9044）

	人間ドック	脳ドック	乳ガン	子宮ガン	乳ガン及び子宮ガン
検診料金	39,900円	57,750円	4,200円	4,200円	6,300円
町補助金	27,850円	40,750円	1,450円	2,150円	5,350円
自己負担金	12,050円	17,000円	2,750円	2,050円	950円

- 城北病院（城里町石塚1395 ☎029 - 288 - 2121）

	人間ドック	脳ドック	乳ガン	子宮ガン	乳ガン及び子宮ガン
検診料金	—	57,750円	—	—	—
町補助金	—	40,750円	—	—	—
自己負担金	—	17,000円	—	—	—

◆ 申込方法

- 上記の指定医療機関で、各種ドックの予約をしてください
- 役場保険課窓口（常北保健福祉センター内）で補助金の申請をしてください（申請時には、国保の保険証と印鑑をご持参ください）
- 決定通知書が郵送で交付されます
- ドックを受ける際に、指定医療機関の窓口で決定通知書を提出してください
- ドック受診後、検診料金から町補助金を差し引いた自己負担金を医療機関窓口でお支払いください（各種検診料金は指定医療機関ごとに異なりますのでご注意ください）

- ◆ 問合せ 保険課 国保年金グループ ☎029 - 288 - 3111（内線372）



春の睡眠～春はたっぷり眠りましょう～

「春眠 暁を 覚えず」というように、春の朝はなんとなくいつまでも布団に入っていたいものですね。

それは単に春になって気温が温かくなったことだけが理由ではなく、私たちの身体のメカニズムにも理由があるのです。この時期、身体は「冬の身体」から「春の身体」へと変換していきますが、このような変換期には、体内のバランスが取りにくいいため、体調を崩す人が増加します。春はゆったりと過ごし、たっぷり睡眠をとりましょう。

精神の安定にも十分な睡眠が必要

新しい環境におかれることが多い春。春は五月病などの症状が現れやすい季節でもあります。ぐっすり眠ることは、脳に休息を与え、心の安定を導いてくれます。この時期は、たっぷり睡眠をとることが必要です。



春の快眠の大敵！花粉症

春は、花粉症の方にとって受難の季節。鼻がつまり、呼吸が浅くなり、脳に十分な酸素を送ることができず、浅い眠りになってしまいます。そんな時は、まず「早寝早起き」の工夫をしましょう。

夜

就寝時間を早めて、就寝する2時間位前にストレッチなどの軽い運動を行い、40℃以下のぬるめのお湯にゆっくりと浸かり、十分にリラックスしましょう。ラベンダーなどのエッセンシャルオイルを浴槽に数滴垂らし、深呼吸すると、鼻、のどの不快感が軽くなり、快眠に効果的です。

朝

朝は、目覚めとともに朝の光をたっぷり浴びましょう。そうすることで、夜にメラトニンが分泌され、寝付きが良くなります。朝の光を浴びた後、42～44℃程度の熱めのシャワーを浴びれば体温が上昇。身体が覚醒し、脳に刺激が伝わり、気分がシャキッとします。

光がキーポイント

くれぐれも、夜に強い光、明るい光を浴びないように気をつけましょう。身体が「昼間」と認識し、覚醒してしまいます。快眠を得るためには、夜のコンビニなど明るい場所に立ち寄ることは控えましょう。

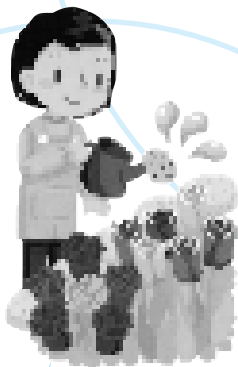
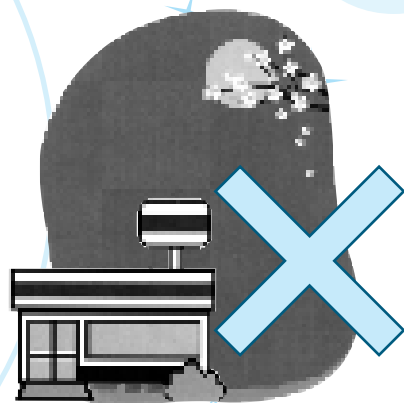

◎待ちに待った春を健やかに過ごすために、身体の声聞き逃すことなく、たっぷり睡眠をとりましょう。

問合せ 健康福祉課 ☎029-240-6550

次回の「まごころ通信」は7月号に掲載予定です。

お知らせ

INFORMATION

城里町役場(代表)

☎029-288-3111

お知らせ

住宅リフォーム資金を助成します

住宅の機能向上のために行うリフォーム工事にに対し、経費の一部を助成します。

対象となる建物 町内に所在する住宅(持ち家)

※店舗と併用されている場合は住宅部分のみ対象となります。
対象となる工事 次のすべての要件を満たす工事

○平成22年4月1日以降に着工し、平成23年3月31日までに完了する町内の施工業者が行う工事

○工事が10万円以上(消費税別)の工事

申込資格 次のすべての要件を満たす方

●町内に3年以上居住している
●助成の対象となる住宅の所有者である

●町税等及び各種資金の貸付にかかる返済等について申請日から過去3年間滞納がない
●対象となる工事について町で実施する他の同様の制度による助成金の交付を受けていない

助成金額 工事費(消費税別)

の10%で、上限10万円(千円未満は切り捨て)

申込方法 工事施工前に左記までお問い合わせください。施工の際の注意事項等をご説明します。対象となる場合は工事施工前・施工後の写真、見積書・領収書等が必要になりますのでご注意ください。

申込期限 平成23年2月28日
※リフォーム工事の内容により、国が実施している住宅エコポイントと併用できる場合があります。

申込先・問合せ
都市建設課(内線253)
☎029-288-3111

平成22年4月から子ども手当制度が始まります

平成22年度から、現行の児童手当に代わり、子ども手当が支給されます。

対象 0歳から中学校修了までの子どもを持つ保護者

支給金額 1人当たり月額13,000円

支給方法 年3回支給(6月、10月、2月)

※申請の方法や日程については決まり次第お知らせします。

申込先・問合せ 健康福祉課
☎029-240-6550

水道料金・下水道料金納入通知書の記載内容の変更について

水道料金の改定に伴い、平成22年4月に発行される納入通知書から、水道料金及び下水道料金の記載内容が変更になります。

使用月から請求月の表記に変わります

例1) 4月にお届けする納付書



例2) 5月にお届けする納付書



※水道料金納入通知書については、4月にお届けする納付書から「内消費税」が記載されます。
※下水道使用料金については料金改定はありません。

問合せ 水道課 ☎029-288-3114
下水道課 ☎029-288-7377

広告

あてかけください!

●第39回「笠間つつじまつり」

期間 4月17日～5月9日

会場 笠間つつじ公園

入園料 大人500円(高校生以上)、中学生以下及び障害者は無料

※団体(20人以上)は2割引

夜のつつじまつり

ライトアップや演奏会等が行われます。(入場無料)

日時 5月2日～4日
午後6時～9時

問合せ 笠間市商工観光課
☎0296-77-1101

農家を支援する戸別所得補償モデル対策が4月からスタート！

農業所得の激減や後継者不足など、様々な問題を抱える日本の農業を再生し、食料自給率の向上を図ることを目的に、平成23年度から農家の皆さんに支援を行う「戸別所得補償制度」が本格実施されます。

その効果を検証するためのモデル事業として、平成22年4月から、米の生産数量目標に従い生産する農家と水田で麦・大豆・米粉用米・飼料用米などを生産する農家へ交付金が支給されます。交付を希望される方は下記のとおりお申し込みください。

①米戸別所得補償モデル事業

対 象

「生産数量目標」の範囲内で主食用米を生産した販売農家・集落営農のうち、水稲共済加入者または平成21年度の出荷・販売の実績のある農業者

交付対象面積

主食用米の作付面積から、自家消費相当分として一律10アールを差し引いた面積

交付単価(全国一律)

10アール当たり

定額部分	15,000円
変動部分	平成22年産の販売価格が、過去3年の販売価格を下回った場合にその差額をもとに算定

②水田利活用自給力向上事業

対 象

水田で麦・大豆・米粉用米・飼料用米などを生産する販売農家・集落営農の方

※捨てづくりを防止するため、収穫の実績や出荷販売契約の有無などを確認します。

交付単価(茨城県全域)

10アール当たり

麦	37,000円	そば、なたね(食用)、加工用米	20,000円
大豆	36,000円	その他作物※	5,000円～15,000円
飼料作物	35,000円	二毛作助成	15,000円
新規需要米(米粉用・飼料用・バイオ燃料用米、WCS用稲)			80,000円

※その他の作物の単価は種類によって変動します。

申込方法 交付申請書、水稲生産実施計画申込書兼作付確認依頼書に必要事項を記入し、下記申込先にご持参ください。

申込先 各地区水田農業推進協議会(各農協、役場産業振興課)、関東農政局茨城農政事務所

申込期間 平成22年4月1日～6月30日

交付金の支払われる時期

12月から平成23年3月の期間に農林水産省から加入者が指定した口座に直接支払われます。

※詳細については農林水産省のホームページ (http://www.maff.go.jp/j/seisaku/kobetu_hosyo/index.html) をご覧ください。

問合せ

関東農政局茨城農政事務所 食糧部計画課 ☎029-221-2186



城里町に関係のある登場人物紹介 ①

◆ 鯉淵 要人 (十八烈士)
こいぶち かなめ

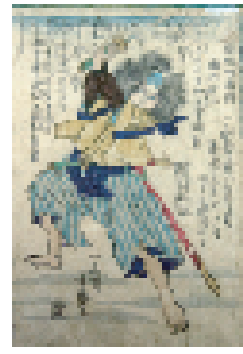

「近世明義傳」/鯉淵晴人氏所蔵

文化7年(1810年)1月7日
安政7年(1860年)3月3日
日/負傷のため自刃/51歳/水戸領茨城郡古内村(城里町)神官

名は珍陳。父は鯉淵数馬義重、母は桜井氏乃伊。代々、上古内村諏訪神社の神官。東茨城郡加倉井の国学者加倉井砂山の塾に入って国学を、水戸の道場では剣術を学びながら若い武士たちと交友を交えた。天保の初め頃、父の後を継ぎ神官となる。誠実な性格が氏子の信頼を受け近村数社の顧問となって神道の普及に努めるかたわら、産業の振興や若者の教育にも力を注いだ。齊昭公が藩主になると水戸領の神官たちは優遇された。「追鳥狩」に参加するなど、郷土並みの待遇を受ける。彼らはやがて水戸藩政に混乱が見られると、尊攘派・齊昭派として政治的な

行動も起こすようになった。要人は距離的にも近い静神社の斎藤監物に感化を受け、行動を共にしたことが多い。弘化年間の齊昭雪冤運動で、老中阿部正弘への歎願にも従った。そのため、藩庁からしばらく城下赤沼の獄に幽閉された。齊昭が再び藩の政権を握ると許され、尊攘派として積極的に参加し、行動していった。安政5年の「戊午の密勅」降下には、その全国への回達を主張し、「安政の大獄」では、その処分撤回を主張して行動した。

安政7年2月、斎藤とともに水戸を脱す。3月3日は左翼(武家屋敷側)から襲撃に参加、左肩や鼻、唇に刀を受けながらもひるまなかつた。深手を受けながら現場を脱し日比谷御門を抜けるが、八代州河岸で力尽き、織田兵部少輔邸脇にて山口辰之介とともに自刃した。死後、家人が冠服の襟に縫い付けてあった書置きを見つけたという。墓所は上古内地区の自宅墓所。贈正五位。

参考文献 水戸藩開藩四百年記念『桜田門外ノ変』映画化支援の会「かわら版(第十五号)」より

映画「桜田門外ノ変」オープンセット見学について

★オープンロケセット公開スケジュール★

平成22年4月4日まで	オープンセットを撮影したままの状態で開催しています。
平成22年4月5日から4月下旬(予定)まで	米沢藩邸を記念展示館にするための改修工事が行われるため、米沢藩邸の見学ができなくなります。

★オープンロケセット及び記念展示館公開スケジュール★

平成22年4月下旬(予定)～平成23年3月31日

※使用期限が4月4日までの「オープンロケセット先行入場券」をお持ちの皆様へ

「オープンロケセット先行入場券」の使用期間が延長され、4月5日から平成23年3月31日までこちらの入場券で「オープンロケセット及び記念展示館」への入場ができるようになりました。

問合せ 映画『桜田門外ノ変』城里町支援の会事務局(産業振興課内) ☎029-288-3111 (内線381)

『木喰微笑仏』油絵展の開催について

木喰(もくじき)は、江戸時代に全国を行脚し、60歳を迎えてから93歳で亡くなるまで数々の仏像を生み出した修行僧です。現在残されている仏像は600体を越えます。独特の微笑をたたえた木喰仏は「微笑仏(みしょうぶつ)」と呼ばれ、今も人々を魅了しつづけています。

微笑仏に魅せられ、油彩で描いている石井清嗣氏(水戸市在住)の絵画展が、仏国寺(塩子地区)ゆかりの木喰(もくじき)上人没後200年にあたり開催されます。ご来場ください。

会場/会期 ○コミュニティセンター城里「ロビー」/5月19日(水)～6月1日(火) ※月曜休館
○物産センター山桜隣「活性化施設 会議室」/6月3日(木)～6月21日(月) ※火曜休館

問合せ 教育委員会事務局 ☎029-288-3135

はるその★常北高校

第47回 卒業式

3月1日

3月1日に第47回卒業証書授与式が行われました。27名の卒業生ひとりひとりに卒業証書が授与され、3年間の思い出が詰まった春園の丘から飛び立ちました。



卒業証書授与の様子



在校生代表送辞
小堀義貴君(常北中出身)



卒業生代表答辞
永山雄大君(常北中出身)

海外派遣事業

2月19日～24日

今年も4人の生徒がサイパンのカグマン高校へ海外研修に行きました。それぞれのホームステイ先で、ホストファミリーの温かさやサイパンの自然と文化に触れ、日本ではできない貴重な体験をすることができました。



真剣に授業をうけています！



お世話になったホストファミリーと



お別れパーティーでサイパンのみんなと

進路状況報告

厳しい就職戦線を乗り越え、卒業生のほぼ全員が進路を決定しました！

***** (3月10日現在)

		男	女	計
進 学	四 大	0	0	0
	短 大	0	0	0
	専 門	5	2	7
	小 計	5	2	7
就 職	学校推薦	12	6	18
	縁 故	0	0	0
	自 営	0	0	0
	小 計	12	6	18
そ の 他		0	2	2
合 計		17	10	27

〈主な内定企業〉

国分電機、吉田石油、大川精螺工業、泰榮電気、サロン・ド・アート、かさまグリーンハウス、北水会グループ、特別養護老人ホームヴィレッジかさま、ミサワ医科工業、小河原セメント工業、総合建設業日立建設、日本緑地開発、中川製作所水戸工場

〈主な進学先〉

茨城県立鹿島産業技術専門学院、茨城県立水戸産業技術専門学院、茨城県立農業高等学校、いばらき中央福祉専門学校、水戸自動車大学校、水戸経理専門学校、いばらき動物専門学院

問合せ 常北高校 (城里町春園1634) ☎029-288-2028 [HP] <http://www.johoku-h.ed.jp/>

今月の相談コーナー 4月

相談内容	日程	時間	場所	問合せ
心配ごと相談	14日(水) 28日(水)	午前10時 ～正午	コミュニティセンター 城里 3階	社会福祉協議会 ☎029-288-7013
教育相談	毎週月曜日	午後1時 ～5時	常北公民館 ※電話、メールでの相談 も受け付けています。	教育委員会事務局 ☎029-288-2409 ✉soudan@town.shirosato.lg.jp

○各種相談は無料、申込不要です。お気軽にご相談ください。

町税の納め忘れはありませんか？

町民の皆さんに納めていただいている町税は、皆さんの暮らしを支えるための貴重な財源となっています。

町税等は、期限内に納付することが原則です。納付をお忘れの方はお早めに納付してください。

なお、未納のままにしておくと延滞金の加算、地方税法に基づく資産等（土地・建物・預貯金・給与・生命保険・自動車）の差押えが行われます。

事情により納付にお困りの方は、未納のまま放置せず税務課収納対策室へご相談ください。

相談・問合せ 税務課 収納対策室 ☎029-288-3111（内線121、122）

俳句

古代魚の大きな欠伸春の雲
飯田 勇一
スニーカー二足を揃へ風光る
飯村 昭子
雀等も打たれてるたり芽吹き雨
鯉淵寿美恵
働ける十指に感謝野蒜摘む
仲田まちな
梅の花福耳を持つ庭師なり
高橋 芦江
対岸の出合ひと別れ玉椿
寺門 孝子
鶉の啄みし跡青菜摘む
中野千賀子
鳥の声東の窓の春障子
今瀬多代美

文芸しるさと

短歌

早朝に見れば外にある水道の
垂氷となりて連なりてをり
所 美恵子
孫ら撞く追羽根のごとバドミン
トンの音かろやかに初空に舞ふ
青柳 京子
村里は雪に包まれ暮れ初めぬ
家々の灯り小さく点して
渡辺千紗子
濃緑の葉間に赤き方両の実は
冬枯れの庭に明るし
秋山 愛子
大空をおおげば青き海の色庭
はく我の疲れを癒す
山形 式妙
まつさらに雪舞ふ朝目覚める
て過去も未来もまつさらの中
大森 久子
上達した息の作りたる縄は
燦然とお棚に新年を迎ふ
佐川 あや

春耕の農具磨きのはかどれり
いそべきよ
椿落ち祠の庭の華やける
一杉 常子
菜の花の段々畑夕茜
森 静江
星空のかげやきに似て夫ふぐり
高山 ヒサ
春の雲抱持つ父の記憶なし
竹内 幸子
水中の根のふさふさとヒヤシ
田所 厚子
泣き顔もあるかも知れぬ陶の雛
瀬谷 博子
早春や太極拳の頬赤し
岩下 金司
陵守はしづかなつとめ寒葵
田口 勝元

自家作の粗品なれども野菜類
うからへ届ける土くれのまま
杉山みちこ
新年を家族元気で迎へたり一番の
幸欲ばらずに生く 宮本ふみ江
日溜りに子雀三羽たわむれて
何やら嬉し春の気配に
阿良山ウメノ
梅祭り黄門像と写真撮り長生きす
ると笑われるなり 岩下美智野
暖かな春の日ざしにクンシラ
ン広き葉元に花芽ふくらむ
鶴田 すが
しやわせを日々々に求めつ年重
ね余生は夫と至福分け合う
菌部 光子
老いて尚白銀の世に生きられ
る老友スポーツ若者と集う
仲田 こう
男松我れ一番と天をつく我が家の主
木かんろくのあり 富田 欽子
牡丹の芽雨にほぐれて色増せ
り春の気配に心ときめく
枝 不美

川柳

落のとう足許近し過疎の里
東見登美子
今何処に父にせがんだお雛様
市川 義子
マスコミの風に泣く人笑う人
富田 多蔵
八十路越えポケ防止にと川柳会
青木新三郎
目線合い乗ってかん定つけに
する 永井 英陽
願いごと終らぬうちの流れ星
中島 芳春
味方した風で相手もホームラ
ン 山本 隆莊

おもはざる悦び得たり沙汰絶
えたる旧友より「花の絵手紙」
届きて 片見 和枝
「仏さま」に乙女椿を供へたる
蕾なりにしに花の咲きたり
川上千代子
雪花を髪にかざして訪い来た
る孫の吐く息のあたたかかり
島 愛子
箒持つ石像の坊さん撫で撫
でり心すがしく山内したり
多田志保子
雪の朝通学の子らに声かけれ
ば老いの身気づかうやさしき
心 坪井さよ子
プレッシャーその肩に負い跳ね
滑る共に十九の真央とキムヨナ
萩谷登喜子
春の陽のあたたく射し来て
山菜葉は鮮やかに黄の色弾け
たり 富田佐智子

訂正・広報しるさと3月号12頁田所厚子さんの俳句は「薄紅の和服の似合ふ初茶湯」の誤りでした。お詫びして訂正します。

新着図書から

▼蒼き信長上・下／安部竜太郎／毎日新聞社▼カッコウの卵は誰のもの／東野圭吾／光文社▼動物と話せる女性ハイジ／ハイジ／ワニ・プラス▼ラストラン／佐々木譲／ポプラ社▼子供が勉強にハマる脳の作り方／篠原菊紀／フォレスト出版▼35歳の教科書／藤原和博／幻冬舎メディアコンサルティング▼しまう・見せる・使うキッチン収納100／集英社▼宝塚歌劇検定公式基礎ガイド2010／阪急コミュニケーションズ▼もっとくわしく知りたい太陽光発電のすべて／ニュートンプレス

カレンダー 4・5月

日	月	火	水	木	金	土
				4/1	2	3
4	5	6	7	8	9	10
11	12	13	14	15	16	17
18	19	20	21	22	23	24
25	26	27	28	29	30	5/1
2	3	4	5	6	7	8
9	10	11	12	13	14	15
16	17	18	19	20	21	22
23	24	25	26	27	28	29
30	31					
火～金		10:00～18:00				
土・日		10:00～17:00				
■休館日						
○おはなし会11:00から						

●常北町史 5,900円
●常北町史編さん史料(一)常北町小字地図
●同(二)昭和初期の西郷村報
●同(三)常北町の聞きがたり
●同(四)常北町の検地帳

販売刊行物のご案内

現在当館で販売している刊行物をご紹介します。

内容については、当館及び町教育委員会のホームページをご覧ください。右記刊行物は当館で閲覧・複写(有料)することもできます。残部の少ないものもありますので、ご購入の際は、事前にお問い合わせください。

- 町史編さん史料(一)～(四)まで 各1,000円
- 同(五)御用留 2,000円
- 常北の文化19・21号 各1,000円
- 桂村史(通史編) 2,000円
- 桂村郷土誌(三訂版) 2,000円
- 桂史紀要14・15号 親鸞と桂村Ⅱ・Ⅲ 各500円
- 同16・24号 各500円
- 同25号 桂村の神社 500円
- 同26号 桂村の民俗―民衆の中の信仰 500円
- 同27号 桂村の今昔 500円
- 同28・29号(総集編上・下) 各1,750円
- 七会村の歴史 3,675円 (価格はすべて税込・送料別)

桂図書館・資料館 だより



☎029-289-4946

パソコン・携帯から蔵書検索・予約できます

PC <http://lib.town.shirosato.ibaraki.jp>

携帯 <http://mlib.town.shirosato.ibaraki.jp>

携帯用QRコード



シブすぎ技術に男泣き!



見ル野栄司 中経出版

「たとえ報われなくても、いいものがつくりたい!」理工系漫画家がつくりの現場を体当たり取材し、ものづくり日本を影で支える男たちの姿を漫画で紹介する。「リクナビNEXT Tech 総研」連載を単行本化。



ほかならぬ人へ



白石一文 祥伝社

『直木賞(第142回)』ほんとは二人ともベストの相手がほかにいるんだ!。愛するべき真の相手はどこにいるのだろうか? 「恋愛の本質」を克明に描き、さらなる高みへ昇華する。表題作ほか全2編を収録。

コミュニティセンター 城里だより



☎029-288-6100

イベントカレンダー

期日	行事	詳細(場所・時間)
4月 7日(水)～13日(火)	城里絵画クラブ作品展	場所: 展示コーナー 時間: 開館時間内

図書室をご利用ください

〈初めて資料を借りるとき〉

図書室の資料を初めて借りるときには、利用登録をします。住所が確認できるもの(保険証や運転免許証など)をお持ちのうえ、カウンターにお申し出ください。

資料	貸出冊数	貸出期間
図書・紙芝居	10冊以内	15日以内
DVD	3点以内	15日以内

カレンダー 4・5月

日	月	火	水	木	金	土
				4/1	2	3
4	5	6	7	8	9	10
11	12	13	14	15	16	17
18	19	20	21	22	23	24
25	26	27	28	29	30	5/1
2	3	4	5	6	7	8
9	10	11	12	13	14	15
16	17	18	19	20	21	22
23	24	25	26	27	28	29
30	31					

開館時間 9:00～22:00

図書室 9:00～17:00

■休館日



才になりました

HAPPY BIRTHDAY



4月生まれの
1才は
16人

4月13日生まれ

父・渡さん
母・敦子さん

照沼 汰一くん (高根台)



笑顔いっぱいのだいち♡ 我が家の宝♡じいじとばあばもメロメロです。

4月13日生まれ

父・長一郎さん
母・祥子さん

藤沼 里彩ちゃん (増井)



りっちゃん、元気いっぱいの優しい女の子になってネ。

4月6日生まれ

父・功一さん
母・由佳里さん

小坂部 敬介くん (石塚)



支えてくれているみんなに感謝です。いつもありがとうございます♡

4月3日生まれ

父・泉さん
母・摩利子さん

小林 健太くん (塩子)



いつも元気いっぱいの健太くん。1歳おめでとう！そしてありがとう。

4月28日生まれ

父・鉄也さん
母・まゆみさん

清水 啓翔くん (高根台)



笑顔のかわいい啓翔くん。男の子らしく元気いっぱい育ってね。

4月27日生まれ

父・浩一さん
母・みゆきさん

熊田 瑠璃那ちゃん (上入野)



みんな、笑顔があうあなたが好き。これからもお兄ちゃんと仲良くね。

4月20日生まれ

父・博明さん
母・夕子さん

関谷 瞬くん (勝見沢)



みんな、あなたの笑顔にメロメロです。元気でやさしい子に育ってね。

4月15日生まれ

父・育生さん
母・奈美恵さん

木村 飛隆くん (北方)



みんなを笑顔にさせてくれるひい〜♡これからもみんなを笑顔で癒してネ♡

町内小・中学校で感動の卒業式

3月、町内各小中学校で卒業式が行われ、先生方や保護者に見守られながら、卒業生たちが学び舎を巣立ちました。

坏小学校では卒業生と保護者が手作りで西ノ内和紙の卒業証書を制作。一人ひとり校長先生からその卒業証書を受け取ると、感謝の言葉を添えて保護者に渡しました。

皆さん、卒業おめでとうございます。学び舎での思い出を胸に、新しい学校でもがんばってください。



◀入場する卒業生
七会中学校

▼保護者に証書を渡す卒業生
坏小学校



町の人口

3月1日現在

	人数	前月比
人口	21,936人	-38
男	10,737人	-18
女	11,199人	-20
世帯	7,398世帯	-6

今月の納税等

固定資産税	(1期分)
介護保険料	(1期分)
水道使用料	(4月分)
下水道使用料	(4月分)
農集排使用料	(4月分)
住宅使用料	(4月分)

納期限：4月30日

納税には、簡単で便利な口座振替をご利用ください

城里町役場

〒311-4391

編集・総務課

東茨城郡城里町石塚1428-25

4月1日発行

☎029-288-3111 FAX 029-288-3113



ホームページで町の各種情報がご覧になれます。携帯用QRコード

PC <http://www.town.shirosato.lg.jp/>

携帯 <http://www.town.shirosato.lg.jp/mobile.php>

