広報 Shirosato

しろさと

7 July
平成30年 2018
月号
No.162

青山花しょうぶ園（下青山）

青山花しょうぶ園は、休耕田を利用した約1,500㎡の広大な敷地に約70種類の花ショウブが咲き誇る、城里町の観光名所のひとつです。

見頃を迎えた６月16日（土）・17日（日）には、花しょうぶ祭りが開催され、多くの見物客でにぎわいました。

今月の主な内容

P. 2　イベントカレンダー
P. 3　９月２日は城里町長選挙の投票日です
P. 4　『古内地区まちづくり計画』の取り組みについて
P. 6　70～74歳の国保加入者、後期高齢者医療被保険者の皆さんへ
P. 8　まちのわだい
P.10　お知らせ
P.12　城里町職員を募集します
P.13　台風・集中豪雨に備えましょう！
P.14　不動産公売のご案内
P.15　まごころ通信
P.16　文化財さんぽ＆文芸しろさと
P.17　桂図書館・資料館だより
P.18　１才になりました

7月中旬～8月上旬 城里町イベントカレンダー

城里町の主なイベントをお知らせします。

申…事前申込
限…対象者限定
場…場所
問…問合せ

期　日	行　　事	場所	問合せ
7月15日(日)	ミニミニ上映会(13:30～15:00)	図	図
	ホロルの湯　手づくり市	ホ	ホ
16日(月)			
17日(火)	お知らせ版7月号発行		ま
18日(水)	行政相談(10:00～12:00)	総	桂公
	心配ごと相談(10:00～12:00)	コ	社
19日(木)			
20日(金)	町内小中学校 終業式	各学校	各学校
21日(土)			
22日(日)	ホロルの湯　ホロルまつり	ホ	ホ
23日(月)			
24日(火)	ふれあいの船〔28日(土)まで〕限		教
	こころの相談会(13:30～16:30)申	常保	常保
25日(水)	ミニミニ上映会(13:30～15:00)	図	図
26日(木)			
27日(金)	しろさと七夕まつり(▶裏表紙参照)		観
28日(土)	おはなし会(11:00～11:30)	図	図
29日(日)	桂公民館 1日講座(▶10頁参照)	桂公	桂公
	ミニミニ上映会(13:30～15:00)	図	図
	ホロルの湯　チャリティーカラオケ発表会	ホ	ホ
30日(月)			
31日(火)			
8月1日(水)	広報しろさと8月号発行		ま
	生活自立相談 申	役	福
	ミニミニ上映会(13:30～15:00)	図	図
2日(木)	集団健診〔3日(金)まで〕	常保	常保
3日(金)			
4日(土)			
5日(日)	しろさとスポーツフェス'18		教
	ミニミニ上映会(13:30～15:00)	図	図
6日(月)			
7日(火)			
8日(水)	総合健診	七保	常保
	心配ごと相談(10:00～12:00)	コ	社
	ミニミニ上映会(13:30～15:00)	図	図
9日(木)	集団健診	七保	常保
10日(金)			
11日(土)	しろさとふるさとまつり(▶裏表紙参照)		観
12日(日)			
13日(月)			
14日(火)			

町の人口・世帯数

（6月1日現在・常住人口）

	人　数	前月比
人　口	18,853人	－14
男	9,204人	－1
女	9,649人	－13
世帯数	7,152世帯	＋12

＜今月の納税＞

納期限は7月31日(火)です

固定資産税（2期分）
国民健康保険税（1期分）
後期高齢者医療保険料（1期分）
上下水道使用料（7月分）
住宅使用料（7月分）

納税には簡単で便利な口座振替をご利用ください。

連　絡　先

役 城里町役場本庁舎
☎029-288-3111（代）
ま まちづくり戦略課
総 総務課　町 町民課
財 財務課　税 税務課
健 健康保険課　長 長寿応援課
福 福祉こども課　農 農業政策課
都 都市建設課　下 下水道課
会 会計課　水 水道課
議 議会事務局　農委 農業委員会事務局
観 観光協会

教 教育委員会事務局	☎029-288-7010
桂 桂支所	☎029-289-2211
七町 七会町民センター	☎0296-88-3111
沢歯 沢山歯科診療室	☎029-289-4097
七内 七会診療所(内科)	☎0296-88-2012
七歯 七会診療所(歯科)	☎0296-88-2040
上下 上下水道お客様センター	☎029-255-7501
コ コミュニティセンター城里	☎029-288-6100
常保 常北保健福祉センター	☎029-240-6550
七保 七会保健福祉センター	☎0296-88-2321
社 社会福祉協議会	☎029-288-7013
常公 常北公民館	☎029-288-5575
桂公 桂公民館	☎029-289-2220
岩公 岩船地区公民館	☎029-289-4535
図 桂図書館	☎029-289-4946
環 環境センター	☎029-288-5525
衛 衛生センター	☎0296-88-2311
ホ ホロルの湯	☎029-288-7775
ふ ふれあいの里	☎029-288-5505

各種相談のご案内

■常設窓口

○消費生活相談／ま
（月曜・水曜・金曜日 9:00～16:00）
消費生活相談員による相談

○教育相談〔うぐいすの広場〕
（火曜・木曜・金曜日 10:00～17:00）
専門指導員による相談
相談専用 ☎029-288-2080
その他の問合せ／教

■臨時窓口（日程はカレンダーを参照）

○行政相談／総
行政相談委員による相談

○心配ごと相談／社
町の相談員、弁護士による相談

○こころの相談会／常保
精神保健福祉士、保健師による相談

○生活自立相談／福
相談支援員、就労支援員による相談

9月2日(日)は 城里町長選挙の投票日です

任期満了に伴う城里町長選挙を８月28日(火)に告示し、執行します。町政の代表者を選ぶ大切な選挙です。皆さんの１票を無駄にすることのないよう、必ず投票しましょう。

■立候補届出

日　時　８月28日(火)
午前８時30分～午後５時

場　所　役場本庁舎 ３階 会議室

■直近の選挙人名簿登録者数

17,551人(平成30年６月１日現在)

問合せ　選挙管理委員会事務局(総務課内)
☎029－288－3111(内線217)

立候補予定者説明会について

城里町長選挙の立候補届出に必要な書類の記入方法や事務手続等について、次のとおり説明会を開催します。

日　時　７月24日(火)　午前10時から

場　所　役場本庁舎 ３階 会議室

平成29年度 住民基本台帳の閲覧状況を公表します

住民基本台帳法第11条第３項及び第11条の２第12項、住民基本台帳の一部の閲覧及び住民票の写し等の交付に関する省令第３条の規定に基づき、次のとおり公表いたします。

申出者氏名	請求事由の概要	閲覧年月日	対象区域 対象者	件数
(株)日本リサーチセンター 代表取締役社長　鈴木 稲博	「家計の金融行動に関する世論調査」対象者抽出 委託者：金融広報中央委員会	平成29年 ４月５日	大字阿波山、大字粟 20歳以上の男女	22件
	「６月全国個人視聴率調査」対象者抽出 委託者：ＮＨＫ放送文化研究所	平成29年 ４月27日	大字石塚 ７歳以上の男女	12件
防衛省　自衛隊 茨城地方協力本部長 １等空佐　北川 英二	「自衛隊法第29条第１項及び第35条に基づく自衛官及び自衛官候補生」対象者把握	平成29年 ６月27日	町内全域 平成11年４月２日～平成12年４月１日生まれの男女	183件
(公財)リバーフロント研究所 代表理事　金尾 健司	「那珂川の環境整備事業に関するアンケート調査」対象者抽出 委託者：国土交通省	平成29年 ７月６日	大字下阿野沢ほか14地区 20歳以上の男女	30件
	「那珂川の環境整備事業に関するアンケート調査」対象者抽出 委託者：国土交通省	平成29年 ７月27日	町内全域 20歳以上の男女	436件
(株)日本リサーチセンター 代表取締役社長　鈴木 稲博	「青少年を被害から守るための調査」対象者抽出 委託者：警察庁	平成29年 10月25日	大字石塚ほか６地区 12歳以上18歳以下の女子	28件
(一社)中央調査社 会長　大室 真生	「家族の法制に関する世論調査」対象者抽出 委託者：内閣府	平成29年 11月16日	大字上入野 満18歳以上の日本人の男女	15件
(一社)新情報センター 事務局長　平谷 伸次	「土地問題に関する国民の意識調査」対象者抽出	平成29年 11月22日	大字那珂西 20歳以上の男女	16件
(株)ビデオリサーチ 代表取締役社長　加藤 譲	「2018年全国たばこ喫煙者率調査」対象者抽出 委託者：日本たばこ産業(株)	平成30年 １月９日	大字那珂西 昭和３年５月１日～平成10年４月30日生まれの男女	20件
(株)サーベイリサーチセンター 代表取締役　藤沢 昌樹	「環境整備事業の評価に関するアンケート調査」対象者抽出 委託者：国土交通省	平成30年 １月24日	町内全域 満20歳以上の男女	５件

問合せ　町民課　☎029－288－3111(内線115)

『古内地区まちづくり計画』の取り組みについて

古内地区では、まちづくり計画を取りまとめ、茨城三大銘茶の１つ「古内茶」や国登録有形文化財「島家住宅」などを活用した、地域活性化に取り組んでいます。
まちづくり計画の策定内容や、今後の事業展開についてご紹介します。

■『古内地区まちづくり計画』の策定

古内地区は、古くからお茶の栽培が盛んな地域です。栽培されている「古内茶」は茨城三大銘茶の１つに数えられ、徳川光圀が好んだ「初音茶」の再生プロジェクトにも取り組んでいます。
また、江戸時代の建築物で国登録有形文化財「島家住宅」があり、町内外から多くの関心が寄せられています。
このように、豊富な地域資源を有する古内地区ですが、人口減少や高齢化などの影響により、地域を維持するための方策が必要な地域でもあります。
以上のような状況を踏まえ、古内地区の有志の方々のご協力を得て、古内地区全体の知名度と誘客力の向上を目指した『古内地区まちづくり計画』を策定しました。

参考資料：人口推移比較表（国勢調査より算出）

	茨城県	城里町	上古内	下古内
平成12年	100	100	100	100
平成17年	99.6	99.9	93.7	92.3
平成22年	99.5	93.4	79.9	83.7
平成27年	97.7	86.1	72.0	72.9

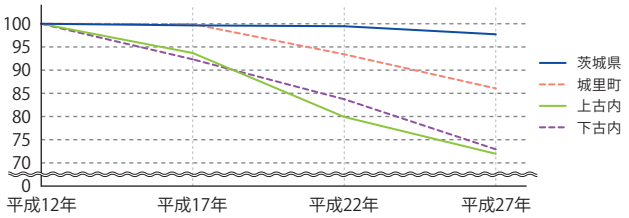

※平成12年を100とし、年次ごとに比較した減少率

【まちづくり計画　概要】

設定した将来像

お茶と古民家を中心に、里山の良さを体験・交流できる『多世代共生の郷』

基本方針

島家住宅や古内茶、初音茶などの魅力ある地域資源を活用し、古内地区の良さを体験できるようにすることで、町内外から人を呼び込み、地域全体にその効果を波及させていきます。

目　標

○町内外からの集客
○雇用の確保と「お茶」をはじめとした産業の振興
○移住定住者の確保

■徳川光圀が好んだ「初音茶」

古内茶の産地である古内地区では、水戸藩２代藩主 徳川光圀が好んで名付けられた「初音茶」の復活を目指す『初音茶 再生プロジェクト』に取り組んでいます。
「初音」の母木は、現在では古内地区の清音寺に１本残るのみです。古内茶生産組合は、平成26年から『初音茶再生プロジェクト』に取り組みはじめ、平成29年には「島家住宅」の敷地内に「初音」の苗木を定植しました。
定植した苗木は、早くても４年後には収穫ができる見込みで、古内茶の販売促進に活用できるよう検討を進めています。

▲「初音」の定植作業

今回、古内地区活性化のための計画ということで、古内茶生産組合の代表として策定に参加しました。
まちづくり計画が実行されることで、徳川光圀が好んで名付けられた「初音茶」の再生プロジェクトをはじめ、古内茶の振興と古内地区全体の活性化が進むことを期待しています。

古内茶生産組合長　　加藤　隆

■悠久の時に思いを馳せる「島家住宅」

国登録有形文化財「島家住宅」は、当時の所有者 島氏より、町の資源として活用してもらいたいとの意向から、寄付の申し出があり、建物及び宅地、農地の寄付を受け入れました。

現在は、島家住宅の周知や活用方法の検討、運営に係る協力者を募るため、事業説明及び意見交換会や各種イベントを開催しています。

【島家住宅 概要】

所在地：城里町上古内480
建　造：江戸時代中期（1661～1750年）
構　造：木造平屋建 茅葺 建築面積165平方メートル
桁行７間、梁間４間の「おもや」と、東南隅に馬屋を設けた桁行６間、梁間３間半の「かまや」からなる。分棟型民家の系統にあるとみなされる曲屋風の民家で、曲屋部「かまや」の南面屋根を兜造風に切り落とし、出窓に格子建てるなどの特色を持つ。
登　録：平成14年８月21日、国登録有形文化財に登録

▲事業説明及び意見交換会

▲流しそうめん＆映画上映

▲ひかりのアート展「記憶」

事業説明及び意見交換会やイベントなどの開催を通して、島家住宅の活用について地域全体での参画意識の高まりを感じています。
まちづくり計画の策定会議では、さまざまな意見が出されて計画に反映されています。この計画が古内地区はもとより、城里町発展の大きなきっかけになることを期待しております。

上古内区長　　加藤　三次

■今後の事業展開

地域協議会の設立

各関係組織の参画により地域協議会を設立し、事業主体の組織化及び役割分担を図ります。

古内茶（初音茶）活用の展開

古内茶そのものの高付加価値化や６次産業化に取り組み、古内茶産業の振興を図ります。また、お茶摘みや手もみなどの体験・交流活動を実施し、町内外から集客を図ります。

島家住宅の整備

イベント等に活用するにあたり、進入路が狭いことや駐車場が十分に確保できていないことなどの問題点があるため、対策や整備を行います。

古内地区外との連携

物産センター山桜や七会町民センター「アツマーレ」などの集客力がある施設が距離的に近く、各施設との相互作用による集客効果が得られる取り組みを図ります。

問合せ　まちづくり戦略課　☎029－288－3111（内線227）

70～74歳の国保加入者 後期高齢者医療被保険者 の皆さんへ

国民健康保険

70～74歳の被保険者の被保険者証兼高齢受給者証を更新します

被保険者証兼高齢受給者証

４月１日より、高齢受給者証が被保険者証と一体化しました。
現在お持ちの被保険者証は、７月31日が期限となっています。
７月末に新しい被保険者証を送付しますので、**８月１日以降に医療機関を受診する際には、新しい被保険者証を使用してください。**

後期高齢者医療制度

被保険者証を更新します

後期高齢者医療被保険者証

75歳以上の方、または65歳以上75歳未満で一定の障害がある方には、後期高齢者医療被保険者証が交付されています。
７月末に新しい被保険者証を送付しますので、**８月１日以降に医療機関を受診する際には、新しい被保険者証を使用してください。**

■病院の窓口で支払う一部負担金について

被保険者証兼高齢受給者証または後期高齢者医療被保険者証に示される自己負担割合は、前年の住民税課税所得に応じて決められ、毎年８月１日から１年間適用されます。

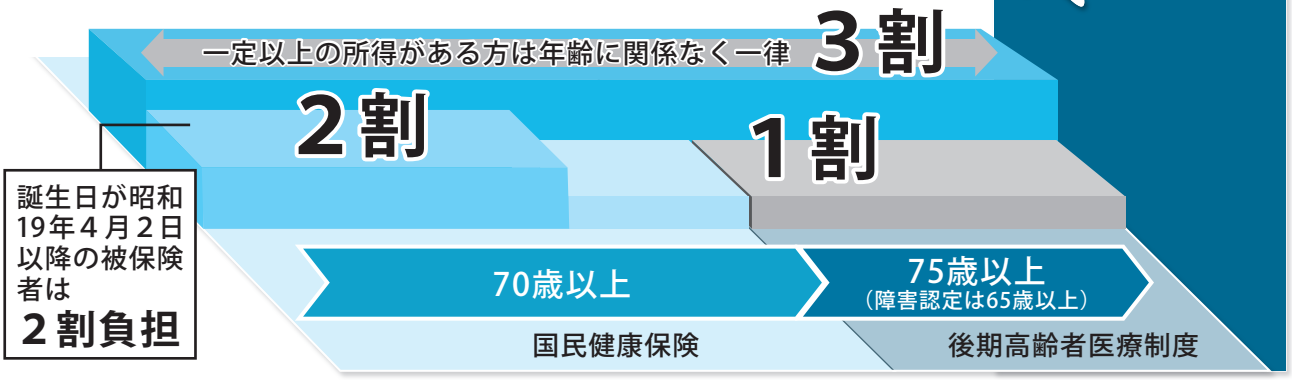

種別	判定基準	負担割合
国民健康保険	**同じ世帯で国保に加入している70～74歳の被保険者のうち、住民税課税所得145万円以上の方がいる場合**	**3割**
	年収が一定額以下（※例①、②）で申請した場合 例）①２人世帯で収入が520万円未満 ②単身世帯で収入が383万円未満	**1割または2割**（※） ※誕生日が昭和19年４月２日以降の被保険者は**2割負担**
	上記以外の場合	
後期高齢者医療制度	**同じ世帯の後期高齢者医療被保険者のうち、住民税課税所得145万円以上の方がいる場合**	**3割**
	年収が一定額以下（※例①～③）で申請した場合 例）①２人世帯で収入が520万円未満 ②単身世帯で収入が383万円未満 ③70～74歳の人を含めた年収が520万円未満	**1割**
	上記以外の場合	

※所得に応じて自己負担割合等が決定しますので、毎年所得の申告をしてください。

医療費の負担が高額になった時に役立つ

『限度額適用認定証』と『限度額適用・標準負担額減額認定証』

■限度額適用認定証、限度額適用・標準負担額減額認定証とは？

１か月間に支払った医療費の自己負担額が高額になった場合、申請し認められると、下表の自己負担限度額を超えた分が高額療養費として支給されます。

事前に申請して、『限度額適用認定証』または『限度額適用・標準負担額減額認定証』の交付を受けると、診療時の窓口負担や入院時の食事代が引き下げられます。

			所得区分	高額療養費自己負担限度額		入院時の食事代［１回あたり］
				外　来［個人単位］	外来＋入院［世帯単位］	
現役並み所得者	７月まで		課税所得145万円以上	57,600円	80,100円+（医療費−267,000円）×1%〔44,400円〕	460円
現役並み所得者	８月から	現Ⅲ	課税所得690万円以上	252,600円+（医療費−842,000円）×1%〔140,100円〕		
現役並み所得者	８月から	現Ⅱ	課税所得380万円以上	167,400円+（医療費−558,000円）×1%〔93,000円〕		
現役並み所得者	８月から	現Ⅰ	課税所得145万円以上	80,100円+（医療費−267,000円）×1%〔44,400円〕		
一般	７月から		課税所得145万円未満等	14,000円	57,600円〔44,400円〕	
一般	８月から			18,000円		
低所得Ⅱ〔区分Ⅱ〕			世帯主及び被保険者全員（後期高齢者医療制度では世帯全員）が、住民税非課税	8,000円	24,600円	入院90日まで 210円 入院90日超 160円
低所得Ⅰ〔区分Ⅰ〕			世帯主及び被保険者全員（後期高齢者医療制度では世帯全員）が、住民税非課税かつ各種所得から必要経費・控除を引いた所得が０円となる場合		15,000円	100円

※〔　〕内は過去１年間に４回を超える高額療養費の支給があった場合の４回目以降の限度額です。

■限度額適用・標準負担額減額認定証の申請について

次の条件に該当し認定証の交付を希望する方は、７月31日までに健康保険課で申請してください。

条　　件	持参するもの
①現役並み所得者のうち、現Ⅱまたは現Ⅰに該当する方 ②低所得Ⅱ〔区分Ⅱ〕または低所得Ⅰ〔区分Ⅰ〕に該当する方 ③低所得Ⅱ〔区分Ⅱ〕の認定後、過去１年間の入院日数が90日を超えた方	・被保険者証　　・印鑑 ・③に該当する場合は、入院証明書または領収書等の入院日数が確認できるもの

※後期高齢者の方は、６月１日の時点で交付を受けており、８月以降も引き続き該当する場合、申請を行わなくても認定証が交付されます（国民健康保険の方で、希望する場合は毎年申請が必要です）。

適用開始日　平成30年８月１日

※８月以降に申請した場合、申請月（長期入院該当は申請月の翌月）から適用されます。

申請先・問合せ　健康保険課　☎029−288−3111（内線607、142）

まちのわだい

MY TOWN NEWS

6/6 城北ライオンズクラブ・水戸法人会城里地区会が花の苗を寄贈

みどりの日にちなんだ緑化事業の一環として、城北ライオンズクラブ(三橋芳一 会長)及び公益社団法人水戸法人会城里地区会(山﨑勇司 会長)から、サルビアやマリーゴールドなど約600株の花の苗が、支所や公民館などの公共施設に寄贈されました。

常北公民館の花壇には、会員の皆さんの手によって、1本1本丁寧に植えていただきました。

各施設に植えられた美しい花々は、初秋の頃まで観賞できます。各施設にお越しの際は、ぜひご観賞ください。

6/18 シルバーリハビリ体操指導士に感謝状が贈呈されました

シルバーリハビリ体操指導士として、地域住民の健康づくりや介護予防の推進に長年貢献された方々に、県知事から感謝状が贈られました。

城里町では27名の方に感謝状が贈られ、上遠野町長から一人ひとりに伝達されました。

シルバーリハビリ体操指導士会は、今年で結成13年目を迎えました。各地区で行っているふれあいサロンでの普及活動をはじめ、今後もさらなる活躍が期待されます。

『遠藤実リスペクトコンサート』の収益金を寄付いただきました

作曲家 遠藤実さんの娘 遠藤由美子さんを招いて、コミュニティセンター城里で『遠藤実リスペクトコンサート』が開催されました。

コンサートを主催したヴォーカル城里の山﨑洋一 代表より、コンサートの収益金16,411円が教育委員会に寄付されました。

いただいた寄付金は、町の教育振興のために大切に使わせていただきます。

5/23 県議会議員がアツマーレを視察

県議会の総務企画委員会委員ら10名の議員が、七会町民センター「アツマーレ」を視察されました。

視察された議員らは、施設の概要や開所までの経緯について説明を受け、グラウンドや水戸ホーリーホックのクラブハウスなどを見学されました。

特に、トレーニングルームで町民と選手が一緒に汗を流す様子に驚きながら、熱心に見学されました。

5/26 しろさとまちなか映画館『ホロルの森の映画祭』を開催

地域おこし協力隊の主催で、野外上映会『ホロルの森の映画祭』がふれあいの里にて開催されました。

約600名の方にご来場いただき、夜空の下で映画鑑賞をしました。

上映前には、阿見町在住のバンド「みならいモンスター」による音楽ライブが行われ、会場は大いに盛り上がりました。

6/5・6 認知症サポーター養成講座を開催

町地域包括支援センターの主催で、町内各中学校において認知症サポーター養成講座を開催しました。

キャラバンメイトの吹野淳一さんが講師を務め、「認知症は誰にでもなる可能性があり、大きな苦しみと悲しみを抱く病気です」と説明しました。

中学生からは、「認知症で不安に感じると思う」や「困っている人がいたら、ゆっくり話を聞いてあげたい」などの感想が寄せられました。

SPORTS

しろさとスポーツフェス'18 開催！

4月28日(土)、29日(日)に中学バスケットボール大会が、男子は常北中学校体育館及び常北公民館体育室で、女子は桂中学校体育館で開催されました。常北中学校及び桂中学校をはじめ、県内から男女各12校が参加しました。

惜しくも入賞こそ逃したものの、桂中学校も２日目まで勝ち残り、白熱した試合を見せてくれました。町内の中学校の主な成績(上位入賞)は次のとおりです。

▲男子：準優勝　常北中学校

▲女子：第４位　常北中学校

▲熱戦の様子

5/13 平成30年度 春季ママさんバレーボール大会

常北公民館　体育室

町内５チームが参加して行われた上記大会の結果は次のとおりです。

優　勝　フレンズ　　準優勝　スパーク
第３位　BELIEVE

▲優　勝　フレンズ

5/3・4 第20回 友部サッカースポーツ少年団交流大会

笠間市 北川根ふれあい広場ほか

県内外から18チームが参加して行われた上記大会に、常北サッカースポーツ少年団が出場しました。

予選リーグを１位で突破し、順位リーグでも勝利を収め、見事優勝に輝きました。

▲優　勝　常北サッカースポーツ少年団

オオキンケイギクを駆除しましょう

オオキンケイギクは北米原産の多年草で、草丈は30～70センチメートル、５～９月にかけて黄橙色のコスモスに似た花を咲かせます。

見た目はきれいな花ですが、定着すると在来の野草の生育場所を奪い、周囲の環境を一変させるため、「特定外来生物による生態系等に係る被害の防止に関する法律」により、栽培や販売などが原則として禁止されています。

≪オオキンケイギクの処分方法≫

種が飛散しないように、根から引き抜いてください。抜き取った株はビニール袋に入れて密封し、燃えるごみとして処分してください。

問合せ　町民課　☎029－288－3111(内線111)

お知らせ

城里町役場（代表）
☎ 029-288-3111

お知らせ

新築または増改築した家屋の調査にご協力ください

固定資産税は、毎年1月1日時点で固定資産（土地、家屋、償却資産）を所有している人が、その固定資産の価格を基に算定した税額を、固定資産の所在する市町村に納める税金です。

新築及び増改築家屋（物置や車庫を含む）は、固定資産評価額算定のために調査が必要です。

また、取り壊した家屋は年内に取り壊したことを確認して、課税台帳から抹消する必要があります。

新築、増改築、取り壊しをされた方、または年末までにこれらの予定がある方は、税務課までご連絡ください。

皆さまのご協力をお願いします。

問合せ　税務課
☎029－288－3111
（内線122）

男女共同参画チャレンジ支援セミナーが開催されます

上手にコミュニケーションを図るためのセミナーが、次のとおり開催されます。

日　時　7月25日（水）
午前10時～正午

場　所　女性プラザ男女共同参画支援室
（水戸市三の丸1－7－41）

※駐車場は、県三の丸庁舎の駐車場をご利用ください（無料利用券を発行します）。

テーマ　「思考が変われば生き方上手」
～夢をかなえる脳のトリセツ～

講　師　株式会社エイチ・エス・ケイ
常務取締役　白鳥 雄次　氏

定　員　先着50名
※子連れ・託児可（事前申込制）

申込方法　申込先まで、電話にてお申し込みください。

申込先・問合せ
県女性活躍・県民協働課
女性プラザ男女共同参画支援室
☎029－233－3982

ホロルの湯からのお知らせ

◇**近日のイベント**　※来場者限定のイベントです
・手づくり市／7月15日（日）　10:00～17:00
・ホロルまつり／7月22日（日）　10:00～17:00
・チャリティーカラオケ発表会
／7月29日（日）　13:00～15:00

◆**休館日**
7月2日（月）、9日（月）、17日（火）、23日（月）、30日（月）、8月6日（月）、17日（金）、20日（月）、27日（月）

問合せ　ホロルの湯　☎029－288－7775

◆桂公民館1日講座◆

初めての消しゴムはんこ作り教室

基本の彫り方から、はんこの押し方や色の付け方まで丁寧に指導します。世界にひとつだけの消しゴムはんこを作ってみませんか？

日　時　7月29日（日）　午前10時～正午
場　所　桂公民館 2階 視聴覚室
講　師　大江 美智子　氏
（日本イレイサースタンプ協会公認クリエイター）
対象者　小学校4年生以上で、町内在住または通勤している方
※小学生の参加は、必ず保護者が同伴してください。
定　員　先着15名
受講料　1,000円（材料費）※当日、徴収します。
持参品　鉛筆またはシャープペンシル（HB）、印鑑、消しゴム
申込方法　桂公民館に電話または直接来館して、お申し込みください。
申込期間　7月18日（水）～26日（木）
申込先・問合せ　桂公民館　☎029－289－2220
※受付時間／月曜日を除く、午前9時～午後5時

第68回 “社会を明るくする運動”

～犯罪や非行を防止し、立ち直りを支える地域のチカラ～

この運動は、すべての国民が犯罪や非行の防止と罪を犯した人たちの更生について理解を深め、犯罪や非行のない地域社会を築く法務省主唱の運動です。

強調月間　7月
組　織　市町村を単位とする地区推進委員会が、関係機関・団体に参加を求め、推進します。
予定事業　推進委員会、広報、啓発キャンペーンなど
問合せ　福祉こども課
☎029－288－3111（内線132）

広　告

募集

「親と子のふれあい旅」参加者募集

対象者　5歳から中学生までのお子さんがいる、ひとり親家庭の親子（子どものみの参加は不可）
※町内在住で、町税等の滞納がないこと。

日　時　8月26日（日）
午前6時30分、役場本庁舎出発
午後8時頃、役場本庁舎到着予定

集合場所　役場本庁舎、桂支所、七会町民センター

行き先　東京ディズニーシー

参加費
小学生以下／1，500円
中学生／2，000円
大人／2，500円

募集人数　20組程度（先着40名）

申込方法　申込書に必要事項を記入し、参加費を添えて福祉こども課までお申し込みください。
※申し込みは世帯単位とし、代理人（親族に限る）による申し込みの場合は、代理人の免許証か保険証、申込者の保険証の写しをご持参ください。

受付開始日時
7月20日（金）　午前9時から
※電話での申し込みは受け付けません。

申込先・問合せ　福祉こども課
☎029－288－3111（内線605）

常北公民館 文化サークルの会員を募集します

常北公民館において活動されている次のサークルでは、現在会員を募集しています。サークル活動の詳細や参加を希望される方は、代表者の連絡先へ直接ご連絡ください。

サークル名	代表者（連絡先）
花桐短歌会（短歌の作成）	冨田 佐智子（☎080－6531－6093）
なでしこダンススポーツクラブ（社交ダンス）	関 暁美（☎090－8892－1348）
常北絵手紙の会（絵手紙の作成）	大津 ヒロ子（☎029－288－2540）
お茶一服の会（茶道の稽古）	櫻山 京子（☎090－2563－6029）
城里光画クラブ（写真の検証・上映）	田上 勤（☎029－288－3359）
太極拳クラブ（揚名時太極拳）	笹本 哲三（☎029－288－5420）
トンボ玉サークル（トンボ玉の作成）	今瀬 俊則（☎029－289－4187）
着付け教室（着物の着付け）	小林 政子（☎070－2172－5013）
縁結 同心會（よさこいソーラン）	非公表（☎090－9158－4386）
フレンド（太極拳）	横田 美恵子（☎029－288－2483）
獅子頭彫刻教室（獅子頭彫刻の作成）	杉山 勝見（☎029－288－2331）
城里町歌声広場（歌唱）	坂本 律江（☎090－7224－6658）
コール山ゆり（コーラス）	木原 美智子（☎029－288－2019）

問合せ　常北公民館　☎029－288－5575

広　告

平成31年度採用予定

城里町職員を募集します

平成31年４月１日付け採用予定の町職員採用試験を次のとおり行います。

採用区分	事務	事務（身体障害者）	保健師
採用予定人員	若干名		１名
職務内容	本庁または出先機関で一般事務に従事する。		保健師の業務に従事する。
受験資格	（1）の学歴等を有し、（2）の欠格事項に該当しないこと。		
（1）学歴等	≪大学卒≫ 平成３年４月２日以降に生まれた人で、学校教育法に基づく大学（短期大学を除く）を卒業した人、または平成31年３月末日までに卒業見込みの人 ≪短期大学・高等学校卒等≫ 次の①、②いずれかに該当する人 ① 平成３年４月２日以降に生まれた人で、学校教育法に基づく短期大学または高等学校を卒業した人、もしくは平成31年３月末日までに卒業見込みの人 ② 平成３年４月２日から平成13年４月１日までに生まれた人で、高等学校卒業程度の学力を有する人	自力により通勤ができ、介護者なしに事務職員としての職務の遂行が可能な人で、次の①～④の要件にすべて該当する人 ① 昭和63年４月２日から平成13年４月１日までに生まれた人で、高等学校卒業程度の学力を有する人 ② 身体障害者手帳の交付を受け、その障害の程度が１級から６級までの人 ③ 通常の勤務時間（原則として週38時間45分、１日７時間45分）に対応できる人 ④ 活字印刷文による出題及び普通話声に対応できる人	昭和48年４月２日以降に生まれた人で、保健師の資格を有し、行政保健師としての実務経験（５年以上）のある人
（2）欠格事項	ア 日本の国籍を有しない人 イ 成年被後見人または被保佐人（準禁治産者を含む） ウ 禁錮以上の刑に処せられ、その執行を終わるまでまたはその執行を受けることがなくなるまでの人 エ 城里町職員として懲戒免職の処分を受け、当該処分の日から２年を経過していない人 オ 日本国憲法またはその下に成立した政府を暴力で破壊することを主張する政党その他の団体を結成し、またはこれに加入した人		
試験日・試験場	**第１次試験** ９月16日（日）／茨城大学（水戸市文京２－１－１） **第２次試験** 10月下旬／城里町役場本庁舎 ※第２次試験は、第１次試験合格者に後日通知します。		**試験** 10月下旬／城里町役場本庁舎
試験内容	**第１次試験**／教養試験（論文・作文を含む） **第２次試験**／口述試験、身体検査		作文、口述試験
給与等	職員の給与に関する条例・規則に基づき支給されます。 高等学校卒／147,100円　短期大学卒／159,800円　大学卒／179,200円 ※卒業後、一定経験年数がある場合には加算。そのほか各種手当あり。		
応募方法	**【申込書の請求】** 申込書は、総務課（役場本庁舎２階）で配付しています。郵便で請求する場合は、封筒の表に『職員採用試験申込書請求』と朱書きし、宛先を明記して120円切手を貼った返信用封筒（Ａ４サイズが入るもの）を必ず同封してください。 また、「大学卒」、「短期大学・高等学校卒等」、「保健師」の区分を明記してください。 **【申込書の提出】** 総務課に直接持参するか、郵送で提出してください。		
応募期間	**事務**／７月２日（月）～８月１日（水）　**保健師**／７月２日（月）～９月28日（金） ※受付時間／平日、午前９時～午後５時		

応募先・問合せ　総務課（〒311－4391　城里町石塚1428－25）　☎029－288－3111（内線212）

台風・集中豪雨に備えましょう！

避難の遅れは、生命の危機に直結します。避難勧告等が出たときはもちろんですが、日頃から異常気象などの情報を収集し、危険を感じたら早めに行動することが重要です。

大雨の影響による土砂災害の種類

がけ崩れ

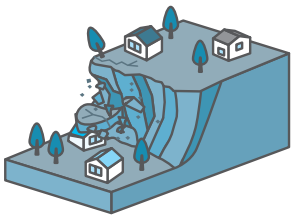

○斜面がひび割れ、変形がある
○小石が落ちてくる
○がけから音がする

土石流

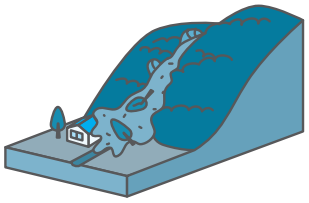

○山鳴りがする
○川の水位が下がる
○川の水が濁り、流木が混ざる

地すべり

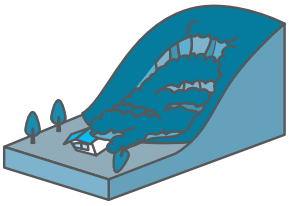

○地面にひび割れが入る
○がけや斜面からの水が濁る
○家や擁壁に亀裂が入る

災害時の情報収集に役立つ！防災情報提供のご案内

●しろさと防災メール（事前登録制）

登録した携帯電話やパソコンのメールアドレスに、町の緊急情報等をメールで配信します。

【登録方法】

右記のＱＲコードを読み取るか、『regist@shirosato-bousai.jp』に空メールを送信してください。

※事前に『info@shirosato-bousai.jp』からのメールが受信できるように、受信設定をしてください。

●城里町防災行政無線放送

音声放送またはサイレンで緊急情報等をお知らせします。

【防災行政無線の放送内容を、電話で確認できるようになりました】

フリーダイヤル　☎０８００−８００−７００９（通話料無料）

いざという時に備える！河川の水位・雨量等の情報をチェック

◆ご家庭のテレビで河川の水位と雨量が確認できます！

テレビの「データ放送」から、河川防災情報（水位や雨量）をわかりやすく、リアルタイムに確認することができます。

【操作手順】

① テレビのチャンネルを「ＮＨＫ総合」に合わせる。
② リモコンの「ｄボタン」を押す。
③「防災・生活情報」を選び、「河川水位・雨量情報」を選択する。

◆身近な河川の水位等をチェックしましょう！

「茨城県河川情報システム」では、国・県・気象庁が観測している河川の水位や雨量などの情報を確認することができます。早めの情報収集と避難準備を心がけましょう。

HP http://www.kasen.pref.ibaraki.jp

◆「茨城県防災情報メール」をご活用ください！

お住まいの地域の「気象関連情報・土砂災害情報」などを、お手持ちの携帯電話にメールでお知らせします。緊急時に余裕をもって、災害への心構えや準備ができます。登録は、右記のＱＲコードを読み取り、ご希望の地域を登録してください。

問合せ　地域防災室（総務課内）　☎029−288−3111（内線214、215）

不動産公売のご案内

役場税務課及び茨城租税債権管理機構では、一般の方も参加できる入札により不動産を公売します。
公売対象不動産の詳細やご質問等は、問合せ先までご連絡ください。

■インターネット入札による公売

参加申込期間	7月5日(木)午後1時 ～ 23日(月)午後11時
公売日時	7月30日(月)午後1時 ～ 8月6日(月)午後1時
公売場所	ヤフー株式会社が提供するインターネット公売システム上 HP https://koubai.auctions.yahoo.co.jp/ibaraki_sozei ※7月5日(木)午後1時より、インターネット上で情報を公開します。
公売対象不動産	○売却区分番号：30－28 ○見積価額：2,500,000円　○公売保証金：250,000円 ○財産の表示(登記簿による表示) 所在：東茨城郡城里町大字石塚字柳添 地番：2339番5　地目：雑種地　地積：325平方メートル ○売却区分番号：30－29 ○見積価額：800,000円　○公売保証金：80,000円 ○財産の表示(登記簿による表示) 所在：東茨城郡城里町大字石塚字上宿東側 地番：1535番1　地目：山林　地積：1,084平方メートル 所在：東茨城郡城里町大字石塚字上宿東側 地番：1535番5　地目：山林　地積：881平方メートル
参加申込方法	・インターネット公売に参加するには、「Yahoo！JAPAN ID」が必要になります。あらかじめ、IDの取得とメールアドレスの認証を受けておいてください。 ・入札に参加するには、参加申込期間内にインターネット公売の画面上で公売参加者情報を入力のうえ、公売保証金の納付が必要です。 ※詳細は、インターネット上で掲示されます「ガイドライン」をご覧ください。
その他	・中止になる場合があります。 ・公売は現況有姿により行うものであり、公売財産に隠れた瑕疵(かし)があっても、町は担保責任を負うことはありません。公売の内容をご理解のうえ、入札にご参加ください。
問合せ	茨城租税債権管理機構(〒310－0802 水戸市柵町1－3－1 茨城県水戸合同庁舎内) ☎029－225－1221　FAX029－225－1600　HP http://www.ibaraki-sozei.jp/

しろさとまち地域おこし通信

―城里町地域おこし協力隊― Vol.27

城里町地域おこし協力隊の連載、7月号は村上浩一が担当します！

着任して2年目になりました、地域おこし協力隊の村上です。

国登録有形文化財「島家住宅」がある古内地区の地域資源の活用策として、茨城三大銘茶の「古内茶」を広く多くの方に知っていただくため、1期生はティーバッグを商品化しました。私たち2期生は、茶葉を粉末に加工した洋菓子の商品化を企画しました。

お土産品として販売できる洋菓子を企画していたところ、水戸市の洋菓子店にご協力いただき、商品化に成功しました。

商品名は、「ボヌール」です。フランス語で、幸福という意味が込められています。茶葉の粉末が生地とクリームに練り込まれ、ビスケットのような風合いがある焼菓子です。古内茶独特の味と香りが楽しめます。商品名とロゴマークは、常磐大学の学生の考案です。

また、県近代美術館で6月2日・3日に開催されたイベント「ルカドー」にて、ボヌールの限定販売と、古内茶のPRをしました。当日は、常磐大学の学生にも協力いただきました。

古内茶のPRが、茶葉を粉末に加工し、洋菓子という形で実現することができました。ボヌールの商品化に向けて、多くの方にご協力いただき、感謝しています。

今後は、城里町の特産物を使った6次商品を、さまざまな方々と協力して作っていきたいと考えています。

▲地域おこし協力隊が考案した洋菓子「ボヌール」

問合せ まちづくり戦略課
☎029－288－3111
(内線229)

受診して安心♡特定健診

毎年、特定健診を受診すると、昨年度と今年度の結果を比較することができます。悪くなってしまった数値があれば、異常値でなくても生活習慣を見直しましょう。

特定健診の結果で保健指導の対象となった方に、「健康カフェ」のご案内を送付しています。一人ひとりに合った、健康アドバイスを受けることができます。

特定健診を受診するだけではなく、検査結果をもとに、生活習慣の改善に活かしましょう。

※「要医療」の結果が出た場合は、早めに医療機関を受診しましょう。

平成30年度 総合健診・集団健診 日程表（7～9月分）

日　程	受付時間	会　場	健診内容・対象者
7月13日(金)	【夜間健診】　17:00～20:00	常　北	・生活習慣病予防健診 → 18～39歳の方 ・特定健診 → 40～74歳の国保加入者 ・肺がん検診 → 40歳以上の方 ・大腸がん検診 → 40歳以上の方 ・前立腺がん検診 → 50歳以上の男性 ・肝炎ウイルス検査　など 健診内容や受診方法の詳細は、健康保険課健康増進グループまでお問い合わせください。
8月 2日(木)	9:30～11:00、13:30～15:00	常　北	
3日(金)	9:30～11:00、13:30～15:00	常　北	
8日(水)	7:30～11:00(胃がん検診あり)	七　会	
9日(木)	9:30～11:00、13:30～15:00	七　会	
23日(木)	9:30～11:00、13:30～15:00	常　北	
24日(金)	【夜間健診】　17:00～20:00	常　北	
9月 7日(金)	9:30～11:00、13:30～15:00	常　北	
11日(火)	9:30～11:00、13:30～15:00	常　北	
12日(水)	9:30～11:00、13:30～15:00	常　北	

※「常北」は常北保健福祉センター、「七会」は七会保健福祉センターを表します。

健診は、町内のどの会場でも受診できます。
日中お忙しい方には、「夜間健診」がおすすめです。

平成29年度実施「健康メッセージ」アンケート結果をご紹介します！

町内の小中学生から、ご家族の方へ「健康メッセージ」を送っていただきました。また、ご家族の方には、アンケートにご協力いただきました。（アンケート回収数：828枚）

（児童・生徒からの）健康メッセージを受け取ってどのように思いましたか？

今までも健診を受けているので、これからも受けようと思った	77.1％
今までは健診を受けていなかったが、これからは受けようと思った	12.4％

★他にもたくさんのご感想が寄せられましたので、その一部をご紹介します。

- 子どもたちのためにも、自分の健康と向き合い、生活しなければならないと気付くきっかけになりました。今年から健診を受診したいと思います。
- 自分が健康であることは、家族が笑顔でいられることだと思い、これからも年に1回の健診は欠かさず受診しようと改めて思いました。
- 娘からタバコをやめてと言われたので、やめようと思いました。

＊＊＊ アンケートにご協力いただき、ありがとうございました ＊＊＊

問合せ　健康保険課　健康増進グループ（常北保健福祉センター内）　☎029－240－6550

城里町の文化財さんぽ（三八）

町指定文化財（彫刻）
「木造降三世明王像」

指定年月日／平成一六年五月七日
所在地／城里町那珂西
管理・所有者／宝幢院

降三世明王は、大日如来に最後まで反抗し、教えに従わなかった大自在天（ヒンドゥー教の最高神で、前世・現世・来世の三世界の主とされるシヴァ神）とその后の烏摩を足で踏みつけて降伏し、改心させたという強力な明王で、降三世という名称も三世界の主シヴァ神を降伏したことに由来します。その姿は、自らが降伏したシヴァ神に酷似するとされており、仏像は一般的に、四面八臂、黒色、本手を降三世印（両手を交差させて両小指を鈎にしてかける）に結び、脇手に弓や杵等の武器を持ち、左足で大自在天を、右足で烏摩を踏みつけ、火焔を背にして立つ姿に造られます。

町指定文化財「木造降三世明王像」は、寄木造、四面八臂の立像で、像高は八七センチメートルです。正面と左右脇面は三眼、裏面は二眼で、正面にのみ玉眼が入っています。

脇手六本は破損し、持物も光背も失い、彩色も剥落していますが、胸前に降三世印を結び、忿怒の形相で大自在天と烏摩を踏みつける姿からは、明王らしい力強さが感じられます。

本像の製作年代は鎌倉時代末期とされ、右足下には「明王□圓作之」の墨書が認められます。

解説文／町文化財保護審議会会長 小山映一

問合せ 教育委員会事務局
☎029-288-3135

文芸しろさと

俳句

柔肌に菖蒲の葉先浮き沈み　鯉渕　寿美恵
紫陽花の藍深まりて婚の朝　今瀬　多代美
生き生きと鎌研ぐ母や水温む　森　静江
けもの道谷の山葵田花ざかり　仲田　まちゑ
つば広の夏帽かぶり応援歌　綿引　英子
麦秋や四方は水の満満田　中野　千賀子
広々と田植の準備一人きり　飯村　昭子
門柱にふたつの名字薔薇の花　竹内　幸子
部屋に風ひらりと母の麻衣　瀬谷　博子
いたどりの花高々とわが生地　田口　勝元
万緑や下校の子らのはしゃぐ声　寺門　孝子

短歌

娘に頼みたれば「ハイヨー」と返事
ありほっと安心ありがとさんね　山形　式妙
十ヶ所の住居をかえての九十
歳平穏無事の有がたきかな　杉山　みちこ
幼児は園児となりて変身すり
ックに水筒身体にまとひゐて　大森　久子
穏やかに春の日は暮れ事もな
く我も生きたり山は夕焼け　渡辺　千紗子
ひと日づつ一日づつ陽が伸びて
きて夕餉支度も忙しさはなく　所　美恵子
やさしさをいっぱい残し逝きし
息子の面うかべつつ墓の草ぬく　枝　不美
あじさいの樹下に咲ける紫の
みやこわすれに遠き日恋ふる　島　愛子
青空にグランドゴルフの夏帽子
和気藹々と「ナイスショット」　信田　育子
進学の祝いに女孫を訪ぬれ
ば希望を胸に準備整う　萩谷　登喜子
緑陰に踊る木もれ陽濃く淡く
亡母と歩みし湯滝のほとり　冨田　佐智子
満開の桜の下に車寄せ桜吹
雪に至福のときを　薗部　光子
母の日に婆さんなのに花と
どく毎年とどく嫁の愛情　冨田　欽子

川柳

呆けもよし苦無く生きたいこの時世　富田　多蔵
アヤメ園昔は娘船頭さん　車田　綾子
青空やリレーのテープ孫が切る　飯村　孝一

桂図書館・資料館だより

☎029-289-4946（よくよむ）
図書や資料の検索ができます！
PC https://www.lib100.nexs-service.jp/shirosato
スマホ用QRコード　携帯用QRコード

第64回 青少年読書感想文全国コンクール 課題図書のご案内

◆小学校低学年
・ルラルさんのだいくしごと（いとうひろし 作）
・きみ、なにがすき？（はせがわさとみ 作）
・なずずこのっぺ？（カーソン・エリス 作／アーサー・ビナード 訳）
・がっこうだってどきどきしてる（アダム・レックス 文／クリスチャン・ロビンソン 絵／なかがわちひろ 訳）

◆小学校中学年
・レイナが島にやってきた！（長崎夏海 作／いちかわなつこ 絵）
・森のおくからむかし、カナダであったほんとうのはなし（レベッカ・ボンド 作／もりうちすみこ 訳）
・最後のオオカミ（マイケル・モーパーゴ 作／はらるい 訳／黒須高嶺 絵）
・すごいね！みんなの通学路（ローズマリー・マカーニー 文／西田佳子 訳）

◆小学校高学年
・奮闘するたすく（まはら三桃 著）
・こんぴら狗（今井恭子 作／いぬんこ 画）
・ぼくとベルさん 友だちは発明王（フィリップ・ロイ 著／櫛田理絵 訳）
・クニマスは生きていた！（池田まき子 著）

◆中学生
・一〇五度（佐藤まどか 著）
・太陽と月の大地（コンチャ・ロペス＝ナルバエス 著／宇野和美 訳／松本里美 画）
・千年の田んぼ 国境の島に、古代の謎を追いかけて（石井里津子 著）

◆高校生
・わたしがいどんだ戦い 1939年（キンバリー・ブルベイカー・ブラッドリー 作／大作道子 訳）
・車いす犬ラッキー 捨てられた命と生きる（小林照幸 著）
・いのちは贈りもの ホロコーストを生きのびて（フランシーヌ・クリストフ 著／河野万里子 訳）

カレンダー 7・8月

日	月	火	水	木	金	土
7/1	2	3	4	5	6	7
8	9	10	11	12	13	14
15	16	17	18	19	20	21
22	23	24	25	26	27	28
29	30	31	8/1	2	3	4
5	6	7	8	9	10	11
12	13	14	15	16	17	18
19	20	21	22	23	24	25
26	27	28	29	30	31	

火～金　10:00～18:00
土・日・祝　10:00～17:00
■休館日
○おはなし会　11:00から
△ミニミニ上映会　13:30から

ミニミニ上映会のお知らせ

夏季休業期間中は、郷土資料館内で「ミニミニ上映会」を次のとおり開催します。

期　日　毎週水曜日、第1、3、5日曜日
時　間　午後1時30分から
※上映内容は日替わり

◆課題図書の貸出について◆

多くの方が利用できるように、8月31日までは次のとおり利用を制限します。ご協力をお願いします。

★貸出期間は1週間
★1度に予約・貸し出しできるのは1人1冊まで

七会小児童クラブの支援員を募集します

七会小児童クラブは、昼間に保護者が家庭にいない小学生を対象に、遊びや生活の場を提供しています。七会小児童クラブでは、次のとおり支援員を募集します。

勤務日　平日、第1土曜日、長期休業期間（夏・冬・春休み等）
※祝日を除く
勤務時間
○平日／午後1時30分～6時30分
○第1土曜日、長期休業期間／午前8時～午後6時30分
※学校行事等で時間の変動あり
勤務地　七会小学校 七会小児童クラブ
勤務内容　児童の安全確保、生活習慣を身につける手助けなど
※一部事務作業あり
時　給　880円
応募資格
・65歳未満の方で、子どもが好きな方
・週1日以上勤務できる方
応募方法　面接の日を調整しますので、事前に問合せ先までご連絡ください。なお、面接の際には、市販の履歴書（顔写真貼付）に必要事項を記入のうえ、持参してください。
選考方法　書類選考、面接
応募先・問合せ　七会小児童クラブ
☎0296-88-2622
※受付時間／平日、午後2時～5時30分

平成30年7月2日発行
発行／城里町役場　まちづくり戦略課
〒311-4391
茨城県東茨城郡城里町石塚1428-25
☎029－288－3111(代)

Happy Birthday!

1才になりました

7月生まれの1才は10人

江幡 和寿（かずとし）くん（上入野）
父・淳さん　母・里美さん

歌と動物が大好きな和寿君！元気いっぱい育ってね！

加藤 凪（なぎ）くん（春園）
父・靖司さん　母・景子さん

三男だけど家族のアイドルです♥ゆっくり元気に大きくなーれ！

加藤木 らんちゃん（下古内）
父・孝行さん　母・真智子さん

優しいお姉ちゃんが大好き♥いっぱい笑って大きくなってね♪

◆隔月刊◆アツマーレ

隔月刊アツマーレでは、アツマーレでのイベント情報などを定期的にお知らせします。

5月20日（日）

水戸ホーリーホックのスクール生とななかいの里生産研究部会が、田植え体験を行いました。体験後は、参加者でバーベキューを楽しみました。

お知らせ

○施設利用について、次の４点が７月より変更になりました。詳細は、問合せ先までご連絡いただくか、町ホームページをご覧ください。

1．グラウンドの無料開放時間を設けます。
2．施設の予約が休日にもできます。
3．図書の貸出を休日にも行います。
4．館内全域が土足禁止になります。

問合せ　七会町民センター　☎0296－88－3111
バーベキュー場　☎0296－88－3157
まちづくり戦略課　☎029－288－3111（内線612）

町観光協会提供 町内のイベント情報

しろさと七夕まつり2018
（会場：旧石塚駅前通り）

7月27日（金）16:00～21:00
7月28日（土）14:00～21:00

※上記の時間、会場は歩行者天国になります。

問合せ　しろさと七夕まつり実行委員会事務局（城里町商工会内）　☎029－289－2132

しろさとふるさとまつり
（会場：大桂公園）

8月11日（土・祝）18:00～
〔予備日：12日（日）〕

各種イベント・盆踊り大会　18:00～
よさこい大会　19:15～
花火大会　20:15～

※進行状況及び天候等により、変更になることがあります。

問合せ　城里町観光協会（まちづくり戦略課内）
☎029－288－3111（内線224）

城里町 Facebook『城里ふるさと便り』

https://www.facebook.com/town.shirosato
町の情報を随時更新しています。

ホロルの湯 城里町民特別優待券について

この券は、自治会加入世帯に配付しています。住みよい地域社会をつくるため、自治会の加入促進にご協力をお願いいたします。
※無効の印が押印してある券はお使いいただけません。

ホームページで町の各種情報がご覧になれます。
PC http://www.town.shirosato.lg.jp/
携帯 http://www.town.shirosato.lg.jp/mobile/index.html