



青山花しょうぶ園 (下青山)

6月10日(土)から30日(金)にかけて、青山花しょうぶ園が一般公開されました。

また、6月17日(土)と18日(日)には、花しょうぶまつりが開催され、見頃を迎えた大輪の花が多くの花見客を魅了しました。

今月の 主な内容

- P. 2 イベントカレンダー
- P. 3 七会診療所の勤務医師をご紹介します
- P. 4 平成29年度施政方針・予算
- P. 8 町職員を募集します
- P.10 70~74歳の国保加入者、
後期高齢者医療被保険者の皆さんへ

- P.12 まちのわだい
- P.14 お知らせ
- P.17 まごころ通信
- P.18 文化財さんぽ&文芸しるさと
- P.19 桂図書館・資料館だより
- P.20 1才になりました

7月中旬～8月上旬 城里町イベントカレンダー



城里町的主要イベントをお知らせします。

Ⓔ…事前申込 Ⓕ…対象者限定

Ⓖ…場所 Ⓖ…問合せ

期 日	行 事	場 所	問 合 せ
7月15日(土)			
16日(日)	ホロルの湯 手づくり市	Ⓔ	Ⓔ
17日(月)			
18日(火)	お知らせ版7月号発行		Ⓔ
19日(水)	心配ごと相談(10:00～12:00)Ⓔ	Ⓔ	Ⓔ
	行政相談(10:00～12:00)	桂公	総
20日(木)			
21日(金)	町内小中学校終業式	各学校	各学校
	しろさと七夕まつり[22日(土)まで] (▶裏表紙参照)		観
22日(土)	おはなし会(11:00～11:30)	函	函
23日(日)	ホロルの湯 ホロルまつり	Ⓔ	Ⓔ
24日(月)			
25日(火)	こころの相談会(13:30～16:30)Ⓔ	常保	常保
	ふれあいの船[29日(土)まで]Ⓔ		教
26日(水)			
27日(木)			
28日(金)			
29日(土)			
30日(日)	ホロルの湯「第10回チャリティーカラオケ発表会」	Ⓔ	Ⓔ
31日(月)			
8月1日(火)	広報しろさと8月号発行		Ⓔ
2日(水)	生活自立相談Ⓔ	役	福
	心配ごと相談(10:00～12:00)Ⓔ	Ⓔ	社
3日(木)	集団健診	桂公	常保
4日(金)			
5日(土)	集団健診	常保	常保
6日(日)	しろさとスポーツフェス'17		教
7日(月)			
8日(火)	集団健診	七保	常保
9日(水)	総合健診	七保	常保
10日(木)			
11日(金)	しろさとふるさとまつり(▶裏表紙参照)		観
	茨城県知事選挙 期日前投票[26日(土)まで]		総
12日(土)	茨城鉄道 第I期 関連行事(▶16頁参照)	Ⓔ	総
13日(日)			
14日(月)			

町の人口・世帯数

(6月1日現在・常住人口)

	人 数	前月比
人 口	19,164人	-54
男	9,345人	-18
女	9,819人	-36
世帯数	7,103世帯	-5

<今月の納税>

納期限は7月31日(月)です

固定資産税(2期分)
国民健康保険税(1期分)
後期高齢者医療保険料(1期分)
上下水道使用料(7月分)
住宅使用料(7月分)

納税には簡単で便利な口座振替をご利用ください。

連 絡 先

⑥ 城里町役場本庁舎

☎029-288-3111 (代)

⑤ まちづくり戦略課

⑦ 総務課

⑧ 町民課

⑨ 財務課

⑩ 税務課

⑪ 健康保険課

⑫ 長寿応援課

⑬ 福祉子ども課

⑭ 農業政策課

⑮ 都市建設課

⑯ 下水道課

⑰ 会計課

⑱ 水道課

⑲ 議会事務局

⑳ 農委 農業委員会事務局

㉑ 観光協会

㉒ 教育委員会事務局

☎029-288-7010

㉓ 桂 支 所

☎029-289-2211

㉔ 七 会 支 所

☎0296-88-3111

㉕ 沢山歯科診療室

☎029-289-4097

㉖ 七会診療所(内科)

☎0296-88-2012

㉗ 七会診療所(歯科)

☎0296-88-2040

㉘ 上下水道お客様センター

☎029-255-7501

㉙ コミュニティセンター城里

☎029-288-6100

㉚ 常保 常北保健福祉センター

☎029-240-6550

㉛ 七保 七会保健福祉センター

☎0296-88-2321

㉜ 社会福祉協議会

☎029-288-7013

㉝ 常公 常北公民館

☎029-288-5575

㉞ 桂公 桂公民館

☎029-289-2220

㉟ 岩公 岩船地区公民館

☎029-289-4535

㊱ 七公 七会公民館

☎0296-88-3210

㊲ 函 桂 函 書 館

☎029-289-4946

㊳ 環境センター

☎029-288-5525

㊴ 衛生センター

☎0296-88-2311

㊵ ホロルの湯

☎029-288-7775

各種相談のご案内

■ 臨時窓口 (カレンダーに表記)

○ 心配ごと相談 / ⑧

町の相談員、弁護士による相談

○ 行政相談 / ⑦

行政相談員による相談

○ こころの相談会 / 常保

精神保健福祉士、保健師による相談

○ 生活自立相談 / ⑭

相談支援員、就労支援員による相談

■ 常設窓口 (受付時間は以下のとおり)

○ 消費生活相談 / ⑤

(月曜・水曜・金曜日 9:00～16:00)

消費生活相談員による相談

○ 教育相談 [うぐいすの広場]

(火曜・木曜・金曜日 10:00～17:00)

専門指導員による相談

相談専用 ☎029-288-2080

その他の問合せ / ⑥

七会診療所の勤務医師を紹介します

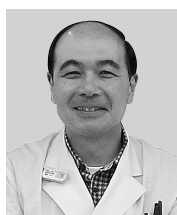

所長 上井 雅哉 先生

6月1日より、新しい七会診療所での診療が始まりました。このたびの移転でバリアフリー化が徹底され、明るく配慮された間口の広い診療所に生まれ変わりました。地域に根差した安心を与えられる医療拠点を目指し、スタッフ一同努力を重ねていきます。

今回は、へき地診療支援(茨城県立中央病院の事業)及び代診で応援してくださっています天貝先生をはじめとする登録医の先生方、独自の申し出により6月より定期派遣してくださる水戸中央病院の小栗先生をご紹介します。



歯科診療室長 鈴木 聡美 先生

歯医者さんには、やはり「怖い、痛い」や「音が嫌だ」などのイメージをお持ちの方が多いと思います。患者様の不安な気持ちを念頭に置きながら、常に『心配り』そして『心配り』を意識して、対応してまいります。

まずはお気軽な気持ちで、歯の検診にいらしてください。

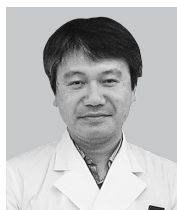

茨城県立中央病院
消化器内科部長 天貝 賢二 先生

○診療日：毎週金曜日
午後2時～5時

消化器内科が専門で、内視鏡やがん治療を得意としています。また、禁煙治療も長年行ってきまされたので、お困りの方はご相談ください。

自然豊かな城里町、おいしい空気を吸って元気に長生きしましょう。よろしくお願ひします。



水戸中央病院
外科部長 小栗 裕 先生

○診療日：毎週火曜日
午後2時～5時

火曜日の午後の診療を担当します、小栗と申します。怪我や疾病に対する治療及び予防のお手伝いをさせていただきます。

専門は外科ですが、幅広く診察いたします。よろしくお願ひします。

平成29年度 七会診療所 診療応援医師名簿

病院名	所属	氏名
茨城県立中央病院	消化器内科部長	天貝 賢二 先生
	副院長兼地域支援局長	鍋木 孝之 先生
	臨床検査センター長	秋島 信二 先生
	循環器センター長	武安 法之 先生
	緩和ケア部長	三橋 彰一 先生
	総合診療科部長	関 義元 先生
	総合診療科部長	関 昇子 先生
	救急科医長	関根 良介 先生
	消化器内科医員	石橋 肇 先生
	消化器内科医員	本多 寛之 先生
	消化器内科医員	瀬山 侑亮 先生
水戸中央病院	外科部長	小栗 裕 先生



■ 診療案内

【医科】 ☎0296-88-2012

診療時間/曜日	月	火	水	木	金	土	日・祝
9:00～12:30	●	●	/	●	●	●	/
14:00～17:00	●	●	/	●	●	●	/

【歯科】 ☎0296-88-2040 (予約制)

診療時間/曜日	月	火	水	木	金	土	日・祝
9:00～12:00	●	●	/	●	●	●	/
13:00～17:00	●	●	/	●	●	●	/

平成29年度 施政方針と予算の概要

昨年度策定した「第2次城里町総合計画(平成28年度～平成37年度)」に基づき、今年度も

- 働く場所をつくる
- 住みよい環境をつくる
- 住む場所をつくる
- 住み続けたいと思う心をつくる

の4つを政策の柱として、人口減少対策に引き続き取り組みます。

働く場所をつくる

旧七会中学校の跡地整備をし、七会支所・公民館・やまびこの郷、さらに水戸ホーリーホックスのクラブハウスを備えた複合施設の整備を行います。イベント等による地域の活性化や、交流人口の増大が見込める経済活動の拠点創出を推進します。町の直売所の整備に力を入れ、集客力・満足度を高めます。加えて、売上増加による雇用の創出を図ります。

住みよい環境をつくる

水田農業では、常北地区において大区画の水田を構築するべく、土地改良事業の実施を目指し、調査を行います。畜産・農業・商業が相互に連携する「畜産クラスター事業」を推進し、地産地消を図ります。

住む場所をつくる

安心で清潔な生活を確保するため、環境センターの更新事業及び衛生センターの延命化事業に着手します。

町内で新たに家を建てる際、宅地購入に対し25万円の補助をし、町内事業所により新築した場合さらさら50万円の補助をします。定住促進と建築関連産業の

第2次城里町総合計画

「人と自然が響きあい ともに輝く住みよいまち」

～みらいに続く城里らしさの追求と創造～

総合計画は、町の最上位計画であり、行政全体を包括する計画です。町政と行政とのまちづくりの共通方針として位置付けています。

～6つの基本目標～

- 1 安心・安全な生活基盤があるまちの実現
- 2 健やかに暮らせるまちの実現
- 3 活力とにぎわいのあるまちの実現
- 4 人と文化を育む人間性豊かなまちの実現
- 5 環境にやさしく、豊かな自然と共生するまちの実現
- 6 思いやりのある自治のまちの実現



石塚・赤塚線 開業式

る都市計画道路の整備に着手します。先見性を持って、丁寧かつ迅速な対応を図ります。公共交通の整備・推進に努め、高校生の通学や高齢者の通院の足を確保します。

住み続けたいと思う心をつくる

振興を図ります。町営住宅の改善を行います。常北・桂地区の町営住宅に浴室設備と給湯器を備え付けることで、標準的な設備が統一され、より入居しやすくなります。

町外からの移住者向けの補助として、連携する事業所と共同で行う福祉職等への家賃補助や、新婚世帯の引越費用の補助を継続して行います。

昨年度作成した「城里学ぶつく」を活用する教育を開始します。子どもたちが町の歴史や文化を学び、郷土愛を育むことで、将来を担う人材を育成します。



城里学ぶつく

平成29年度の重点施策は

「住みよい環境の整備」を充実！



新たな路線バスの整備 (予算額：9,380千円)

石塚と水戸済生会総合病院、赤塚駅を結ぶ路線バス「石塚・赤塚線」の運行を開始し、高校生の通学や高齢者の通院の足を確保します。



商店街灯LED化 (予算額：16,479千円)

商店街灯の撤去工事及びLED防犯灯の設置工事を行い、安全な地域づくりを推進します。



保育料(授業料) 4・5歳児無料化 (歳入減：38,065千円)

保育施設・幼稚園に通う、4・5歳児の保育料(授業料)の無料化を行います。



町内に家を建てる際 宅地購入・新築に補助金 (予算額：14,400千円)

町内で家を町内の事業所により新たに建てる場合、最大75万円を町から補助します。

平成29年度 城里町主要事業・事業費

◇働く場所をつくる

○地域商業活性化支援事業費補助	500千円
○道の駅かつら外部トイレ新築工事	41,383千円
○物産センター山桜駐車場舗装工事	6,534千円
○城里町民センター(仮)整備事業	15,850千円
○畜産クラスター事業(繰越事業)	189,490千円
○農業競争力強化基盤整備事業負担金	2,500千円

◇住みよい環境をつくる

○定住自立圏地域公共交通分野事業負担金	9,380千円
○路線バス運行補助事業	24,482千円
○デマンド交通システム運行費補助	19,325千円
○防犯カメラ設置事業	606千円
○商店街灯LED化事業	16,479千円
○生活環境影響調査業務委託	20,326千円
○子育て支援促進事業委託	2,549千円
○保育料(授業料)4・5歳児無料化	歳入減：38,065千円
○有害鳥獣防護柵等設置事業補助	850千円
○町営住宅子育て世代支援事業補助	1,500千円
○高等学校通学費助成事業	10,000千円
○学校給食費負担軽減事業	歳入減：50,796千円

◇住む場所をつくる

○住宅新築及びリフォーム事業費補助	9,400千円
○住宅新築用地購入事業費補助	5,000千円
○定住者助成金事業	3,000千円
○新婚新生活支援補助金	480千円
○町営住宅改修事業	20,060千円

◇住み続けたいと思う心をつくる

○島家住宅現況調査事務	1,512千円
○保健福祉センター施設改修事業	72,842千円
○ふれあいの船事業	9,410千円

子育てするなら城里町！

“しろさとくらし”で6つの特典

特典1 『医療福祉費支給制度』

子どもの医療費助成(マル福・マル特)を中学生まで延長しています。
※妊産婦、ひとり親、重度心身障害者の医療費も助成しています。

特典2

『4・5歳児の保育料(授業料)無料』
保育施設・幼稚園に通う、4・5歳児の保育料(授業料)を全額町が負担します。

特典3 『学校給食費の引き下げ』

町内小学校・中学校の学校給食費を引き下げ、保護者の負担を軽減しています。

特典4 『高校生の通学費助成』

対象 公共交通機関で通学する生徒
助成額 年間定期券代の3割相当
(上限8万円)

特典5 『町営住宅子育て世代支援』

子育て世代の方が町に転入し、指定の町営住宅に入居した時に補助金をお渡しします。

補助額 1世帯あたり30万円

特典6 『福祉職等の移住支援』

対象 町と連携する福祉職等の事業所に就労した50歳未満の方

支給額

- 移住支度金/30万円
- 家賃助成金/月額4万円(3年間)

平成29年度 一般会計の主な事業

働く場所をつくる

地域商業活性化支援事業 費補助

500千円
創業希望者に対し、空き店舗等の活用資金として改装費用の一部を支援します。

道の駅かつら外部トイレ 新築工事

41,383千円
老朽化している道の駅かつらのトイレを新築し、環境整備・衛生面の向上を図り、利用者の増加と獲得に努めます。

物産センター山桜駐車場 舗装工事

6,534千円
駐車を拡大・舗装し、環境整備の向上及び来店者の増加と獲得に努めます。

城里町民センター(仮)整備 事業

15,850千円
廃校となった旧七会中学

校のグラウンドと校舎を活用し、町民センター(仮)整備に伴う備品を購入します。

農業競争力強化基盤整備 事業負担金

2,500千円
増井地区土地改良区の再基盤整備により、農地の持続性・利便性の向上を図ります。

畜産クラスター事業 (繰越事業)

189,490千円
国の補助を受け、畜産・農業・商業が連携し、地産地消を推進します。

住みよい環境をつくる

定住自立圏地域公共交通 分野事業負担金

9,380千円
水戸市と連携し、石塚車庫から赤塚駅間を結ぶ路線バスを運行します。

路線バス運行補助事業

24,482千円

町内を通る乗合バス運行事業所へ補助を行います。
デマンド交通システム運行費補助事業
19,325千円

乗合タクシーの運行費を補助し、交通弱者の交通手段を確保します。

防犯カメラ設置事業

606千円
安全な地域づくりの環境整備に努めるため、継続的に防犯カメラを設置します(町内交差点5か所)。

商店街灯LED化事業

16,479千円
商店街灯の撤去工事及びLED防犯灯の設置事業を行います。

生活環境影響調査業務委託

20,326千円
新ごみ焼却施設・衛生センターが及ぼす生活環境の影響について、調査・予測・評価を行います。

子育て支援促進事業委託

2,549千円
育児の援助をしたい人とされたい人を組織化し、地域での子育て支援の充実を図ります。

保育料4・5歳児無料化 保育施設・幼稚園に通う、 4・5歳児の保育料(授業

歳入減38,065千円

料)を無料にします。
有害鳥獣防護柵等設置事業補助
850千円

有害鳥獣防護柵・箱わなの購入に対する補助を行います。

町営住宅子育て世代支援 事業補助

1,500千円
町外から指定の町営住宅に入居した場合、子育て世代に補助を行います。

高等学校通学費助成事業

10,000千円
公共交通機関で通学する生徒の保護者に対し、費用の一部を助成します。

住む場所をつくる

住宅新築及びリフォーム 事業費補助

9,400千円
町民が町内の施工業者に住宅の新築及び改良工事を行う場合、経費の一部を助成します。

住宅新築用地購入事業費 補助

5,000千円
申請者が町内の施工業者により住宅の新築工事を行う場合、用地購入に係る

経費の一部を補助します。
定住者助成金事業
3,000千円

福祉職等の事業所と連携し、移住者に家賃の一部を助成します。

新婚新生活支援補助金

480千円
町外から新婚夫婦が転入した場合、引越費用を補助します。

町営住宅改修事業

20,060千円
町営住宅改修工事のための設計・工事を行います。

住み続けたいと思う 心をつくる

島家住宅現況調査業務

1,512千円
首都圏向け交流事業の拠点として、農林業体験の利活用を図るため、現況調査を実施します。

保健福祉センター施設改 修事業

72,842千円
常北・七会保健福祉センター外壁等の改修工事を行います。



平成29年度 町の予算

**一般会計予算総額
92億1,300万円
(5.1%減)**

※()内の数値は対前年度比

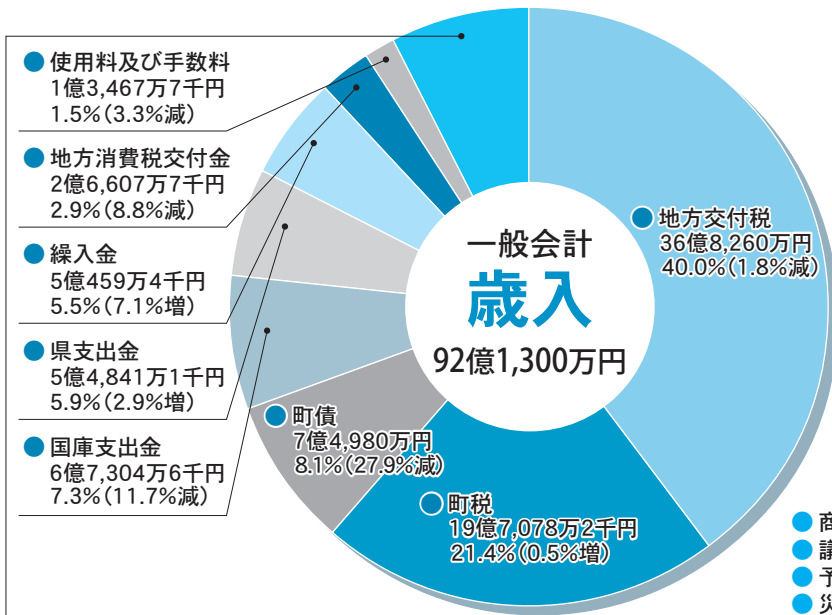

● 諸収入	2億1,089万8千円	2.3%	(0.7%増)
● 地方譲与税	1億4,050万円	1.5%	(1.1%増)
● 寄附金	1億2千円	1.1%	(増減なし)
● 繰越金	1億円	1.1%	(25.0%増)
● ゴルフ場利用税交付金	6,200万円	0.7%	(増減なし)
● 自動車取得税交付金	2,400万円	0.2%	(29.7%増)
● 分担金及び負担金	1,206万7千円	0.1%	(80.3%減)
● 配当割交付金	1,007万5千円	0.1%	(27.0%減)
● 財産収入	666万9千円	0.1%	(86.1%減)
● 地方特例交付金	620万円	0.1%	(0.3%増)
● 株式等譲渡所得割交付金	562万8千円	0.1%	(43.4%減)
● 交通安全対策特別交付金	245万円	-	(5.4%増)
● 利子割交付金	182万4千円	-	(25.1%減)
● 国有提供施設等所在 市町村助成交付金	70万円	-	(3.6%増)

● 商工費	3億356万8千円	3.3%	(28.3%増)
● 議会費	1億1,225万5千円	1.2%	(1.0%増)
● 予備費	1,000万円	0.1%	(増減なし)
● 災害復旧費	61万7千円	-	(増減なし)
● 諸支出金	2千円	-	(増減なし)
● 労働費	0円	-	(100%減)
● 農林水産業費	4億6,238万5千円	5.0%	(1.5%増)

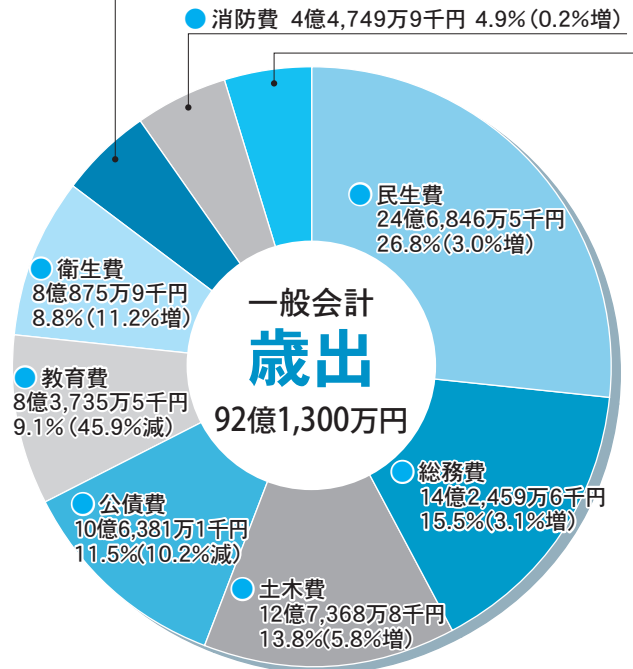

平成29年度城里町予算内訳

会計名	平成29年度予算額	対前年度比
一般会計	92億1,300万円	5.1%減
特別会計等	76億3,708万4千円	6.9%減
国民健康保険特別会計(事業勘定)	29億7,136万円	-
国民健康保険特別会計(施設勘定)	2億3,116万1千円	52.8%減
後期高齢者医療特別会計	1億9,419万2千円	4.0%増
介護保険特別会計(保険事業勘定)	19億6,213万円	2.8%増
介護保険特別会計(介護サービス事業勘定)	437万1千円	0.6%減
公共下水道事業特別会計	9億4,953万9千円	4.0%減
農業集落排水事業特別会計	2億8,551万円	4.4%増
水道事業会計	10億3,882万1千円	24.5%減
合計	168億5,008万4千円	5.9%減

平成30年度採用予定

城里町職員を募集します

平成30年4月1日付け採用予定の町職員採用試験を茨城県町村職員採用統一試験により行います。

採用区分	事務	事務(身体障害者)	保健師
採用予定人員	若干名		1名
職務内容	本庁または出先機関で一般事務に従事する。		保健師の業務に従事する。
受験資格	(1)の学歴等を有し、(2)の欠格事項に該当しないこと。		
(1)学歴等	<p>《大学卒》 平成2年4月2日以降に生まれた人で、学校教育法に基づく大学(短期大学を除く)を卒業した人、または平成30年3月末日までに卒業見込みの人</p> <p>《短大・高校卒等》 次の①、②いずれかに該当する人</p> <p>① 平成2年4月2日以降に生まれた人で、学校教育法に基づく短期大学または高等学校を卒業した人、もしくは平成30年3月末日までに卒業見込みの人</p> <p>② 平成2年4月2日から平成12年4月1日までに生まれた人で、高等学校卒業程度の学力を有する人</p>	<p>自力により通勤ができ、介護者なしに事務職員としての職務の遂行が可能な人で、次の①～④の要件をすべてに該当する人</p> <p>① 昭和62年4月2日から平成12年4月1日までに生まれた人で、高等学校卒業程度の学力を有する人</p> <p>② 身体障害者手帳の交付を受け、その障害の程度が1級から6級までの人</p> <p>③ 通常の勤務時間(原則として週38時間45分、1日7時間45分)に対応できる人</p> <p>④ 活字印刷文による出題及び普通話声に対応できる人</p>	<p>昭和62年4月2日以降に生まれた人で、保健師の資格を有する人、または平成30年3月末日までに資格取得見込みの人</p>
(2)欠格事項	<p>ア 日本の国籍を有しない人</p> <p>イ 成年被後見人または被保佐人(準禁治産者を含む)</p> <p>ウ 禁錮以上の刑に処せられ、その執行を終わるまでまたはその執行を受けることがなくなるまでの人</p> <p>エ 城里町職員として懲戒免職の処分を受け、当該処分の日から2年を経過していない人</p> <p>オ 日本国憲法またはその下に成立した政府を暴力で破壊することを主張する政党その他の団体を結成し、またはこれに加入した人</p>		
試験日・試験場	<p>第1次試験 9月17日(日)／茨城大学(水戸市文京2-1-1)</p> <p>第2次試験 11月上旬／城里町役場本庁舎</p> <p>※第2次試験は、第1次試験合格者に後日通知します。</p>		
試験内容	<p>第1次試験／教養試験(論文・作文を含む) 第2次試験／口述試験、身体検査</p>		
給与等	<p>職員の給与に関する条例・規則に基づき支給されます。</p> <p>高校卒／146,100円 短大卒／158,800円 大学卒／178,200円</p> <p>※卒業後、一定経歴年数がある場合には加算。そのほか各種手当あり。</p>		
応募方法	<p>【申込書の請求】 申込書は、総務課(役場本庁舎2階)で配付しています。郵便で請求する場合は、封筒の表に『職員採用試験申込書請求』と朱書きし、宛先を明記して120円切手を貼った返信用封筒(A4サイズが入るもの)を必ず同封してください。</p> <p>また、「大学卒」、「短大・高校卒等」の区分を明記してください。</p> <p>【申込書の提出】 直接総務課に持参するか、郵送で提出してください。</p>		
応募期間	<p>7月3日(月)～8月2日(水) 午前9時～午後5時</p> <p>※土曜・日曜・祝日を除く、郵送は8月2日必着</p>		

応募先・問合せ 総務課 (〒311-4391 城里町石塚1428-25) ☎029-288-3111 (内線212)

平成30年度採用予定 城里町職員 事務(基本情報技術者)を募集します

平成30年4月1日付け採用予定の事務(基本情報技術者)を下記のとおり募集します。

採用区分	事務(基本情報技術者)
採用予定人員	1名
職務内容	町の情報セキュリティ管理業務及び高度情報化に対応するため、専門知識を活かした業務に従事する(一般行政事務に従事することもあります)。
受験資格	(1)の学歴等を有し、(2)の欠格事項に該当しないこと。
(1)学歴等	① 学校基本法による高等学校を卒業した人(平成29年7月3日時点) ② 昭和62年4月2日から平成8年4月1日までに生まれた人 ③ 基本情報技術者試験に合格している人 ④ ネットワーク管理業務の実務経験が2年以上ある人
(2)欠格事項	ア 日本の国籍を有しない人 イ 成年被後見人または被保佐人(準禁治産者を含む) ウ 禁錮以上の刑に処せられ、その執行を終わるまでまたはその執行を受けることがなくなるまでの人 エ 城里町職員として懲戒免職の処分を受け、当該処分の日から2年を経過していない人 オ 日本国憲法またはその下に成立した政府を暴力で破壊することを主張する政党その他の団体を結成し、またはこれに加入した人
試験日・試験場	11月上旬/城里町役場本庁舎 ※試験日は、申込者に後日通知します。
試験内容	作文試験、口述試験、身体検査、資格調査
給与等	職員の給与に関する条例・規則に基づき支給されます。 高校卒/146,100円 短大卒/158,800円 大学卒/178,200円 ※卒業後、一定経験年数がある場合には加算。そのほか各種手当あり。
応募方法	【申込書の請求】 申込書は、総務課(役場本庁舎2階)で配付しています。郵便で請求する場合は、封筒の表に『基本情報技術者採用試験申込書請求』と朱書きし、宛先を明記して120円切手を貼った返信用封筒(A4サイズが入るもの)を必ず同封してください。 【申込書の提出】 直接総務課に持参するか、郵送で提出してください。
応募期間	7月3日(月)～8月31日(木) 午前9時～午後5時 ※土曜・日曜・祝日を除く、郵送は8月31日必着

応募先・問合せ 総務課 (〒311-4391 城里町石塚1428-25) ☎029-288-3111 (内線212)

町教育委員会の臨時職員を募集します

職種(募集人員)	調理補助員(1名)
勤務内容	学校給食調理業務
勤務場所	常北学校給食センター
勤務形態	週5日程度 午前8時～正午
雇用期間	平成29年9月1日～平成30年3月31日
賃金	時給850円
応募資格	次の①～③の欠格事項に該当しないこと。 ① 成年被後見人または被保佐人(準禁治産者を含む) ② 禁錮以上の刑に処せられ、その執行を終わるまでまたはその執行を受けることがなくなるまでの人 ③ 日本国憲法またはその下に成立した政府を暴力で破壊することを主張する政党その他の団体を結成し、またはこれに加入した人
選考	口述試験 ※試験日は、申込者に後日通知します。
応募方法	市販の履歴書(顔写真貼付)に必要な事項を記入し、教育委員会事務局まで直接持参または郵送にて提出してください。
応募期間	7月10日(月)～28日(金) ※郵送の場合、7月28日必着

応募先・問合せ 教育委員会事務局(〒311-4303 城里町石塚1428-1 コミュニティセンター城里3階)
☎029-288-7010

国民健康保険

**70～74歳の被保険者の
高齢受給者証を更新します**

現在お持ちの受給者証は7月31日が有効期限となっています。

7月末に新しい高齢受給者証を送付しますので、8月1日以降に医療機関を受診する際には、新しい高齢受給者証を使用してください。

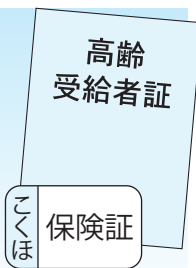

後期高齢者医療制度

被保険者証を更新します

75歳以上の方、または65歳以上75歳未満で一定の障害がある方には、後期高齢者医療被保険者証が交付されています。

7月末に新しい被保険者証を送付しますので、8月1日以降に医療機関を受診する際には、新しい被保険者証を使用してください。



**70～74歳の国保加入者
後期高齢者医療被保険者
の皆さんへ**

■病院の窓口で支払う一部負担金について

高齢受給者証、または後期高齢者医療被保険者証に示される自己負担割合は、前年の住民税課税所得に応じて決められ、毎年8月1日から1年間適用されます。

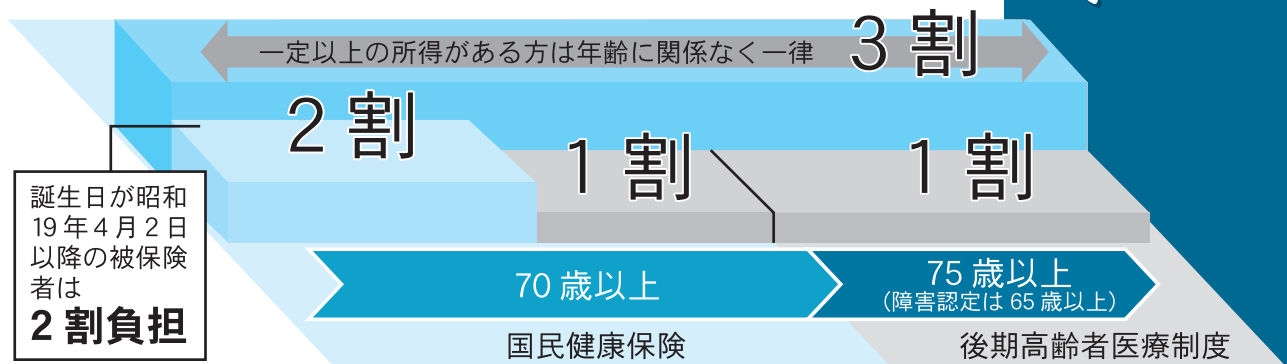

種別	判定基準	負担割合
国民健康保険	同じ世帯で国保に加入している70歳から74歳の被保険者のうち住民税課税所得145万円以上の方がいる場合	3割
	年収が一定額以下(※例①、②)で申請した場合 例) ① 2人世帯で収入が520万円未満 ② 単身世帯で収入が383万円未満	1割または2割(※)
	上記以外の場合	※誕生日が昭和19年4月2日以降の被保険者は2割負担
後期高齢者医療制度	同じ世帯の後期高齢者医療被保険者のうち住民税課税所得が145万円以上の方がいる場合	3割
	年収が一定額以下(※例①～③)で申請した場合 例) ① 2人世帯で収入が520万円未満 ② 単身世帯で収入が383万円未満 ③ 70～74歳の人を含めた年収が520万円未満	1割
	上記以外の場合	

※所得に応じて自己負担割合等が決まりますので、毎年所得の申告をしてください

医療費の負担が高額になった時に役立つ

『限度額適用・標準負担減額認定証』

■限度額適用・標準負担減額認定証とは？

1か月に支払った医療費の自己負担額が高額になった場合、申請し該当すると、下表の自己負担限度額を超えた分が高額医療費として支給されます。

国保の場合には世帯主及び国保加入者全員〔後期高齢者医療制度では世帯全員〕が住民税非課税の場合、事前に申請して「限度額適用・標準負担減額認定証」の交付を受けると、診療時の窓口負担や入院時の食事代が引き下げられます。

	高額療養費自己負担限度額		入院時の食事代 〔1回あたり〕	
	外来〔個人単位〕	外来+入院〔世帯単位〕		
現役並み 所得者	7月まで 44,400円	80,100円+ α (44,400円)	360円	※「 α 」は、医療費が267,000円を超えた場合、その超過額の1%が自己負担限度額に加算されます。
	8月から 57,600円			
一 般	7月まで 12,000円	7月まで 44,400円 8月から 57,600円 (44,400円)	360円	※()内は過去1年間に4回を超える高額療養費の支給があった場合の4回目以降の自己負担限度額です。
	8月から 14,000円 ※年間限度額144,000円			
低所得Ⅱ 〔区分Ⅱ〕	8,000円	24,600円	入院90日まで 210円	※低所得Ⅱ〔後期高齢者医療制度では区分Ⅱ〕の認定後90日を超える入院があった場合、申請により翌月からの食事代が引き下がります。
			入院90日超 160円	
低所得Ⅰ 〔区分Ⅰ〕		15,000円	100円	※平成29年8月から限度額が変更になります。

■限度額適用・標準負担減額認定証の申請について

対象者 次の条件に該当する方が対象となります。

国民健康保険	後期高齢者医療制度	条 件
低所得Ⅱ	区分Ⅱ	世帯主及び被保険者全員〔後期高齢者医療制度では世帯全員〕が住民税非課税
低所得Ⅰ	区分Ⅰ	世帯主及び被保険者全員〔後期高齢者医療制度では世帯全員〕が住民税非課税かつ各種所得から必要経費・控除を引いた所得が0円となる場合

申請方法 次の条件に該当し認定証交付を希望する方は、7月31日(月)までに健康保険課または桂支所、七会支所で「限度額適用・標準負担減額認定証」の申請をしてください。

保険種別	申請できる方	持参するもの
国民健康 保 険	①低所得Ⅰ、低所得Ⅱに該当する方 ②低所得Ⅱに該当し、過去1年間の入院日数が90日を越えた方 ※認定証交付希望者は毎年申請が必要です。	・保険証 ・印鑑 ・個人番号がわかるもの
後期高齢 者 医 療 制 度	①新たに区分Ⅰ、区分Ⅱに該当する方 (対象者へ通知文を送付します。) ②区分Ⅱに該当し、過去1年間の入院日数が90日を越えた方 <div style="border: 1px solid black; padding: 5px; margin-top: 5px;">6月1日の時点で、「限度額適用・標準負担減額認定証」の交付を受けている方で、7月以降も引き続き区分Ⅰ、区分Ⅱに該当する方は、申請を行わなくても引き続き認定証が交付されます。</div>	・②に該当する場合は、入院証明書または領収書等入院日数が確認できるもの

適用開始日 平成29年8月1日

※8月以降に申請した場合は、申請月から(長期入院該当は申請月の翌日から)適用されます。

問合せ 健康保険課(本庁舎1階) ☎029-288-3111(内線143)

まちのわだい

MY TOWN NEWS

6 1 新しい七会診療所にて診察が始まりました

3月に竣工した新しい七会診療所において、診察が始まりました。

必要な機器類や設備類が整備された診療所には、開所初日から多くの方が訪れ、新しい施設で診察を受けていました。また、施設はバリアフリー化が徹底され、患者の負担軽減と利便性・安全性が向上されました。

今後は、地域の実情に合った医療の役割と機能を発揮し、七会保健福祉センターとともに地域医療・保健福祉の拠点を目指し、運営を行っていきます。

七会診療所の勤務医師及び診療応援医師は、3頁にてご紹介しています。



6 7 城北ライオンズクラブ・水戸法人会 城里地区会が花の苗を寄贈

みどりの日にちなんだ緑化事業の一環として、城北ライオンズクラブ(三橋芳一会長)と公益社団法人水戸法人会城里地区会(山崎勇司会長)から、マリーゴールド、サルビアなど約660株の花の苗が支所や公民館などの公共施設に寄贈されました。

常北公民館の花の苗は、会員の皆さんの手によって花壇に1本1本丁寧に植えていただきました。

各施設に植えられた美しい花々は、初秋の頃まで観賞できます。各施設にお越しの際は、ぜひご観賞ください。



死亡叙位/従五位【地方自治功労】

故・大森 藤 和 さん(上戸)

大森さんは、昭和63年に桂村長に就任。以来3期12年間に渡り、桂村長を務められました。

また、平成15年4月には、春の叙勲で勲四等瑞宝章【地方自治功労】を授与されました。

今年3月にご逝去された故・大森藤和さんの長年の功績を称えて、位階が授与されました。

死亡叙位/従七位【防衛業務功労】

故・堀野辺 清 さん(孫根)

堀野辺さんは、高校卒業後の昭和53年から平成25年までの35年余、防衛業務に尽力されました。

堀野辺さんは、陸上自衛隊にて主に機械整備などの業務に携わり、几帳面で面倒見が良いことから多くの方に信頼されていたとのことでした。

昨年8月にご逝去された故・堀野辺清さんの長年の功績を称えて、位階が授与されました。

町内にお住まいの叙勲受章者の方で、広報紙へ掲載のご了解をいただける方は、下記までご連絡ください。
連絡先 まちづくり戦略課 ☎029-288-3111(内線223)

5 12 自衛官募集相談員 委嘱状交付

役場本庁舎において、自衛官募集相談員委嘱状交付式を行いました。

自衛隊茨城地方協力本部より、新たに相談員として任命された丹下榮一さん(那珂西)に委嘱状が交付されました。また、多年にわたり自衛官募集相談員の活動にご協力いただいた荒井幹保さん(石塚)に感謝状が、再任命された加藤木直さん(高久)と石川清純さん(塩子)に委嘱状が贈呈されました。

5月27日には、茨城県自衛隊家族会長より、自衛隊の諸活動に対する協力や、城里町自衛隊父兄会の活動に貢献された町自衛隊父兄会理事の長谷川毅さん(下阿野沢)に表彰状が授与されました。



▲写真中央：丹下榮一さん

しろさとスポーツフェス'17 開催！！



▲優勝 常北中学校 ソフトボール部

4月29日(土)、30日(日)に中学バスケットボール大会が、5月27日(土)には中学ソフトボール大会がそれぞれ開催されました。

町内中学校の主な成績(上位入賞)は次のとおりです。

中学バスケットボール大会(参加校/男子・女子各12校)

男子の部：第4位 常北中学校

女子の部：第4位 常北中学校

中学ソフトボール大会(参加校/9校)

優勝：常北中学校



▲第4位 常北中学校 男子バスケットボール部



▲第4位 常北中学校 女子バスケットボール部

SPORTS

5 平成29年度 14 春季ママさんバレーボール大会

常北公民館 体育室

町内5チームが参加して行われた上記大会の結果は次のとおりです。

優勝 ドリーム
準優勝 桂スパーク 第3位 BELIEVE



▲優勝 ドリーム

4 第55回 名勝桜川剣道大会

桜川市岩瀬体育館 ラスカ

上記大会において、七会剣道スポーツ少年団が小学生高学年の団体の部で第3位に入賞しました。

第3位 七会剣道スポーツ少年団



▲第3位 七会剣道スポーツ少年団

オオキンケイギクを駆除しましょう

オオキンケイギクは北米原産の多年草で、草丈は30～70センチメートル、5月～9月にかけて黄橙色のコスモスに似た花を咲かせます。

見た目はきれいな花ですが、定着してしまうと在来の野草の生育場所を奪い、周囲の環境を一変させるため、「特定外来生物による生態系等に係る被害の防止に関する法律」により栽培や販売などが原則として禁止されています。

《処分方法》 種が飛散しないよう、根から引き抜いてください。抜き取った株はビニール袋に入れて密封し、燃えるごみとして処分してください。

問合せ 町民課 ☎029-288-3111 (内線113)



お知らせ

城里町役場（代表）

☎ 029-288-3111

お知らせ

臨時福祉給付金(経済対策分)の申請はお済みですか？

臨時福祉給付金の申請を次のとおり受け付けます。なお、支給対象者(見込み)の方には4月下旬に申請書を郵送しました。

支給対象者 次の①、②の両方に該当する方が対象です。

①平成28年1月1日(基準日)において城里町に住民登録されている方

②平成28年度分の住民税が課税されない方

※次の方は支給対象外です。

・住民税において、課税者の扶養となつている場合

・生活保護の受給者である場合

支給額

1人につき、15,000円

申請方法

申請書類に必要事項を記入し、申請先まで直接持参または郵送にて提出してください。

申請書が届いていない方や紛失された方は、問い合わせ先までご連絡ください。

申請期限 7月31日(月)

※郵送の場合、当日消印有効

申請先・問合せ

福祉こども課
「臨時福祉給付金」特設窓口

☎ 029-1353-7265

新築または増改築した家屋の調査にご協力ください

固定資産税は、毎年1月1日時点で固定資産(土地、家屋、償却資産)を所有している人が、その固定資産の価格を基に算定した税額を固定資産の所在する市町村に納める税金です。

新築、増改築家屋(物置や車庫も含む)は、固定資産評価額算定のために調査が必要です。

また、取り壊した家屋は年内に取り壊したことを確認して課税台帳から抹消する必要があります。

新築、増改築、取り壊しをされた方、または年末までにこれらの予定がある方は問い合わせ先までご連絡ください。

皆さんのご協力をお願いします。

問合せ

税務課

☎ 029-288-3111

(内線122)

雇用保険制度が改正されました

雇用保険制度は、労働者の生活及び雇用の安定と就職促進などの雇用に関する総合的な機能を有する制度です。

就業促進及び雇用継続を通じた職業の安定化を図るため、今年3月31日に『雇用保険法等の一部を改正する法律』が成立しました。

改正された内容は次のとおりです。なお、今回の改正内容は、厚生労働省のホームページにも掲載されています。

改正内容

①失業等給付が拡充されます。倒産・解雇等により離職された30歳未満の方の所定給付日数の引き上げや、雇用保険料の引き下げがされます。

②お子さんが保育所に入れない場合等に限り、育児休業給付の支給期間が延長されます。

問合せ

☎ 029-1231-6221

広告

熱中症を予防しましょう！

熱中症は7月の梅雨明けから8月にかけて多発します。熱中症患者のおよそ半数が65歳以上の高齢者です。

熱中症は重症化すると命に関わる危険性もありますが、きちんと対策すれば防ぐことができます。正しい知識を身につけ、熱中症を予防しましょう。

■熱中症の予防法

○暑さを避ける

- ・扇風機やエアコンで温度調節
- ・直射日光を避ける

○体調に合わせた対策

- ・こまめな休憩、水分・塩分の補給
- ・体調の悪い日は外出をできるだけ避ける

■熱中症になったときの処置

- ・涼しい場所に避難させ、衣服を緩めて体を冷やし、水分・塩分を補給する。
- ・自力で水が飲めない、意識がない場合は、すぐに救急車を呼ぶ。

問合せ 茨城県保健予防課 健康危機管理対策室
☎ 029-301-3219



常北公民館文化サークルの会員を募集します

常北公民館において活動されている下記のサークルでは、現在会員を募集しています。サークルへ参加をご希望される方は、代表者の連絡先へ直接ご連絡ください。

サークル名	連絡先(電話番号)
陶窯倶楽部	北川 二郎(☎080-3559-1456)
なでしこダンススポーツクラブ (社交ダンス)	森谷 真智子(☎029-288-7578)
お茶一服の会(茶道)	佐藤 京子(☎090-2563-6029)
マーガレット(トールペイント)	市野澤 あつ子(☎029-288-5836)
城里光画クラブ(写真)	田上 勤(☎029-288-3359)
パレット(水彩画、油絵)	細谷 純子(☎029-288-2303)
城里楊名時太極拳クラブ	笹本 哲三(☎029-288-5420)
とんぼ玉サークル	今瀬 俊則(☎029-289-4187)
縁結同心会(よさこい)	後藤 夏子(☎029-287-2397)
着付け	小林 政子(☎070-2172-5013)
フレンド(太極拳)	横田 美恵子(☎029-288-2483)
花桐短歌会	
コール山ゆり(コーラス)	

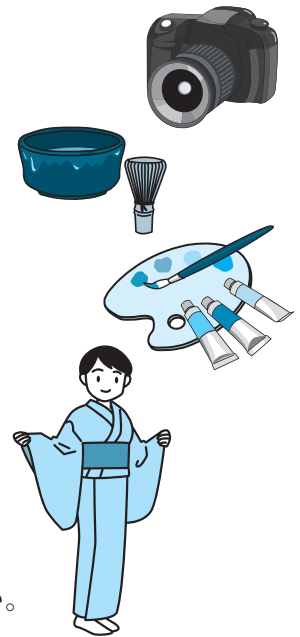

※連絡先が空欄のサークルについては、常北公民館までお問い合わせください。

問合せ 常北公民館 ☎029-288-5575

ホールの湯からのお知らせ

◇近日のイベント※入館者限定のイベントです。

- ・7月16日(日)「手づくり市」10:00～17:00
- ・7月23日(日)「ホールまつり」10:00～17:00
- ・7月30日(日) 13:00～15:00
「第10回チャリティーカラオケ発表会」

◆休館日

7月3日(月)、10日(月)、18日(火)、24日(月)、
31日(月)、8月7日(月)、17日(木)、21日(月)、
28日(月)

問合せ ホールの湯 ☎029-288-7775

第67回 “社会を明るくする運動”

～犯罪や非行を防止し、立ち直りを支える地域の子カラ～

この運動は、すべての国民が犯罪や非行の防止と罪を犯した人たちの更生について理解を深め、それぞれの立場において力を合わせ、犯罪や非行のない地域社会を築く法務省主唱の運動です。

強調月間 7月

組織 市町村を単位とする地区推進委員会が、関係機関・団体に参加を求め、推進します。

予定事業 推進委員会、広報、啓発キャンペーンなど

問合せ 福祉こども課 ☎029-353-7265

広告

水戸市立博物館・城里町による共催展

茨城鉄道 第Ⅰ期 —今も思い出の中を走ってる—

茨城鉄道は、かつて水戸市の赤塚駅と、城里町の御前山までを結んでいた鉄道です。

大正15年10月に開業し、交通の利便性が高まり沿線の通勤・通学客に大いに利用されました。また、初夏の新緑や秋の紅葉の時期には、多くの観光客が茨城鉄道を利用して御前山を訪れました。しかし、昭和40年代になると、自動車の普及により利用客が減少し、昭和46年にその歴史を閉じました。

展覧会では、思い出深い写真を通して茨城鉄道の歴史をたどります。入場料無料ですので、ぜひご来場ください。



▲石塚駅の様子(昭和43年 川松武治氏 撮影)

■開催期間 第Ⅰ期 7月4日(火)～8月31日(木)

※第Ⅱ期は、水戸市立博物館において平成30年4月からの開催を予定しています。

■会場・時間

①城里町役場 1階 町民ホール

平日：午前8時30分～午後5時15分

土曜日：午前8時30分～正午

※土曜日の午後、日曜・祝日は閉庁です。

②ホロルの湯 1階 ロビー

火曜～日曜日：午前10時～午後9時

※月曜日休館(祝日の場合はその翌日)

※8月14日(月)は開館、17日(木)は休館です。

■関連行事 親子一緒に「昭和ワールドへ行こう!!」

日時 8月12日(土)

○昭和のお楽しみ編/午前9時30分～午後0時30分 コミュニティセンター城里 1階 ロビー
バルーンアート、射的、スーパーボールすくいなど

○マンドリンコンサート編/午後2時～3時30分 コミュニティセンター城里 ホール
『茨城鉄道が走っていたころ流行していた歌』
出演：ラ・ジュネス マンドリンクラブ

■問合せ 総務課 ☎029-288-3111(内線217)

しろさとまち 通信

—城里町地域おこし協力隊— Vol.15

城里町地域おこし協力隊の連載、7月号は
村上浩一が担当します！



▲島家住宅にて
写真左：村上浩一さん、
右：後藤啓介さん

問合せ まちづくり戦略課
☎029-288-3111
(内線227)

今年度の4月に地域おこし協力隊に就任しました、村上です。もう一人の協力隊の後藤啓介さんとともに、都市交流部門で活動しています。

現在、私たちは上古内地区にある国登録有形文化財『島家住宅』を都市交流に活用することを目的に活動しています。島家住宅は、江戸時代中期(17世紀ころ)に建てられました。建築されてから長い年月が経過していることもあり、建物の外観や内観に老朽化している箇所が多くみられます。

そこで私たちは、城里町の皆さんや町外の方々に島家住宅への興味を持っていただき、建物内に入って見学できるようにしたいと考えています。

今後は、地域の皆さんと一緒に島家住宅の活用を推進するため、県内で古民家の再生に成功した4か所を取材させていただきました。再生した他の古民家は、地域住民の方が古民家を見に来ていただけるとの恵を絞っていました。

5月には島家住宅の活用を推進するため、県内で古民家の再生に成功した4か所を取材させていただきました。再生した他の古民家は、地域住民の方が古民家を見に来ていただけるとの恵を絞っていました。



慢性腎臓病(CKD)を早期発見するため、 「特定健診」と「クレアチニン検査」を受診しましょう!

現代では、成人の8人に1人が慢性腎臓病と推測されています。慢性腎臓病とは、慢性的に進行する腎臓病のすべてを指し、誰もがかかる可能性のある病気です。

◆腎臓クイズで腎臓を知ろう!

腎臓は、血液中の老廃物を尿として排泄する大切な役割を持っています。そこで、腎臓に関するクイズで腎臓について知りましょう!クイズの答えはページ右下にあります。

クイズ1

腎臓に流れる血液は、1分間でどのくらいでしょうか?

- ①約200ミリリットル ②約500ミリリットル
③約1,000ミリリットル

クイズ2

腎臓の中には原尿を作る糸球体がありますが、1つの腎臓にはいくつの糸球体があるのでしょうか?

- ①約1,000個 ②約1万個
③約100万個

☆ヒント…腎臓にはたくさんの血液が流れます。糸球体は壊れてしまうと再生することができません。

◆健診結果でわかるあなたの腎機能

①尿たんぱくの検査結果

たんぱく尿(+以上)の方は、
必ず医療機関で受診してください。

通常、尿中に排泄されるたんぱく質の量はごくわずかです。たんぱく質が尿中に大量に含まれていて陽性(+)の場合、糸球体や尿細管に障害がある可能性があります。

②血清クレアチニン値の検査結果

血清クレアチニン検査値の基準値		
	男性[mg/dl]	女性[mg/dl]
基準値	0.6~1.2	0.4~0.9

血液中のクレアチニン値が基準値より高い場合は腎機能低下が示唆され、低い場合は筋肉に関する異常が示唆されます。

※クレアチニン検査は、eGFR値が50以下になるまでは上昇しないため、クレアチニン値を用いて軽度の腎機能障害の判定は難しい点があります。

③eGFR(推算糸球体ろ過量)値

eGFR値が50未満の方は、
必ず医療機関で受診してください。

eGFR値が50であれば、腎臓は50%しか働いていないことを示します。

eGFRは、血清クレアチニン値、年齢、性別により算出されます。健診結果票に記載がない場合は、クレアチニン値から算出することができます。

詳細は、『日本慢性腎臓病対策協議会』のホームページをご覧ください。

◎クレアチニン検査は「城里町国保加入者の特定健診」の検査項目に含まれています。また、クレアチニン検査が検査項目に含まれない方でも、健診会場にて別途210円で検査を受けることができます。

◆腎機能低下の進行を防ぐために

- 上記の①~③で異常がある場合は、早めに医療機関で受診をしましょう。
- 食生活では、塩分やたんぱく質を摂取しすぎないようにし、腎臓への負担を減らしましょう。

**自覚症状が出にくい慢性腎臓病を早期に発見するために、
特定健診等を受診しましょう!**

クイズの答え：どちらも③が正解です。

問合せ 健康保険課 健康増進グループ(常北保健福祉センター内) ☎029-240-6550

町指定文化財(天然記念物)

おがち
「小勝のかや」

指定年月日/平成元年三月一五日
所在地/城里町小勝 管理・所有者/個人



▲県道から望む小勝のかや

カヤは、東北地方南部から鹿児島県屋久島にかけての山地に広く分布する、イチイ科カヤ属の常緑針葉樹です。雌雄異株で、花期は四〜五月、実は翌年の秋に熟し食用や漢方薬、さらには相撲の土俵の鎮め物として洗米や昆布などと共に用いられています。

材質は緻密で光沢があり、耐久性に優れ、加工しやすいため、最高級の基盤や将棋盤、浴室用具などに使用されます。

町指定文化財の「小勝のかや」



▲年月を物語る巨大な幹

は、県道五一号線沿いの老人ホーム敷地内に生育する、幹回り五・六五メートル、樹高約二〇メートルの巨樹です。樹勢は旺盛で、青々とした枝葉を大空に広げ、樹下には紡錘形の堅果を大量に落下させています。

樹齢はおよそ三〇〇年とされていますので、江戸時代以降の世の中の変化と人々の営みを黙々と見守り続けてきたのでしょう。戦前には、水戸二連隊が行軍する際の目印であり、樹下は兵士の休憩の場所であったとも伝えられています。

解説文/町文化財保護審議会長小山映一
問合せ 教育委員会事務局
☎029-1288-3135

俳句

直しても又首傾げ水中花
鯉淵 寿美恵
那須高原方縁を行くポニー馬車
綿引 英子
厚切りの鰹のたたき家族膳
森 静江
紫陽花はまだ淡き色夫忌日
今瀬 多代美
縫ひ上げて孫のはんてん夏祭
仲田 まちゑ
北国や林檎の花の真つ盛り
飯村 昭子

この街の風と育ちて夏帽子
竹内 幸子
ロケットの如く噴水ふき上がり
瀬谷 博子
学会の大藤棚やデイ昼餉
岩下 金司
日の道や葵かたむく峡の空
田口 勝元
吹流し三代の御代を生きし我
寺門 孝子

川柳

茨城の知名度アップが大相撲
富田 多蔵
いつからかよいいしょの掛け声
癖になる
車田 綾子
これからは茨城なまりいんじやね
飯村 孝一
みどりなる城里の山よそナンバー
川原 清
お年寄り病院ロビーはいこいの場
栗林 一郎

文芸しろさと

短歌

はらはらと桜花舞散る下に
もと
るて夫の一生を想い出せり
大森 久子
高根山万朶の桜咲き満ちて
ばんだ
花の吹雪は霊山を鎮むる
青柳 京子
雪降りて一日炬燵に籠る吾
こも
テレビに見入る歌謡曲など
所 美恵子
枯草の庭の黄の花水仙に友
をいたみし心なごめり
山形 式妙

家族みな平穩無事の有がたし
これが母へのプレゼントかな
杉山 みちこ
朱印帳に心鎮めて書き印す
大日如来の文字黒々と
渡辺 千紗子
苛立ちて毒舌止まぬ人のあり
老いてもわれはかくはなるまじ
枝 不美
鉢植の白百合の花母の日に五
そじ
十路越えたる息子等よりとどく
島 愛子
八十路すぎ短歌やりたく来て
見ればみんな知人で心安らぐ
信田 育子
はなれ住む女孫の事を思う日
々教員生活なれたらどうか
坪井 きよ子



髪切って「若くなったね」と美容師のことばに帰路の足どり軽し
萩谷 登喜子
岩走る竜頭の滝に際やかに
いわばし
三ツ葉つつじは傾きて咲く
富田 佐智子
ネモフィラは丘一面を埋め尽くす
圧巻引き込む親子の笑顔
菌部 光子
天高く運動会の花火の音晴
れの踊りに心も騒ぐ
富田 欽子



よくよむ
☎029-289-4946
HPがリニューアルしました！



スマホ用QRコード



携帯用QRコード



PC <https://www.lib100.nexs-service.jp/shirosato>

第63回 青少年読書感想文 全国コンクール 課題図書のご案内

カレンダー 7・8月

日	月	火	水	木	金	土
						7/1
2	3	4	5	6	7	8
9	10	11	12	13	14	15
16	17	18	19	20	21	22
23	24	25	26	27	28	29
30	31	8/1	2	3	4	5
6	7	8	9	10	11	12
13	14	15	16	17	18	19
20	21	22	23	24	25	26
27	28	29	30	31		

火～金 10:00～18:00
土・日・祝 10:00～17:00
■休館日
○おはなし会 11:00から

- ◆小学校低学年
 - ・ばあばは、だいじょうぶ (楠童子 作 / いしいつとむ 絵)
 - ・なにがあってもずっといっしょ (くさのたき 作 / つじむら あゆこ 絵)
 - ・アランの歯は、でっかいぞこわーいぞ (ジャーヴィス 作 / 青山南 訳)
 - ・すばこ (キム・ファン 文 / イ・スンウォン 絵)
- ◆小学校中学年
 - ・くろねこのどん (岡野かおる子 作 / 上路ナオ子 絵)
 - ・空にむかつてともだち宣言 (茂木ちあき 作 / ゆーちみ えこ 絵)
 - ・耳の聞こえないメジャーリガー ウイリアム・ホイ (ナンシー・チャーニン 文 / ジェズ・ツヤ 絵 / 齊藤洋 訳)

- ◆中学校
 - ・円周率の謎を追う 江戸の天才数学者・関孝和の挑戦 (鳴海風 作 / 伊野孝行 画)
 - ・ホイッパール・ウィル川の伝説 (キャシー・アッペルト 著 / アリスン・マギー 著 / 吉井知代子 訳)
 - ・月はぼくらの宇宙港 (佐伯和人 作)
- ◆小学校高学年
 - ・干したから… (森枝卓士 写真・文)
 - ・チキン！ (いとうみく 作 / こがしわかおり 絵)
 - ・ぼくたちのリアル (戸森しるこ 作 / 佐藤真紀子 絵)
 - ・霧のなかの白い犬 (アン・ブース 著 / 杉田七重 訳 / 橋賢亀 絵)
 - ・転んでも、大丈夫 ぼくが義足を作る理由 (臼井二美男 著)

ミニミニ上映会のお知らせ

夏季休業中(7月22日～8月31日)、郷土資料館において『ミニミニ上映会』を次のとおり開催します。

期 日 毎週水曜・金曜日、8月26日(土)、27日(土)
※8月11日(金)は休館のためお休み

時 間 午後1時30分～午後3時
※上映内容は日替わりです。

◆課題図書の貸出について◆

多くの方が利用できるように8月31日までは、次のとおり利用を制限します。ご協力をお願いします。

★貸出期間は1週間
★1度に予約・貸し出しできるのは1人1冊まで



- ◆高校生
 - ・フラダン (古内一 絵 作)
 - ・ストロベリーライフ (萩原浩 著)
- ・犬が来る病院 命に向き合う子どもたちがおしえてくれたこと (大塚敦子 著)

◆森と湖に親しむ旬間
『飯田ダム見学会』
日 時 7月30日(日)
午前10時～午後3時
※小雨決行

場 所 飯田ダム管理事務所
(笠間市飯田字梨木平1125-112)
内 容 ダム監査廊、船庫の一般公開、ダムに関するパネル展示、クイズラリー、記念品配布など

問合せ 茨城県水戸土木事務所
☎029-1225-14515

●那珂市
『ながひまわりフェスティバル』
日 時 8月26日(土)
午前10時から
※花火大会は、午後7時から

場 所 那珂総合公園
(那珂市戸崎428-12)
問合せ なかひまわりフェスティバル実行委員会
☎029-1298-0234

●水戸市
『水戸黄門まつり』
日 時 8月4日(金)～6日(日)
場 所 水戸市内各所

問合せ 水戸観光コンベンション協会
☎029-1224-10441

7～8月のイベント情報
(県央地域)

～おでかけください～

Happy Birthday!

1才

になりました

7月生まれの
1才は11人



まどか
加藤木 円華ちゃん(石塚)
父・良太さん 母・優菜美さん



我が家の姫の円華ちゃん♡たくさん
の人達に愛されて大きくなってね。

しゅんた
君嶋 隼汰くん(下环)
父・直哉さん 母・千明さん



いつも元気いっぱいの子汰。これ
からも、すくすくそだってね♪

まさや
綿引 雅哉くん(上入野)
父・幸伸さん 母・真紀さん



すくすく元気に大きくなーれ!!

るみな
石井 琉未奈ちゃん(北方)
父・達也さん 母・麻理さん



とても活発で元気な子です。笑
顔の様に優しい子に育ててね♡

金婚を迎える方へ 金婚式開催のお知らせ

平成29年度金婚式の申し込みを次のとおり受け付けます。

金婚式期日 9月18日(月・祝)

※敬老会式典とあわせて行います。

対象 昭和43年3月31日以前に、婚姻届を提出
されたご夫婦

提出書類 戸籍抄本

申込期限 7月31日(月)

申込先 長寿応援課(役場本庁舎)、桂支所、七会支所

問合せ 長寿応援課 ☎029-353-7125



かいり
関根 海里くん(石塚)
父・竜也さん 母・真由美さん



イタズラ大好きやんちゃな海ち
ゃん♡元気いっぱい育ててね♡

町観光協会提供

町内のイベント情報

しろさと七夕まつり2017

(会場：旧石塚駅前通り)

7月21日(金) 16:00~21:00

7月22日(土) 14:00~21:30

※旧石塚駅前通りが歩行者天国になります。

問合せ しろさと七夕まつり実行委員会事務局
(城里町商工会内) ☎029-289-2132

しろさとふるさとまつり

(会場：大桂公園運動広場)

8月11日(金・祝) (予備日:12日(土))

各種イベント 18:00~

盆踊り大会 18:40~

よさこい大会 19:30~

花火大会 20:30~

※イベントの進行状況等により、
変更になることがあります。

問合せ 城里町観光協会(まちづくり戦略課内)
☎029-288-3111(内線224)



城里町 Facebook 「城里ふるさとだより」

<https://www.facebook.com/town.shirosato>

町の情報を随時更新しています。



ホロルの湯 城里町民特別優待券について

この券は、自治会加入世帯に配付しています。住みよい地域社会を
つくるため、自治会の加入促進にご協力をお願いいたします。
※無効の印が押印してある券はお使いいただけません。

