



## 小学生が田植え体験 沢山小学校

(関連記事は5頁に記載)

### Contents

|                         |    |
|-------------------------|----|
| 財政状況(平成24年3月31日現在)..... | 2  |
| 城里町消防団組織の再編について.....    | 4  |
| まちのわだい.....             | 5  |
| お知らせ.....               | 6  |
| 特定健康診査・特定保健指導とは?.....   | 8  |
| 医療福祉(マル福、マル特)制度について..   | 9  |
| 住民基本台帳閲覧状況について.....     | 10 |
| はるその常北高校.....           | 11 |
| 文芸しろさと.....             | 12 |
| 桂図書館資料館だより&今月の相談.....   | 13 |
| 1才になりました.....           | 14 |

# せします

町では、町民の皆さんからお預かりした税金がどのように使われているか等の予算の執行状況をお知らせするため、年2回、「財政状況の公表」を行っています。  
今回は、平成24年3月31日現在の予算の執行状況をお知らせします。

**歳出** 支出額 81億6,243万5千円  
一般会計

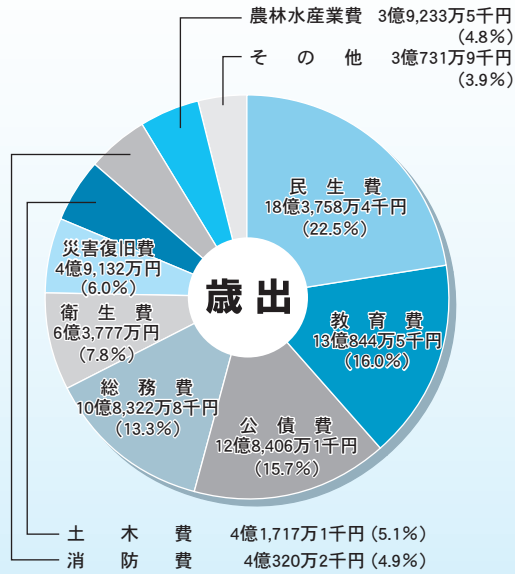

## ◆一般会計歳出状況◆

| 科目          | 予算額                  | 支出額                 |
|-------------|----------------------|---------------------|
| 民生費         | 22億3,382万4千円         | 18億3,758万4千円        |
| 教育費         | 19億2,952万2千円         | 13億844万5千円          |
| 公債費         | 14億3,074万3千円         | 12億8,406万1千円        |
| 総務費         | 16億2,262万8千円         | 10億8,322万8千円        |
| 衛生費         | 8億2,361万3千円          | 6億3,777万円           |
| 災害復旧費       | 10億8,599万6千円         | 4億9,132万円           |
| 土木費         | 7億6,506万4千円          | 4億1,717万1千円         |
| 消防費         | 4億3,755万5千円          | 4億320万2千円           |
| 農林水産業費      | 4億5,395万円            | 3億9,233万5千円         |
| その他         | 3億4,676万8千円          | 3億731万9千円           |
| <b>歳出合計</b> | <b>111億2,966万3千円</b> | <b>81億6,243万5千円</b> |

| 民生費                   | 教育費                  | 公債費                 | 総務費                   | 衛生費                  |
|-----------------------|----------------------|---------------------|-----------------------|----------------------|
| 高齢者や障害者の福祉、子育て支援などの費用 | 小中学校や公民館、図書館の運営などの費用 | 町の借金の返済金            | 役場の庁舎管理や広報紙発行、選挙などの費用 | ごみ処理等の環境対策や各種健診などの費用 |
| 災害復旧費                 | 土木費                  | 消防費                 | 農林水産業費                | その他                  |
| 災害時の復旧事業にかかる費用        | 町道や公園の整備や緑化対策にかかる費用  | 消防団の運営や防災施設の整備などの費用 | 農業の振興や土地改良などの費用       | 議会費や商工費など            |

## ◆公営企業会計◆

| 水道事業会計 | 予算額         | 執行済額        |
|--------|-------------|-------------|
| 水道事業収益 | 6億5,179万円   | 6億3,663万3千円 |
| 水道事業費用 | 6億5,179万円   | 5億3,977万5千円 |
| 資本的収入  | 2億3,092万6千円 | 1億7,259万5千円 |
| 資本的支出  | 4億6,194万7千円 | 3億7,403万1千円 |

## ■地方債及び一時借入金■

|               |               |
|---------------|---------------|
| 地方債現在高        | 238億5,529万9千円 |
| うち一般会計分地方債現在高 | 111億2,281万9千円 |
| 一時借入金現在高      | 0円            |

## ●主な町の財産●

| 基金   | 金額           |            |
|------|--------------|------------|
| 基金   | 33億8,836万3千円 |            |
| 行政財産 | 土地           | 804,629㎡   |
|      | うち借用         | 439,158㎡   |
|      | 建物           | 118,797㎡   |
| 普通財産 | 山林           | 2,216,316㎡ |
|      | 土地           | 141,735㎡   |
|      | 建物           | 173㎡       |

問合せ 企画財政課  
☎029-288-3111 (内線233)

# 財政状況をお知らせ

## ◆一般会計歳入状況◆

| 科目          | 予算額                  | 収入額               |
|-------------|----------------------|-------------------|
| 地方交付税       | 49億7,943万2千円         | 53億3,268万2千円      |
| 町税          | 20億378万2千円           | 19億8,243万7千円      |
| 国庫支出金       | 10億9,536万1千円         | 5億7,530万2千円       |
| 町債          | 9億8,421万2千円          | 4億251万8千円         |
| 県支出金        | 5億9,441万5千円          | 2億5,017万7千円       |
| 地方譲与税       | 1億5,259万9千円          | 1億6,031万1千円       |
| 地方消費税交付金    | 1億6,626万6千円          | 1億5,911万8千円       |
| 使用料及び手数料    | 1億1,645万7千円          | 9,655万円           |
| 分担金及び負担金    | 8,044万7千円            | 7,112万4千円         |
| その他         | 9億5,669万2千円          | 4億7,089万円         |
| <b>歳入合計</b> | <b>111億2,966万3千円</b> | <b>95億110万9千円</b> |

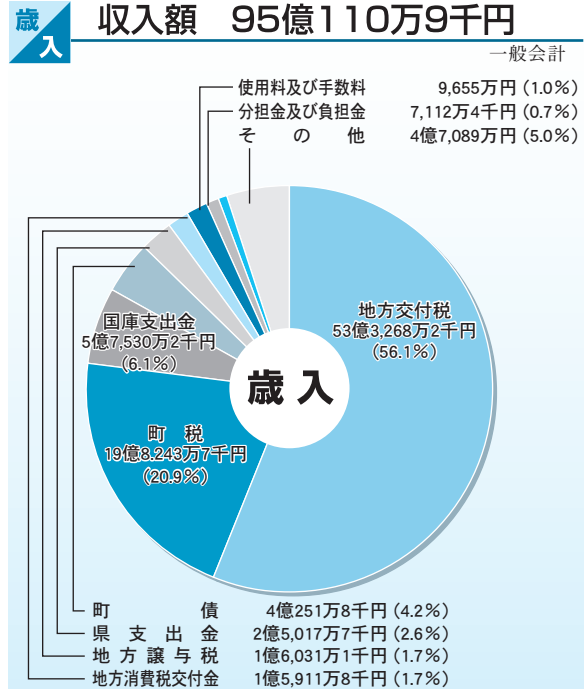

## 町民1人当たりの状況

|                       |            |
|-----------------------|------------|
| 町民1人が納めた町税            | 9万4,003円   |
| 町民1人に使われた予算<br>(一般会計) | 38万7,047円  |
| 町民1人当たり基金残高           | 16万670円    |
| 町民1人当たり地方債現在高         | 113万1,173円 |

## 1世帯当たりの状況

|                      |            |
|----------------------|------------|
| 1世帯が納めた町税            | 27万5,721円  |
| 1世帯に使われた予算<br>(一般会計) | 113万5,248円 |

●人口 21,089人  
●世帯数 7,190世帯(平成24年3月31日現在)  
※町税は収入額÷人口・世帯数

## ◆特別会計◆

| 会計名                  | 予算額          | 収入額          | 支出額          |
|----------------------|--------------|--------------|--------------|
| 国民健康保険特別会計(事業勘定)     | 24億6,443万9千円 | 20億9,813万6千円 | 21億9,498万9千円 |
| 国民健康保険特別会計(施設勘定)     | 2億4,927万5千円  | 2億931万6千円    | 2億2,862万1千円  |
| 後期高齢者医療特別会計          | 2億283万円      | 1億6,874万9千円  | 1億6,792万5千円  |
| 介護保険特別会計(保険事業勘定)     | 15億9,229万1千円 | 14億4,180万円   | 14億4,690万5千円 |
| 介護保険特別会計(介護サービス事業勘定) | 414万5千円      | 401万4千円      | 208万1千円      |
| 公共下水道事業特別会計          | 11億8,898万6千円 | 5億2,312万1千円  | 6億8,556万4千円  |
| 農業集落排水事業特別会計         | 6億3,225万5千円  | 2億6,640万6千円  | 3億4,757万5千円  |

# 城里町消防団組織の再編について

城里町では、社会情勢の変化とともに新入団員が減少し、地域によっては消防団組織が成り立たなくなることが懸念されるため、城里町消防団組織等検討委員会を設置し、消防団組織体制について検討を重ねてきました。

その結果、災害の発生に対し迅速かつ的確に対応できるよう見直しを行い、平成20年から常北、桂、七会支団の支団制消防団(3支団27分団22部)として活動してきましたが、本年度から1町1消防団(17分団45部)の体制になりました。

## ◆◆◆◆ 城里町消防団系統図(平成24年4月1日施行) ◆◆◆◆



### ◇ 沿革 ◇

- 平成17年2月  
町村合併により城里町連合消防団(城里町常北消防団、城里町桂消防団、城里町七会消防団)発足。
- 平成20年4月  
組織改正により、城里町消防団として統一。従来の各消防団を踏襲する形で支団制(常北支団、桂支団、七会支団)となる。
- 平成24年4月  
組織改正により支団制を廃止。1町1消防団とし、城里町消防団員を統括する組織体制となる。

問合せ 総務課  
 消防・防災グループ  
 ☎029 - 288 - 3111  
 (内線223)

4/8

第8回城里町長杯少年軟式野球大会

第8回城里町長杯少年軟式野球大会が行われました。大会には石塚ビックス、桂コンドルズ、城里キッズファイターズなど40チームが参加。各チーム懸命なプレーが繰り広げられました。



【試合結果】

優勝 上中妻ニューフレンズ(水戸市)  
準優勝 勝田野球スポーツ少年団(ひたちなか市)  
第3位 太田ベアーズ(常陸太田市)

4/28-29

城北地方中学バスケットボール大会  
常北中学校体育館・七会中学校体育館

第26回城北地方中学バスケットボール大会(城北ライオンズクラブ、町教育委員会主催)が開催され、男子の部、女子の部ともに近隣の中学校から12チームが参加しました。結果は、女子の部で桂中が優勝、また七会中が第3位の好成績を収めました。



▲桂中学校



▲七会中学校

【試合結果】

◆男子の部

優勝 笠間中  
準優勝 梅香中  
第3位 小川南中

◆女子の部

優勝 桂中  
準優勝 岩瀬西中  
第3位 七会中

4/21

グルメ屋台が大盛況！

城里町総合野外活動センターふれあいの里のオープン30周年を記念したイベントが開催されました。

このイベントの目玉となったのは、グルメ屋台村。会場を囲むように設置されたテントには、昨年行われたカレーレシピコンテスト(町商工会青年部主催)で優勝したカレー鍋など町内外のご当地グルメが並びました。

会場は、ご当地グルメを求める人であふれ、人気の品は販売開始から1時間ほどで完売する盛況ぶりでした。



◀ステージは、お笑いライブで盛り上がりました。

5/17

田んぼの感触に大興奮

沢山小学校

沢山小学校の5、6年生が、地元農家の方に手ほどきを受けながら、田植えを体験しました。

田植えを経験したことがある児童はおよそ2割。ほとんどの児童は田んぼに入るのも初めてで、泥に足を取られてなかなか思うように動けない様子でした。時間が経つごとにコツをつかんだ様子で、感想を聞くと「楽しかった」「上手に植えられたよ」と笑顔で答えてくれました。

今回、植えた苗の品種はコシヒカリだそうです。

秋の収穫が楽しみです。



5/12

宇宙をもっと身近に感じて

ふれあいの里 天文台

ウィークエンドスクール「星空観察会」(教育委員会主催)が開催され、34人が参加しました。

はじめに、5月21日に城里町で観測することができる『金環日食』について、講師の横田寿郎先生からそのしくみや正しい観測の仕方を学びました。

その後、天文同好会のボランティアの方から説明を受けながら天体望遠鏡を使って火星と土星を観測。当日は天気が良く、観測に適した条件だったため、参加した子どもたちは「土星の輪ははっきり見えたよ!」とうれしそうに話していました。



▲お目当てのグルメを求めて長〜い行列ができました。

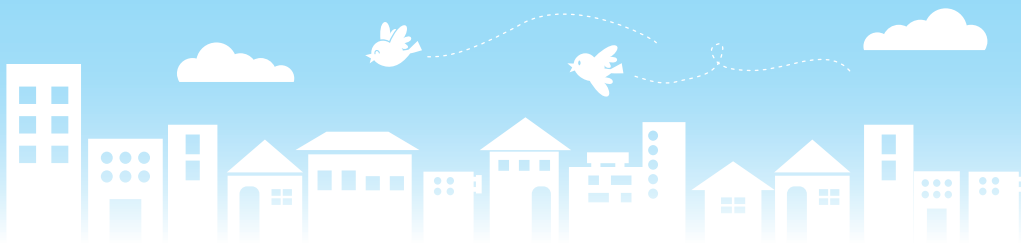

# お知らせ

INFORMATION

城里町役場

☎029-288-3111(代表)

## お知らせ

町民課、税務課  
土曜窓口業務休止のお知らせ

システム入れ替えのため、次の期日の窓口業務を休止とします。

期日 7月7日(土)

### 問合せ

町民課 (内線112)

税務課 (内線120)

☎029-288-3111

### はかりの定期検査を実施します

次の日程で定期検査を実施します。はかりを使用している事業者の方は最寄りの会場で受検してください。

#### 検査日・場所

○常北地区／「石塚地区」6月21日(木)、「石塚以外の地区」6月25日(月)／コミュニティセンター・城里 ロビー  
○桂地区／6月26日(火)／桂支所

○七会地区／6月27日(水)／七会支所

時間 午前10時30分～正午、午後1時～午後3時

#### 検査対象となる計量器

ア. 各種商店(露店、行商を含む)

で商取引に使用するはかり

イ. 薬局、病院の調剤用はかり

ウ. 農産物、出荷のために使用するはかり(米の庭先取引用も対象となります)

エ. 事業所の受入、出荷の取引用はかり、内容量および品質表示のために使用するはかり

オ. 運送(宅配便)会社の小荷物の運賃算出に使用するはかり

カ. 貴金属商、つり堀等で使用するはかり

キ. 保健所、病院、学校、幼稚園、保育所で健康診断や身体検査に使用するはかり

ク. 法令等により、公共機関への報告または、統計などを目的として使用するはかり

定期検査が免除されるはかり

①新規に購入したはかり

②計量士による検査(代検査を受けたはかり)

※家庭用計量器は、取引・証明に使用できないため、検査の対象にはなりません。

#### 持参するもの

①印鑑

②手数料(1台あたり520円～3,000円位)

## 児童手当現況届の提出について

児童手当を受けている方は、毎年6月に「現況届」を提出しなければなりません。

現況届は、毎年6月1日における状況を把握し、児童手当を引き続き受ける要件があるかどうかを確認するためのものです。現況届の提出がないと6月分以降の手当が受けられなくなりますのでご注意ください。

#### 現況届に添付するもの

- ・健康保険被保険者証の写し(請求者のもの)
- ・その他、必要に応じて提出する書類があります。(平成24年1月1日時点で城里町に住民登録をしていなかった方は所得課税証明書、養育している児童と別居している場合は別居監護申立書と児童の属する世帯全員の住民票など)

#### 提出期限 6月29日(金)

※現在、児童手当を受給されている方には、個別に現況届の用紙を送付しますので、必要事項を記入、押印し、必要書類と併せて健康福祉課へ提出してください。

#### 問合せ 健康福祉課(常北保健福祉センター内)

☎029-240-6550

希望される方は左記へご連絡ください。

#### 問合せ 産業振興課

商工・観光G(内線381)

☎029-288-3111

茨城県計量検定所 検査課

☎029-221-2763

## お知らせ

### 第5回いばらき看護職合同 進学・就職説明会

茨城県看護協会では「第5回  
いばらき看護職合同進学・就職  
説明会」を開催します。

日時 6月30日(土)

午後0時30分～午後4時

場所 茨城県看護協会

(水戸市緑町3-5-35)

対象 高校生、看護職を目指

す方、看護学生、看護職員

内容 求人情報提供、看護職

進学相談、茨城県ナースセン

ター登録・就職相談、茨城県

理学療法士会等進学相談

※参加無料。予約不要。

問合せ 公益社団法人 茨城

県看護協会・茨城県ナース

センター

☎029・2221・6900

### ホロルの湯10周年 記念イベント

城里町健康増進施設ホロルの  
湯が6月29日でオープンから10  
周年を迎えます。

その記念として、6月は様々

な企画が用意されていますので、

この機会にぜひご来館ください。

内容

○6月1日(金)～6月29日(金)

お得な特別回数券を販売

○6月19日(火)～6月29日(金)

入場料 平日 大人400円

(会員は無料)

○6月29日(金)午前10時から

お楽しみ無料抽選会(先着4

00名、入場者全員に粗品プ

レゼント

※詳しくは、ホームページ(http

://www.hororunoyu.jp)を

ご覧ください。

問合せ 城里町健康増進施設

ホロルの湯

☎029・288・7775

### 茨城空港「茨城～那覇線」が 7月1日から就航!

茨城空港では、7月1日(日)

から9月30日(日)の期間、「茨

城～那覇線」が季節定期便とし

て1日1往復就航されます。

ぜひ、この機会に茨城空港を

ご利用ください。

運航ダイヤ(茨城～那覇線)

○茨城～那覇(午後0時45分発、

午後3時50分着)

○那覇～茨城(午前9時30分発、

午後0時5分着)

※なお、茨城～神戸線、茨城～

札幌(新千歳)線は毎日2往復

就航しています。

※運航ダイヤ、料金等について

は航空会社(スカイマーク ☎

50・3116・7370)

または茨城空港ホームページ

(http://www.ibaraki-airpo

rt.net)等でご確認ください。

問合せ 茨城県空港対策課

☎029・301・2761

### おでかけください!

●青山花しょうぶ園

青山花しょうぶ園では今年も

園内を無料で開放します。

解放期間 6月1日(金)から

30日(土)まで

※花の見ごろは6月中旬～下旬

頃(気候により開花時期が異

なります。)

場所 青山花しょうぶ園

(城里町下青山1346)

問合せ 城里町観光協会

(産業振興課内)

☎029・288・3111

(内線381)

●第38回水戸のあじさいまつり

期間 6月中旬～7月上旬

場所 保和苑及び周辺史跡

問合せ 水戸市観光課

☎029・232・9189

広告



# 特定健康診査・特定保健指導とは？ (40歳から74歳までの方が対象です)

**A**：腹囲 男性 $\geq$ 85cm  
女性 $\geq$ 90cm

**B**：左記以外で  
BMI $\geq$ 25

特定健康診査

判定・結果通知  
情報提供

特定保健指導

**[追加リスク]**

- ①高血糖：空腹時血糖 $\geq$ 100mg/dlまたはHbA1c $\geq$ 5.2%
- ②脂質異常：中性脂肪 $\geq$ 150mg/dlまたはHDLコレステロール $<$ 40mg/dl
- ③高血圧：収縮期血圧 $\geq$ 130mmHgまたは拡張期血圧 $\geq$ 85mmHg

**A+**追加リスク①～③のうち2つ以上該当または1つ該当で喫煙歴あり  
**B+**追加リスク①～③のうち3つ該当または2つ該当で喫煙歴あり

**A+**追加リスク①～③のうち1つ該当で喫煙歴なし  
**B+**追加リスク①～③のうち1つ該当または2つ該当で喫煙歴なし

**積極的支援**

健診判定の改善に向けて実践できる目標を選択、継続的に実行できるように支援する

**動機づけ支援**

生活習慣の改善点に基づき、目標を設定し行動できるように支援する



※「情報提供」とは受診者全員に生活習慣予防のための情報を提供することをいいます。  
※糖尿病、脂質異常症、高血圧症ですでに服薬中の方は特定保健指導の対象にはなりません。  
※65歳から74歳までの方については、積極的支援の対象となった場合でも動機づけ支援とします。

城里町国民健康保険では、特定健康診査により“積極的支援”“動機づけ支援”が必要と判断された方と情報提供者に対し、次のようなサポートをしています。

**積極的支援**  
(40～64歳)

**動機づけ支援**  
(40～74歳)

**情報提供**  
(40～74歳)

**特定保健指導**

生活習慣を改善するために専門家から継続的なサポートを受けます。

**ヘルスサポート教室**

生活習慣病予防について学びます。

**100キロカロリー教室** ※参加無料  
**500キロカロリー教室** ※材料費参加者負担  
対象／参加希望者全員

**ストレッチ体操教室**  
※血液検査代1,000円参加者負担  
対象／参加希望者30人

**水中体操教室** ※入場料参加者負担  
対象／参加希望者20人

**禁煙教室** ※参加無料  
対象／参加希望者全員

積極的支援、動機づけ支援の対象者は6か月後に改善状況をチェックします。

問合せ 保険課 ☎029 - 288 - 3111 (内線372)



# 医療福祉(マル福、マル特)制度について

## ■医療福祉(マル福、マル特)制度とは？

医療保険を使って病院などにかかった場合の一部負担金（保険が適用されない健康診断、予防接種、薬の容器代、差額ベッド代等は対象外）を助成する制度です。

## ■対象となる方は？

次の条件に該当する方が対象となります。まだ申請が済んでいない方は保険課窓口で手続きが必要です。

| マル福等の種類                                  |                  | 対 象 者  |
|--|------------------|--|
| <b>マ ル 福</b><br>※茨城県内各市町村で実施<br>(所得制限あり) | 妊 産 婦            | ・母子手帳の交付を受けた妊産婦  |
|  | 小 児              | ・0歳から小学3年生までの小児  |
|  | 重 度 心 身<br>障 害 者 | ・身体障害者手帳1級・2級及び3級(内部障害)の方<br>・療育手帳の判定が㊤・Aの方<br>・障害年金1級に該当する方<br>・特別児童扶養手当1級の方等<br>※65歳以上の方は長寿医療制度(後期高齢者医療制度)の被保険者が対象となります。 |
|  | 母子家庭・<br>父子家庭    | ・18歳未満の子を監護する母子家庭の母または父子家庭の父とその子   |
| <b>マ ル 特</b><br>※城里町独自で実施<br>(所得制限なし)    | 特例児童・<br>特例小児    | ・小学4年生から中学校卒業までの児童生徒<br>・小学3年生までで所得制限によりマル福制度を受けていない小児   |

●申請の際には、印鑑、健康保険証、所得課税証明書(※)をご持参ください。

※転入等により城里町以外の市町村に所得の申告をされている方はその市町村の所得課税証明書

●障害者のマル福を申請する場合は、障害の程度が確認できる書類(障害年金証書、身体障害者手帳等)を窓口で提示してください。

## ～ マル福(重度心身障害者、母子家庭・父子家庭)を受給されている方へ～ 医療福祉費受給者証(マル福)の更新について

平成24年7月1日から医療福祉費受給者証が新しくなりますので、次の方法により更新の手続きをしてください。

**日 時** 6月27日(水)～29日(金) 午前9時～午後5時

**場 所** 保険課(常北保健福祉センター内)、桂支所、七会支所

### 持参するもの

- (1) 健康保険証
- (2) 印鑑
- (3) 更新通知書
- (4) 受給資格を確認する証明書類

#### ○重度心身障害者の方

身体障害者手帳、療育手帳、障害年金1級証書等

#### ○母子家庭・父子家庭の方

児童扶養手当証書等

#### (5) その他

- ・平成24年1月1日以降、城里町に転入された方は、前住所地(平成24年1月1日現在の住所地)の平成24年度所得課税証明書
- ・扶養義務者が町外在住の場合には、扶養義務者の平成24年度所得課税証明書

※すでに受給者証をお持ちの方には更新通知書(はがき)を送付します。



問合せ 保険課 ☎029 - 288 - 3111 (内線372)

# 住民基本台帳閲覧状況の公表

平成23年4月1日から平成24年3月31日までの期間に、次のとおり住民基本台帳の閲覧を許可しましたので、住民基本台帳法第11条第3項及び第11条の2第12項の規定に基づき公表します。

| 申出者氏名                             | 請求事由の概要  | 閲覧年月日                    | 対象地区                    | 件数   |
|-----------------------------------|--|--------------------------|-------------------------|------|
|                                   |  |                          | 対象者                     |      |
| (社)中央調査社<br>会長 中田 正博              | 「2011年 新聞及びウェブ利用に関する総合調査」(タイトル：暮らしと情報についてのおたずね)の対象者抽出<br>委託者：朝日新聞社マーケティング政策室 | 平成23年<br>8月10日           | 大字那珂西                   | 23件  |
|                                   |  |                          | 満15歳以上の男女               |      |
| (社)新情報センター<br>事務局長<br>平谷 伸次       | 「携帯電話の利用に関する調査」(モバイル・メディア社会の将来構想へ向けた社会学的実証研究)の対象者抽出 委託者：中央大学                 | 平成23年<br>10月20日          | 大字粟                     | 14件  |
|                                   |  |                          | 12歳～69歳の男女<br>個人        |      |
| (社)中央調査社<br>会長 中田 正博              | 「森林と生活に関する世論調査」の対象者抽出<br>委託者：内閣府大臣官房政府広報室                                    | 平成23年<br>11月1日           | 大字上古内                   | 17件  |
|                                   |  |                          | 20歳以上の男女                |      |
| (株)日本リサーチセンター<br>代表取締役社長<br>鈴木 稲博 | 「生活意識に関するアンケート調査(第49回)」の対象者抽出<br>委託者：日本銀行 情報サービス局                            | 平成23年<br>11月29日          | 大字高根台、大字徳蔵、大字那珂西        | 15件  |
|                                   |  |                          | 満20歳以上の男女               |      |
| (株)サーベイリサーチセンター<br>代表取締役<br>藤澤 士朗 | 「日本放送協会(NHK)が実施するテレビ放送に関するアンケート実施」の対象者抽出<br>委託者：日本放送協会(NHK)                  | 平成24年<br>1月11日           | 大字那珂西、大字春園              | 24件  |
|                                   |  |                          | 16歳以上の男女                |      |
| (株)日水コン<br>代表取締役社長<br>野村 喜一       | 「那珂川環境整備事業の効果を分析するためのアンケート調査」の対象者抽出<br>委託者：国土交通省常陸河川国道事務所                    | 平成24年<br>1月17日           | 城里町大字全域                 | 286件 |
|                                   |  |                          | 18歳以上の男女                |      |
| 自衛隊茨城地方協力本部<br>部長 太田 徹            | 自衛隊法第29条第1項及び自衛隊法第35条に基づく適齢者の把握  | 平成24年<br>2月15日           | 城里町大字全域                 | 144件 |
|                                   |  |                          | 平成6年4月2日～平成7年4月1日生まれの男子 |      |
| (株)日本リサーチセンター<br>代表取締役社長<br>鈴木 稲博 | 「生活意識に関するアンケート調査(第50回)」の対象者抽出<br>委託者：日本銀行 情報サービス局                            | 平成24年<br>2月28日、<br>3月22日 | 大字石塚                    | 16件  |
|                                   |  |                          | 満20歳以上の男女               |      |

問合せ 町民課 ☎029 - 288 - 3111 (内線110)

## 東京電力に損害賠償請求書 (第二次)を提出

4月26日、東京電力株式会社に福島第一原子力発電所の事故に係る賠償金(第二次分)を請求しました。

今回、賠償金請求の対象としたのは1月に行った第一次賠償請求以降、平成24年3月までの期間において新たに経費負担を要したものの(農畜産物放射濃度測定器の購入費用や放射能測定に係る人件費及び放射能に汚染されたイノシシの捕獲処分に要した費用など)およそ450万円です。

事故から一年以上が経過した現在も放射能に対する不安や農畜産物への影響が続いていることから、城里町では、空气中放射線量の簡易測定器の貸し出しを行うことも農畜産物等の放射線量測定を実施し、町のホームページ上で値を公表しています。



# はその 常北高校

## ボランティアデー

5月1日

五月晴れのもと、毎年恒例のボランティアデーが行われました。各学年それぞれのコースで城里町内の清掃作業を行いました。



1年生



2年生



3年生

## 3年生 進路活動スタート!

全員の進路実現目指して今年もがんばります

常北高校は進路指導で毎年好成绩を収めています。昨年度からはさらなる進路先開拓のために、進路希望実現に挑む生徒たちの気合いみなぎる写真入りPRチラシを各種学校や企業等にお配りしています。今年度版も完成し、いよいよ担当職員による会社訪問が始まりました。

常北高校は、一人ひとりの希望に合わせた進路実現を目指して、進学・就職ともに今年もがんばります。

### 平成23年度進路状況

平成23年度も、前年度に引き続き、進学・就職ともに希望者全員が進路を決定することができました。

大学、短大については茨城キリスト教大学に2名、県立水戸産業技術短期大学校に1名が進学しました。



3年1組



3年2組

## 生徒による朝のあいさつ運動



昨年度に引き続き、生徒による「朝のあいさつ運動」を毎週水曜日に行っています。水戸市消防本部城里出張所前に生徒会役員と各種委員会の生徒が立ち、登校する生徒たちと大きな声であいさつを交わしています。

## 平成24年度 第1回 学校公開

6月22日(金)

8:40~15:25

すべての授業を  
公開します!  
ぜひご来校ください。

問合せ 常北高校 (城里町春園1634) ☎029-288-2028 [HP] <http://www.johoku-h.ed.jp/>

「食べる楽しみ」について

日頃なにげなく行う「食べる」「飲み込む」という動作は、体を動かしたり考えたりするためのエネルギーを補給し、さらには成長に必要な栄養を補給する重要な機能です。何事もそうですが、普通に食物を咬んで食べることができなくなったり、飲み込むときにむせて苦しい思いをすると、初めてその機能の重要性が理解できます。

医療や介護の現場では、食べ物を細かくする「そしゃく機能」が低下した患者さんにはミキサーで細かくした食事を提供し、飲み込むときに食べ物が気管に入ってしまう患者さんには、チューブを鼻や口から胃に通して、栄養を直接流し込むことで問題を解決してきました。しかし、この医療は、患者さんにとってはずらぐ、時には生きる喜びを

奪ってしまうものではないかとの反省も出てきました。確かに、どんなにおいしい食べ物でも、ミキサーにかけられてはとも食べ物とは思えません。生きるか死ぬかの瀬戸際の患者さんにとっては、栄養をチューブで補給することも受け入れざるを得ませんが、生命に危険を及ぼす時期を乗り越え回復を待つ時期になると、チューブでの栄養補給は、「生きる」ではなく「生かされている」との思いが募るようになります。

ヒトは食べるために生きるのではありませんが、食べることは生きるために最低限必要な行為であることは事実です。ヒトには食べることに執着が本能として、生まれつき脳の中にプログラムされています。「楽しい」「うれしい」などの感情が、「食べる」という生きるための行動と結びつき、「おいしい」といった感情も生まれてきます。

これらのことから、寝たきりのお年寄りや脳に障害を受けた患者さんが、「口から食べ物を食べたい」と訴えることは決して不思議なことではないのです。

俳句

畦塗りのなかな味な曲りやう  
 飯田 勇一  
 子の許へ時速百キロ夏燕  
 鯉淵寿美恵  
 工事中の坂の中段夏燕  
 いそべきよ  
 たてがみの乾いてるたり花の登  
 竹内 幸子  
 雲低く垂れ夕雲雀見え隠れ  
 仲田まちゑ  
 藁屋根を見下ろしてをり鯉幟  
 森 静江

文芸しるさと

短歌

北国は哀しみ秘めて春謳ふ山  
 河は凜とみどり増しゆく  
 大森 久子  
 春立ちて雑草引けば黒土を根  
 はしたたかに掴みて離さず  
 青柳 京子  
 空腹と知ればガソリンを満たし  
 やる吾が足となる古きバイクに  
 杉山みちこ  
 震災より早や一年の過ぎ去り  
 て犠牲者のみ魂安かれと祈る  
 所 美恵子  
 彼岸へと友は旅立てりひっそり  
 と名残のさくら境内に散りあし  
 渡辺千紗子

夕焼を一人占めする窓辺なり  
 飯村 昭子  
 チューリップ花壇の中をチン  
 ドン屋 寺門 孝子  
 クロッカス明日の太陽待ちて  
 をり 今瀬多代美  
 初孫よ元気に育て鯉幟  
 袴塚よし子  
 故里は祭を待ちて日脚伸ぶ  
 一杉 常子  
 白牡丹音なき雨に咲きにけり  
 瀬谷 博子  
 母の日や卵囊抱え蜘蛛急ぐ  
 岩下 金司

徳川家の遺品の多き展示場に  
 日本史の書類うず高くあり  
 秋山 愛子  
 高校野球に宣誓をせし阿部君  
 の「素晴しかったよ」勇気をも  
 らふ 山形 式妙  
 爺ちゃんの膝にだっこの長男も  
 今日主役で田植終わらず  
 鶴田 すが  
 満開の桜愛でつつ公園でメタ  
 ボ予防に努めて歩く 藪部 光子  
 鯉のぼり大空に舞う勢いはヨ  
 チヨチ歩く初孫守る 富田 欽子  
 満開の桜花見入れば他の花に  
 抱くことなき想いわきくる 枝 不美  
 老いしなど思ひたくなし茶の  
 旧友の計報を聞きてしばらく  
 を祈る 片見 和枝

川柳

ほととぎす背戸の里山際立てる  
 田口 勝元  
 農繁期八十寿過ぎても鋤頭  
 青木新三郎  
 新入生期待の詰まるランドセル  
 富田 多蔵  
 予報士も待ちにまいった桜咲く  
 飯村 孝一  
 お詫びと訂正  
 5月号に掲載した今瀬多代美さん  
 の俳句のふりがなに誤りがありま  
 した。お詫びして訂正いたします。  
 正：ねはんにし 誤：ねはんにひ

草ひきて母子草とう名にひか  
 れ残しおきたる我はひとり居  
 川上千代子  
 夕ぐれて背戸の小庭にひそと  
 咲くシャガの花叢風立ち流る  
 島 愛子  
 潮風が育みたるや花椿長き参  
 道此度も訪へり  
 多田志保子  
 病室の窓を明ければ草むらに  
 小鳥さえずり心癒されし  
 坪井きよ子  
 竜が地に降り来てあばれたる  
 如し街も車も吹き飛ばす見ゆ  
 萩谷登喜子  
 県庁の二十五階から見放くれ  
 ば筑波はおぼろ春来たるらむ  
 富田佐智子

## 新着図書から

▼PK/伊坂幸太郎/講談社  
▼極旨!酒粕レシピ/やまはたのりこ/講談社▼ちようつがいきいきい/加門七海/岩崎書店▼おじさん凶鑑/なかむらるみ/小学館▼桜守のはなし/佐野藤右衛門/講談社▼子ども落語家りんりん亭りん吉/藤田富美恵/文研出版▼今日のごちそう/橋本紡/講談社

## カレンダー 6・7月

| 日   | 月  | 火  | 水  | 木  | 金   | 土  |
|-----|----|----|----|----|-----|----|
|     |    |    |    |    | 6/1 | 2  |
| 3   | 4  | 5  | 6  | 7  | 8   | 9  |
| 10  | 11 | 12 | 13 | 14 | 15  | 16 |
| 17  | 18 | 19 | 20 | 21 | 22  | 23 |
| 24  | 25 | 26 | 27 | 28 | 29  | 30 |
| 7/1 | 2  | 3  | 4  | 5  | 6   | 7  |
| 8   | 9  | 10 | 11 | 12 | 13  | 14 |
| 15  | 16 | 17 | 18 | 19 | 20  | 21 |
| 22  | 23 | 24 | 25 | 26 | 27  | 28 |
| 29  | 30 | 31 |    |    |     |    |

火～金 10:00～18:00  
土・日 10:00～17:00  
■休館日  
○おはなし会 11:00から  
※6月25日～7月2日  
蔵書点検のため休館

図書館の本、ビデオ、DVDなどで、ページ抜け、切り抜き、落書きなど、汚れや傷みが激しいものを見つけたときは、職員までお申し出ください。補修や買い替えにより再度利用いただけるようにしています。

## 傷ついた資料を見つけたときは

# 桂図書館・資料館 だより



☎029-289-4946

パソコン・携帯から蔵書検索・予約できます

PC <http://lib.town.shirosato.ibaraki.jp>

携帯 <http://lib.town.shirosato.ibaraki.jp/mobile/>

※モバイルサイトのアドレスが変更になりました

携帯用QRコード



こはんを抜くより、正しく食べるほうがダンゼンやせます。女子栄養大学が提唱する、伝統ある「食べ方」を基礎にした、健康的にダイエットするためのメソッドとレシピを紹介。



川端輝江 幻冬舎  
ルネッサ

## 女子栄養大学のダイエットレシピ

母は父と結婚して以来、燃えるゴミ以外のゴミを一度も出したことがない。普通の家庭だったけれど、ちよっと変わった両親。最後に息子がしたことは破壊だったか、それとも供養だったのか?



森博詞 幻冬舎

## 相田家のグッドバイ

謎めいた女の手引きで降霊の儀式に導かれた初老の男が、死者と生者が語り合う禁忌に魅入られた末に見たものは? 極めつきの現代怪異譚。『週刊朝日』連載に加筆修正して単行本化。



浅田次郎 朝日新聞出版

## 降霊会の夜

こびとの特徴や生態を写真とイラストで解説した、架空のフィードガイドブック。「平野部」「山間部」「水辺」「ヒトの近く」と大きく4つに分類し、観察方法や捕まえ方、Q&Aなどをまじえて楽しく紹介。



なばたとしたか 長崎出版

## こびと大百科

# 今月の相談コーナー 6月

| 相談内容   | 日時                                      | 場所              | 内容等  | 相談員       | 問合せ                               |
|--------|---|-----------------|--|-----------|-----------------------------------|
| 人権相談   | 6日(水)<br>10:00～15:00                    | 常北保健福祉センター      | 内容/いじめ、体罰、差別、離婚、相続、金銭貸借、借地借家、近隣トラブルなど                          | 人権擁護委員    | 健康福祉課<br>☎029-240-6550            |
| 消費生活相談 | 毎週<br>月・水・金曜日<br>9:00～16:00             | 産業振興課           | 内容/悪質商法や多重債務などの消費者トラブル<br>※事前に電話で申し込み                          | 消費生活相談員   | 産業振興課<br>☎029-288-3111<br>(内線385) |
| 教育相談   | 毎週月曜日<br>13:00～17:00                    | 常北公民館           | 内容/教育に関すること全般<br>☎029-288-2409<br>✉soudan@town.shirosato.lg.jp | 町の教育相談員   | 教育委員会事務局<br>☎029-288-3135         |
| 心配ごと相談 | 13日(水)<br>27日(水)<br>10:00～12:00         | コミュニティセンター-城里3階 | 内容/家庭内の心配ごと、交通事故、結婚、離婚、遺産相続、土地問題など                             | 町の相談員、弁護士 | 社会福祉協議会<br>☎029-288-7013          |
| 婦人相談   | 4日(月)<br>18日(月)<br>25日(月)<br>9:00～16:00 | 常北保健福祉センター      | 内容/配偶者からの暴力に関する事など<br>※事前に電話で申し込み                              | 婦人相談員     | 健康福祉課<br>☎029-240-6550            |

6月18日生まれ

父・尚典さん 母・直美さん  
**阿久津 翔也**くん(小勝)



1才あめでとう。姉弟仲良くのびのびと大きくなってほしいです。

6月17日生まれ

父・卓也さん 母・ひろみさん  
**柏 庸生**くん(増井)



「走攻守」三拍子揃った、バランスのいい男前です。夢持ってます。

6月2日生まれ

父・竜平さん 母・理和さん  
**大貫 滉太**くん(下阿野沢)



ニコニコ笑顔の滉太くん。たくましくわんぱくに育ってね。

HAPPY BIRTHDAY

なりました

1才になりました

6月生まれの1才は 11人

6月25日生まれ

父・誠さん 母・由美さん  
**石本 悠人**くん(下阿野沢)



いつも悠人に癒されてます。元気に明るく育ってね。

6月26日生まれ

父・太陽さん 母・久美さん  
**軍司 音歩**ちゃん(石塚)



これからも、元気いっぱい音歩ちゃんいてね!!

## 「桂のレッドポアロー」と「城里産米 ななかいの里」を城里町推奨ブランドに認定!



町では、平成22年3月に「城里町ブランド創出協議会（以下「協議会」と表記）」を設置し、城里町で生産される特産品のイメージアップと販路拡大をめざしています。

協議会では、優良な特産品を「城里町ブランド推奨品」として広く紹介するため、3月15日(木)に審査会を開催し、特色や品質、ブランド化による今後の波及効果などを審査しました。その結果、那珂川流域の沖積土壌で大切に育てられた赤ネギ「桂のレッドポアロー」と城里町の自然環境を最大限生かし、手間をかけて育てられた「城里産米 ななかいの里」を城里町推奨ブランドとして承認し、5月9日(水)の認定式で生産者の代表に認定証が交付されました。

城里町の豊かな自然と気候により育まれた、これらの「城里町ブランド」がこれから多くの人に愛され、定着することにより、城里町の地域イメージ向上につながることを期待されます。



### 町の人口

5月1日現在

|    | 人数      | 前月比 |
|----|---------|-----|
| 人口 | 21,038人 | -51 |
| 男  | 10,186人 | -35 |
| 女  | 10,852人 | -16 |
| 世帯 | 7,189世帯 | -1  |

### 今月の納税等

|         |       |
|---------|-------|
| 町県民税    | (1期分) |
| 国民健康保険税 | (2期分) |
| 介護保険料   | (2期分) |
| 水道使用料   | (6月分) |
| 下水道使用料  | (6月分) |
| 農集排使用料  | (6月分) |
| 住宅使用料   | (6月分) |

納期限：7月2日

納税には、簡単で便利な口座振替をご利用ください

### 城里町役場

〒311-4391

編集・総務課

東茨城郡城里町石塚1428-25

6月1日発行

☎029-288-3111 FAX 029-288-3113



ホームページで町の各種情報がご覧いただけます。

PC <http://www.town.shirosato.lg.jp/>

携帯 <http://www.town.shirosato.lg.jp/mobile.php>

