

しるさと

2月号
平成23年
2011

No.73



介護予防教室 百歳塾で
干支の置き物づくり

(桂公民館)

Contents

コンビニ納付開始と納税組合廃止について	2
城里町のハタチを紹介します!!	4
城里町ネットスーパーが始まります	6
公有財産を売却します	7
小学校再編実施準備委員会だより	8
まちのわだい	9
お知らせ	10
まごころ通信	12
はるその常北高校	13
文芸しるさと	14
桂図書館資料館&コミセンだより	15
1才になりました	16

平成23年4月から

コンビニエンスストアで町税等を納付することができます！

平成23年4月から、町税等が全国のコンビニエンスストア(以下「コンビニ」)でも納付できるようになります。コンビニでの納付は、休日や夜間を問わずいつでも納付でき、手数料はかかりません。

コンビニで納付できる税金等

①個人町県民税 ②固定資産税 ③軽自動車税 ④国民健康保険税 ⑤後期高齢者医療保険料 ⑥介護保険料

利用できるコンビニ

(50音順)

エーエム・ピーエム、エブリワン、くらしハウス、ココストア、コミュニティ・ストア、サークルK、サンクス、スーパー北海道、スリーエイト、スリーエフ、生活彩家、セイコーマート、セーブオン、セブン-イレブン、タイエー、デイリーヤマザキ、ハセガワストア、ファミリーマート、ポプラ、ミニストップ、ヤマザキデイリーストアー、ヤマザキスペシャルパートナーショップ、ローソン
※その他MMKが設置されているコンビニや売店等でもご利用になれます。

納税(納入)通知書・納付書の様式が変更になります

コンビニ納付に対応した新しい納付書は、形状等がこれまでと変わります。

○バーコードが印字された納付書になります。

○これまで1冊に綴られていた納税(納入)通知書の納付書部分が、期別ごとの1枚ずつの単票となります。紛失しないようご注意ください。

○領収書部分が納付書部分と一体となります。領収書部分は今までより小さい形状になりますので、コンビニから発行されたレシートと併せて大切に保管してください。

次のような納付書はコンビニでの納付ができませんので、これまでどおりの納付場所をご利用ください

- コンビニ納付用バーコードが印刷されていない納付書
(1枚あたりの納付金額が30万円を超えた納付書、固定資産税の前納報奨金が明記してある全期前納用の納付書、平成22年度以前に発行された納付書など)
- 納付金額を訂正した納付書
- 納期限を過ぎた納付書
- 破損・汚損などでバーコードが読み取れない納付書

問合せ 税務課 収納対策室 ☎029 - 288 - 3111(内線122)

平成23年3月末で納税組合は廃止となります

昨年7月に納税協力員を対象に実施した「納税組合に関するアンケート」をもとに納税組合のあり方について検討した結果、口座振替制度の定着、組合数の減少や自主納付の増加に加え、個人のプライバシー保護が強く求められていることなどから、平成23年3月末に納税組合は廃止することになりました。

今後、納税通知書は町から直接各納税者へ送付されます。

納税は、送付された納付書を持って以下の納付場所で納付するか、または口座振替をご利用ください。

○城里町役場(本庁舎・桂支所・七会支所)

○金融機関(常陽銀行・筑波銀行・JA水戸・中央労働金庫・ゆうちょ銀行・郵便局)

○全国のコンビニエンスストア

※納税組合員の皆さんには、長い間御協力いただきありがとうございました。

問合せ 税務課 ☎029 - 288 - 3111(内線124)

●税務課土曜窓口業務休止のお知らせ●

住民税の申告相談期間のため、下記の期日は土曜日午前中(8時30分～正午)の税務課窓口業務が休止となります。ご不便をおかけしますがよろしくお願いいたします。(※町民課窓口業務は通常どおり行います。)

期日 2月1日から3月31日までの期間中の土曜日

問合せ 税務課 ☎029 - 288 - 3111(内線120)

❖❖ 税金等の納付は便利な口座振替をご利用ください ❖❖

◆ 口座振替のできる税目等

税 務 課 ■ 町県民税 ■ 固定資産税 ■ 軽自動車税	保 険 課 ■ 国民健康保険税 ■ 後期高齢者医療保険料 ■ 介護保険料	健康福祉課 ■ 保育園保育料
下 水 道 課 ■ 農業集落排水施設使用料 ■ 公共下水道受益者負担金(桂処理区のみ) ■ 公共下水道使用料 ■ 地域下水道使用料		都市建設課 ■ 町営住宅使用料
		水 道 課 ■ 水道使用料

◆ 取扱金融機関

- ・常陽銀行 ・筑波銀行 ・JA水戸 ・JA茨城中央(下水道課の料金等は取り扱いしていません。)
- ・中央労働金庫(ろうきん) ・ゆうちょ銀行

◆ 手続きに必要なもの

- ①引き落としをする口座の通帳 ②通帳の届出印 ③引き落としをする税金・料金の納付書

◆ 手続きができる場所

- ・役場の各担当課 ・桂支所 ・七会支所 ・町内の取扱金融機関の窓口

※ゆうちょ銀行の口座から引き落としをする場合は、町内郵便局の窓口で手続きをしてください。

◆ 口座振替の注意点

- ・口座からの引き落としは、原則として申し込みをした月の翌々月分からとなります。
 - ・引き落としをした年度の翌年度の4月中旬に1年分をまとめて記載した口座振替領収済通知書を送付します。
(町県民税・固定資産税・軽自動車税・国民健康保険税・後期高齢者医療保険料・介護保険料)
- ※ただし、軽自動車税継続検査用(車検用)の口座振替領収済通知書については、振替確認後に送付します。(6月中旬予定)

問合せ 税務課 ☎029 - 288 - 3111(内線124)

町税・国保税は期限内に納めましょう

税は私たちの暮らしを支えています

町税(住民税、固定資産税、軽自動車税)は、福祉や教育、消防・救急、ごみ処理などの行政サービスを行うための貴重な自主財源です。また、国民健康保険税は、加入者が病気やけがをしたときの医療費として使われる大切な財源です。

町税等は、定められた納期限までに納税者の方が自主的に納めていただくものです。まだ納税がお済みでない方は、期限内に納めた方との公平性を失うこととなりますので、至急納税してください。

税を納めないと・・・

納税者が納期限までに納税しない状態を「滞納」といいます。滞納した場合、本来納めるべき税金のほか督促手数料(100円)と延滞金(年率14.6%)が加算されます。また、滞納したまま放置しておくことで差押え等の滞納処分を受けることになり、社会的信用を失うなど不利益を受けることとなります。

放置しないで早めに相談を!

やむを得ない事情により納期限までに納税できない場合は、早めにご相談ください。また、納付書を紛失してしまった場合はご連絡ください。

滞納は町にとっても、町税等徴収のために貴重な財源を費やすこととなりますので、期限内納税にご協力をお願いします。

相談窓口・問合せ 税務課 収納対策室 ☎029 - 288 - 3111(内線121、122)

差押実績(件)

区 分	H21年度	H22年 4~12月
預貯金	28	52
不動産	33	9
生命保険	25	26
合 計	86	87

不動産公売実績

実施日	件数	地目	売却価格
H22.10.13	1	田	500,000円
H22.12. 2	1	田	390,000円

新成人の門出を祝う城里町成人式が開催され、新成人222人が参加しました。今年度の新成人は平成2年4月2日から平成3年4月1日までに生まれた285人。会場では華やかな晴れ着を身にまとい、級友との再会を喜び姿がみられました。

新成人で構成する実行委員会が企画・運営した式典には、町関係者や中学時代の恩師などが駆けつけ、次代を担う若人の門出を祝福。新成人を代表して大井百合香さん(阿波山)が「今日まで温かく見守り、時には厳しく接してくれた両親をはじめ、地域の方々、友人たちに心から感謝し、どんな時も物事に正面から向き合い、多くの人と助け合いながら一歩一歩しっかり歩いていきたい。」と、力強く決意を述べました。

常北地区

誓いの言葉
大井百合香さん

桂地区



七会地区



はたちのひとこと

- これからは、自分たちで作っていく社会。これを機に自分の行動には責任を持ち良識ある大人になる。
- 自分の意志で人生を歩める、芯の強い女性になります！！
- 自分の希望や夢、実現のために充実した日々を送りたいと思います。
- 本日成人を迎えることができました。今日会った友人たちと10年、20年たっても仲良くやっていきたいです。
- 親への感謝を忘れずに、自分に厳しくいくぞ！大人の階段一歩ずつ進んでいきます。
- 努力の天才になる！！
- やらなきゃならないことは、全部やる！やりたいことも、全部やる！！
- 今まで支えてくれた人たちに、恩返しができるように頑張りたいです。

猿田 裕泉 さん(石塚)
聖徳大学児童学部児童学科2年
常北中学校出身

城里町のハタチ

を紹介します!!



平成生まれの現代の“ハタチ”は、どんなことを考え日々過ごしているのでしょうか。成人を迎え節目となるこの年に、今までの20年と将来の自分について思うことは？城里で育った若者たちの今を取材しました。

自身が通っていた幼稚園の先生にあこがれ、現在幼稚園教諭を目指し大学で勉強中の猿田さん。現場での実習はとまどうこともあるそうですが、子どもの笑顔を見ると癒されてしまうとか。

誰に対しても同じように接することができる自分の長所をいかして、将来は誰からも好かれる先生になりたいと話していました。



ななかい保育所での子どもたちとのふれあい。もうすっかり先生のように？

20年のあいだに、たくさんの出会いと別れがありました。私にとって一番大きな出来事は水戸市内の小学校から石塚小学校への「転校」です。最初は毎日嫌で泣いていました。でも、城里町で出会った新しい友達のおかげで、楽しい学生生活が送れ、今でもとてもいい友人関係を続けています。今は、「転校」によって出会えた人たちに、感謝の気持ちでいっぱいです。



昨年、兄に子どもが生まれ、「叔父さん」になりました。生まれたばかりの子どもを見て、自分もこんなに小さかったのかと驚き、命の尊さを知り、改めて両親への感謝の気持ちを覚えました。

現在僕は大学で福祉を専攻しています。大学で学んだことをいかして将来は子どもに携わる仕事をしたいと思っています。

小林 裕哉 さん(徳蔵)
つくば国際大学産業社会学部
社会福祉学科2年
七会中学校出身



ムードメーカーの小林くん。授業中、グループでの話し合いも、リーダーになってみんなをまとめていました。

小林くんは現在大学2年生。土浦市内の大学まで車で通学し、授業のあとはバイトと、充実した毎日を送っています。社会福祉士の資格を取得し、将来は福祉の現場で働きたいと考えているそうです。

明るい性格で家族や友達のなかでも常に盛り上げ役の小林くん。人を相手とする福祉の仕事にはぴったりの人柄で、社会人になっても大活躍してくれることでしょう。

平成23年度城里町奨学生を募集します

町では、経済的な理由により高等学校や大学等における修学が困難な方に学資を無利子で貸与しています。

出願資格 次の①～⑤の要件をすべて満たす方

- ① 町内に1年以上居住し引き続き事実上生活の本拠を有する
- ② 健康状態が良好で修学に十分耐えうると認められる
- ③ 人物・学業とも優良である
- ④ 学資の支弁が困難である
- ⑤ 国や他の団体から奨学資金の貸与を受けていない

採用予定人数 3人

貸与月額 高校生・高等専門学生／3万円以内 大学生／5万円以内

貸与期間 平成23年4月から在学する学校の正規の修業期間

奨学資金の返還 貸与終了月の6か月後から10年以内に返還

申込期限 3月31日(木)

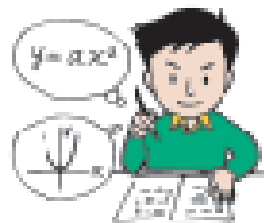

※手続き等詳細は下記までお問い合わせください。

問合せ 教育委員会事務局

☎029-288-7010

■ ■ ■ 2月7日から「城里町ネットスーパー」が始まります ■ ■ ■

町内にお住まいの方で、交通が不便でなかなか買い物に出かけられない方たちのために、自宅に居ながら気軽に買い物ができる「城里町ネットスーパー」が始まります。ご利用ください。

取扱商品

- 物産センター「山桜」で取り扱う商品
- 特産品直売センター「かつら」で取り扱う商品

注文の方法

- ①商品チラシを見て電話またはファックスで物産センター「山桜」に注文する。

物産センター「山桜」 ☎・FAX 0296 - 88 - 2300

商品チラシを新聞折り込みで各家庭に配布します。
その後、会員登録した方に随時チラシを発送します。

- ②インターネットを利用し「城里町ネットスーパー」のホームページから注文する。

「城里町ネットスーパー」で検索してください。

HP <http://eneko-netsuper.jp/shirosato/store/top.aspx>

配達料金 500円

注文商品の代金+500円の金額をお支払いいただきます。

配達・支払いの方法

注文商品をヤマト運輸(株)が自宅に配達し、お届けの際に代金引き換えでお支払いいただきます。

※午前9時までに注文するとその日の夕方6時以降に配送となります。

問合せ 産業振興課 ☎029 - 288 - 3111 (内線380)

ネットスーパーの仕組み

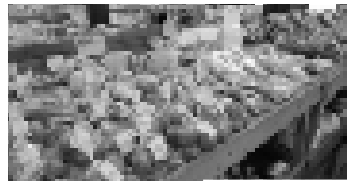
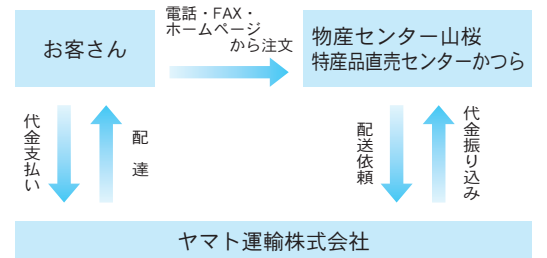

町内の小中学校等で働く非常勤講師・臨時職員を募集します

職 種	T T (ティーム・ティーチング) 非常勤講師	A L T (英語指導助手) 非常勤講師	生活指導補助員 (臨時職員)
勤務内容	町内の小学校にティーム・ティーチング(複数の教員による学習指導)により児童にきめ細かな授業を行う。	町内の小中学校で語学指導(英語指導助手)を行う。	常北中学校・石塚小学校・常北幼稚園で授業中、児童・生徒の生活指導を行う。
募集人数	若干名	若干名	11人
応募資格	地方公務員法第16条の欠格事項に該当しない方		
	教職員免許法に基づく小学校教諭免許状を有する方(臨時免許状を除く)		
雇用期間	平成23年4月1日～平成24年3月25日		
報酬等	時給1,750円+交通費 ※週25時間以内	月額25万円+交通費	時給700円+交通費
応募方法	次に示す書類を申込先に持参してください。		
	①志願書 ②身体検査書 ③誓書 ④教員免許状の写し ※①～③は申込先で配布します。	①市販の履歴書 ②身体検査書 ③外国人登録証明書 ※②は申込先で配布します。	市販の履歴書
応募締切	2月25日(金)		2月22日(火)
選 考	面接により決定します		

申込先・問合せ 教育委員会事務局(〒311 - 4304 城里町下青山1 - 1) ☎029 - 288 - 7010

◆◆ 公有財産を売却します ◆◆

一般の方も参加できる入札により町が所有する不動産を売却します。

入札期日 3月11日(金)

場 所 コミュニティセンター城里 サークル室B・C

売却方法 一般競争入札

入札参加資格 城里町内に在住している方、または城里町内に主たる事業所を有する法人

売却不動産

区分番号	所在地	地目	地 籍	備 考
22 - 1	東茨城郡城里町大字阿波山字権現森1086番2	宅地	1027.35㎡	
22 - 2	①東茨城郡城里町大字塩子字藤倉1934番2	宅地	266.26㎡	※①②合わせて
	②東茨城郡城里町大字塩子字藤倉1934番3	宅地	266.58㎡	
22 - 3	東茨城郡城里町大字下古内字一口坂442番3	宅地	332.18㎡	

入札申込方法 企画財政課に設置してある一般競争入札参加申込書に必要事項を記入し提出してください。

入札申込期間 2月15日(火)～3月1日(火)(午前9時～正午、午後1時～4時)

問合せ 企画財政課 管財グループ ☎029 - 288 - 3111 (内線242)

地上デジタル放送視聴のための低所得世帯への支援について

総務省では、経済的な理由で地上デジタル放送をまだ視聴できない低所得の世帯に対して、支援を行っています。対象の要件に該当し、支援を希望する方は次のとおりお申し込みください。

NHK放送受信料全額免除世帯への支援

対 象 NHK放送受信料が全額免除であり、次のいずれかに該当する世帯で、まだ地上デジタル放送に移行していない世帯

- ①生活保護などの公的扶助を受けている世帯
- ②障がい者がいる世帯で、世帯全員が市町村民税非課税の世帯
- ③社会福祉施設に入所している世帯

支援内容 地上デジタル放送対応の簡易なチューナー(1台)を無償給付し、対象世帯を訪問してチューナーの設置を行います。アンテナ改修等が必要な場合は無償で工事を行います。

市町村民税非課税世帯への支援

対 象 世帯全員が市町村民税非課税の措置を受けている世帯で、まだ地上デジタル放送に移行していない世帯(NHKとの放送受信契約が必要です。)

支援内容 地上デジタル放送対応の簡易なチューナー(1台)を無償給付します。また、チューナーの設置方法や操作方法を電話でサポートします。

※チューナーの訪問設置、アンテナ改修等はいりません。

申込方法 申込書に必要事項を記入し、必要書類を添付して「総務省地デジチューナー支援実施センター」へ郵送してください。

※申込書は、インターネット・電話等で総務省地デジチューナー支援実施センターからお取り寄せください。

問合せ

○支援制度について・・・総務省 地デジチューナー支援実施センター

NHK放送受信料全額免除世帯への支援 /0570-033840 市町村民税非課税世帯への支援 /0570-023724

○NHKの放送受信契約、放送受信料免除について・・・NHK ふれあいセンター

NHK放送受信料全額免除について /0570 - 000588 NHKの放送受信契約について /0570 - 077077

小学校再編実施 準備委員会だより

小学校再編に伴い平成23年度から新たに誕生する小学校3校の「校歌」、「校章」が決定しました。

校歌



〔常北小学校 校歌〕

作詞／小林進さん
作曲／山崎洋一さん

(上入野在住)
(上入野在住)

一 常陸野の 緑ゆたかな
うまし地に われらは生きる
授かりし いのちを守り
身をきたえ 若木とならん
そのいのち 日々に新し

二 那珂川の 清き流れは
海となり 世界を結ぶ
新しき 英知をみがき
技をうみ 文化をつくる
そののぞみ とわに伸びゆく

三 阿武隈の 続く山並み
意気高く 生きよとすとす
生きる日の よろこび胸に
うるわしき 山河を守り
あすの世の 平和めざさん

われらが集う 学び舎は
名もかぐわしき
常北 常北
常北小学校

〔桂小学校 校歌〕

作詞／岩浪善平さん
作曲／山崎洋一さん

(北方小学校長)
(上入野在住)

一 風吹きわたる 緑の田畑
ぐんぐん伸びる 新芽のように
みんなが元気に 学びあい
楽しい教室 育みあって
明日へはばたく 桂小学校

二 澄んだ流れに おどる鮭
すくすく育つ 稚魚のように
みんながつよく たくましく
明るい校庭 輪になって
希望へ向かう 桂小学校

三 自然豊かな 歴史の森
どんだん広がる 根このように
みんながしっかりと 支えあい
かがやく校舎 励ましあって
未来へ築く 桂小学校

〔七会小学校 校歌〕

作詞／寺門秀雄さん
作曲／萩谷周さん

(七会東小学校長)
(水戸市在住、ひたちなか市立長塚小学校教頭)

一 花山丘の 花園に
桜の香り 匂い立つ
さわやか笑顔に囲まれて
かしこい心で 磨き合い
学びを誓う 七会の子

二 藤井の流れ 清くして
玉なすしぶき 踊り立つ
力を合わせた 若鮎が
あたたかい心で 助け合い
誇りを高く 七会の子

三 鶏足山に 雲わきて
鶏霧は 里を渡りゆく
飛び立つ小鳥の 羽のように
たくましい心で 鍛え合い
明日にはばたく 七会の子

校章



〔常北小学校〕

デザイン作成者

竹内あいさん

(上入野在住)



〔桂小学校〕

デザイン作成者

坏小・岩船小・

北方小教職員

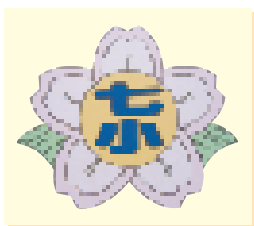

〔七会小学校〕

デザイン作成者

渡辺幸作さん

(塩子在住)

※詳しくは町教育委員会ホームページをご覧ください。

問合せ

教育委員会事務局

☎029-288-7010

HP <http://www.town.shirosato.lg.jp/section.php?code=14>

jp/section.php?code=14

◆ 国民年金だより③ ◆

国民年金保険料の口座振替を希望する方は、金融機関(郵便局を含む)の窓口、または年金事務所です続きを行ってください。

(年金事務所では郵送による申し込みも受け付けています。)

平成23年度1年度分前納・4月～9月分の6か月分前納を希望する方

申込締切日 2月28日(月)

口座振替日 4月末日

○今回初めて口座振替で1年分前納・6か月分前納を申し込む方は、前納の保険料額に加えて平成22年3月分の保険料(15,100円)が同時に引き落としとなる場合がありますので、残高不足による引き落とし不可にご注意ください。

※残高不足で引き落としができなかった場合は、割引がなくなり、毎月の口座振替に切り替わります。※一部納付(一部免除など)の方の口座振替は、毎月納付(割引なし)のみとなります。

問合せ 保険課 ☎029-288-3111(内線372) 水戸南年金事務所 ☎029-227-3251

1年度分・6か月分の前納は口座振替を利用すると現金での前納より割引額が増えおトクです

∴ SPORTS ∴

11/27 第27回茨城県スポーツ少年団駅伝大会
笠松運動公園
【参加チーム数/35チーム】



第8位 古内ミニバススポーツ少年団

11/28 県北親善バレーボール大会
桂体育館
【参加チーム数/6チーム】



優勝 フレンズ

水中体操教室で生活改善

ホロルの湯

特定健診事業の一環で生活習慣の改善が必要な方を対象に、ホロルの湯のプールで「水中体操教室」が行われました。(全6回)

初めはなかなか水に入ることに抵抗を感じていた受講者も、回を重ねる毎に慣れ、楽しく参加することができました。水中では体重がふだんの10分の1程度の感覚になるため、身体を動かしやすく、ひざや腰にも負担がかからないため、脂肪燃焼にも効果的です。

皆さんも、健康のためにプールで運動してみたいかがですか。



水かきのような手袋を着用し、水の抵抗を利用しながら筋力アップ!!

まちのわだい

MY TOWN NEWS

1/9 新春恒例 城里町消防団出初式
常北中学校グラウンド

町の消防団組織の士気を高め、災害のない平穏な一年になるよう祈願する新春恒例「城里町消防団出初式」が開催されました。

初めに、約400人の消防団員が分列行進を披露。式典では、石崎団長の訓示、阿久津町長の式辞のあと、来賓の方々から祝辞をいただきました。また、消防活動に功績・功労のあった145人の団員と2分団にそれぞれ表彰状や感謝状が贈られました。



12/20 坏小児童が発掘調査を体験

国道123号バイパスの整備に伴い行われている「並松遺跡埋蔵文化財発掘調査」を坏小学校5・6年生の児童41人が体験しました。

現場管理者が遺跡や地層の説明をすると、児童たちはとても興味津々。シャベルなどを使って熱心に発掘作業にも取り組んでいました。



お知らせ

INFORMATION

城里町役場(代表)

☎029-288-3111

お知らせ

「献血」にご協力をお願いします

期 日 2月23日(水)
時 間・場 所

①午前9時30分～10時45分
桂公民館

②午前11時30分～午後0時45分
オーエム機器(株)

③午後2時15分～4時
エコス城里店

種 類 400ml献血、200ml
献血

問合せ 健康福祉課

☎029-240-6550

平成23年4月から城里町の
小中学校へ入学する方へ

年度末は窓口が混雑しますの
で、次に該当する方はお早めに
手続きをしてください。

○お子さんの入学・進学を機に
城里町に転入する方

○城里町への転入は少し先にな
るが、新年度当初からお子さ
んを城里町の小中学校へ入学
させる方

○特別な事情があり、町外から
城里町の小中学校へお子さん
を入学させる方

問合せ 教育委員会事務局

☎029-288-7010

「いばらき公共交通利用促進
キャンペーン」を実施します

県内全市町村と県、交通事業

者及び関係団体により構成する

「茨城県公共交通活性化会議」で

は、公共交通の有効活用と、CO

排出削減による環境負荷軽減を

目的として、2月から3月の期

間、「いばらき公共交通利用促進

キャンペーン」を実施します。

期間中は、県内一斉にマイカー

の利用を控える「ノーマイカー

デー」などが行われますので、

ふるってご参加ください。

●県内一斉ノーマイカーデー

期 日 2月9日(水)

●公共交通シンポジウム

日 時 2月17日(木)

場 所 午後1時～4時30分
茨城県民文化センター

内 容 講演「誰もが安心して暮らせる故郷のために」、

パネルディスカッション等

(参加費無料、申込不要。)

※詳しくは、茨城県公共交通活

性化会議ホームページ「鉄道

・バス・タクシーいばらき」

をご覧ください。

問合せ 県企画課交通対策室

☎029-301-2536

http://www.koutsu-ib
araki.jp/

募 集

スキー・スノーボードツアー
参加者募集(町体育協会主催)

期 日 2月27日(日)

場 所 福島県会津高原
たかつえスノーリゾート

対 象 町内に在住または通勤
している方(小学生以下の方
は保護者同伴)

募集人数 80人(先着順、定員に
なり次第締め切り)

参加費 小人(小学生以下)／2,
000円、大人(中学生以上)
／3,000円

※リフト、レンタルスキー料金、
屋食等は各自負担となります。

申込方法 印鑑を持参のうえ、
各申込先に直接お
申し込みください。

申込先
教育委員会事務局、
常北公民館、
桂公民館、
七会公民館

(公民館は月曜休館)

申込期間

2月8日(火)～22日(火)

午前9時～午後5時

問合せ 教育委員会事務局

☎029-288-3135

「いばらき女性特派員」
「明日の地域づくり委員」募集

いばらき女性特派員

活動内容

①県が実施する事業や県立施

設等を取材し、県広報紙「ひ

ばり」へ掲載する原稿を作

成(特集記事2回、コラム

2回)

②意見交換会等の会議へ出席

募集人数 4人

応募資格 県内在住の20歳以

上の女性で公務員や議会の

議員でない方。取材先の要

望する日時(主に平日)に応

じて取材でき、自分で取材

先に移動できる方

任 期 1年間(平成23年4

月～平成24年3月)

謝 礼 12万円(年間)

応募方法 役場総務課で配布

する応募用紙に必要事項を

記入し、応募の理由と地域

の話題(各400字程度)を

添付し郵送・FAX・Eメ

ール(koho3@pref.ibaraki.i

g.jp)へ応募してください。

●明日の地域づくり委員会委員

活動内容
①地域づくりについて話し合
い、2年で提言をまとめる
②研修会への参加



③アンケート調査への協力
募集人員 県央地域で16人

応募資格 県内在住の方で常勤の公務員や議会の議員でない方。過去4年間に委員を経験していない方。

任期 2年間(平成23年委嘱の日より平成25年3月)

謝礼 なし(会議等出席の交通費相当額は県で負担)

応募方法 役場総務課で配布する応募用紙に必要事項を記入し、県政への意見か応募動機(300字程度)を添付し郵送・FAX・Eメール

(koho2@pref.ibaraki.lg.jp)で応募してください。

※応募用紙は、県のホームページ(<http://www.pref.ibaraki.lg.jp>)からもダウンロードできます。

応募締切 2月28日(月)

応募先・問合せ 県広報広聴課
(〒310-8555 水戸市笠原町978-6)

●いばらき女性特派員のこと
029-301-2128

●明日の地域づくり委員のこと
029-301-2140

029-301-2169

029-301-2168

029-301-2169

講演

常北郷土文化研究会
歴史講演会を開催します

日時 2月19日(土)

午後1時から

場所 コミュニティセンター城里

演題 「徳川光圀の社寺改革と白馬寺」

講師

郷土史研究家

寺門守男氏

その他 入場無料・申込不要

問合せ 教育委員会事務局

029-288-3135

イベント

公民館合同ステージ発表会
を開催します

日時 2月27日(日)

午前9時30分〜午後1時

場所 コミュニティセンター城里

内容 歌、踊り、楽器演奏等

入場料 無料

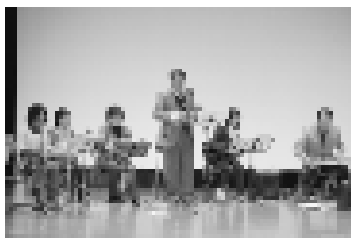

昨年の発表会の様子

問合せ 常北公民館

029-288-5575

桂公民館

029-289-2220

七会公民館

0296-88-3210

おでかけください!!

●第115回水戸の梅まつり

開催期間

2月20日(日)〜3月31日(木)

場所 偕楽園、弘道館

問合せ 水戸観光協会

029-224-0441

広告



毎日寒いが続いていますね。寒くなると暖房が恋しくなりませんか。暖房器具は暖かく、生活を快適にする反面、やけどの危険が多くなります。今月は、やけどの中でも冬の時期に多い『低温やけど』についてご説明します。

『低温やけど』とは？

低温熱源による熱傷。長時間、低温熱源に直接接触することにより受傷します。接触部の温度44℃では約6～10時間で受傷すると言われています。

皮膚の表面は軽度のはれ程度に見えても、内部が壊死し重傷になることが多いとされています。

低温熱源(低温やけどの危険があるもの)

使い捨てカイロ(低温やけどの熱源では最も多い。特に貼るタイプのもの)
湯たんぼ(就寝時の低温やけどでは最も多い)、電気アンカ、こたつ、
ホットカーペット、電気毛布、ファンヒーター、ストーブ
※ノートパソコンを膝の上に乗せて、本体底面部からの放熱でやけどを負った報告もあります。



低温やけどの要因

- ・熟睡していて気付かない
- ・体が不自由で自分で動かすことができない
- ・乳幼児で危険を回避できない
- ・知覚麻痺、泥酔、糖尿病による循環不良



低温やけどを防ぐ方法

- ・体の同じ場所を長時間、暖房器具に触れないようにすることを心がけてください。

やけどの対処方法

※この対処方法は低温やけどに限らず有効です。

STEP1

すぐに流水(水道水)で冷やす(15分程度)

流水で冷やすことはやけどがそれ以上進行するのを止めたり、痛みをやわらげたり、細菌の感染を防ぐ効果があります。

- ・着衣の下のやけどの場合には、無理に服を脱がず、服の上から水をかけましょう。
- ・水疱(水ぶくれ)ができている場合は、流水の水圧で水疱がつぶれないように注意しましょう。
- ・乳幼児や老人は低体温を起こしやすいため、冷やしすぎに注意しましょう。

STEP2

滅菌ガーゼや清潔な布(シーツなど)で、やけどの部分进行を覆う

細菌感染を防ぎます。

- ・水疱は破らないように注意しましょう。破ると細菌感染を起こしやすくなります。
- ・アロエ・油・軟膏・味噌などは絶対に塗らないようにしましょう。

STEP3

病院を受診しましょう

- ・やけどの深さは、見た目では判断できないこともあるので、小さなやけどでも医師(皮膚科、外科など)に診てもらいましょう。

問合せ 健康福祉課(城里町常北保健福祉センター内)
☎029-240-6550(直通) ☎029-288-3111(内線370,371) 保健師まで

次回の「まごころ通信」は4月号に掲載予定です。

はるその★常北高校

修学旅行（沖縄）

12月12日～15日

2年生が3泊4日の日程で沖縄を訪れました。首里城、平和祈念公園、ひめゆりの塔などの見学や、タクシーでの班別研修などを通して、沖縄の自然や文化、風土に触れ、貴重な体験をしました。高校生活最大のイベントであり、仲間とともにすばらしい思い出を作りました。



首里城にて



ひめゆりの塔にて

進路ガイダンス

12月15日

1年生を対象に、今年度2回目となる進路ガイダンスを実施しました。今回は、希望する職種に応じて15の分科会を設定し、各分野の専門学校講師の指導のもと、体験型キャリア学習に取り組みました。

- 左上：フードの仕事分科会
- 右上：保育の仕事分科会
- 左下：動物の仕事分科会
- 右下：福祉の仕事分科会



マナー講習会

12月10日



城里町在住のマナーインストラクター、加藤木彩華先生の指導のもと、3年生がテーブルマナーを学びました。少し緊張しながら、シュークリームと紅茶をいただきました。

防犯講話

12月22日

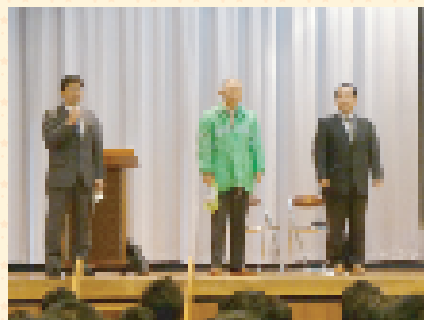

笠間警察署生活安全課の天津健明係長とスクールサポーターの大島久男氏を講師にお迎えして、携帯電話の危険性や防犯の心構えについて学びました。実演を交えた護身術指導も行われ、生徒たちは熱心に耳を傾けていました。

問合せ 常北高校（城里町春園1634） ☎029-288-2028 [HP] <http://www.johoku-h.ed.jp/>

今月の相談コーナー 2月

相談内容	日時	場所	内容等	相談員	問合せ
行政相談	16日(水) 13:30~15:30	七会公民館	内容/行政サービスに関する ことなど	行政相談委員	総務課(内線222) ☎029-288-3111
人権相談	23日(水) 10:00~15:00	コミュニティ センター城里	内容/いじめ、体罰、差別、 離婚、相続、金銭貸借、借地 借家、近隣トラブルなど	人権擁護委員、法務局 職員	健康福祉課 ☎029-240-6550
消費生活相談	毎週水曜日 9:00~16:00	産業振興課	内容/悪質商法や多重債務 などの消費者トラブル ※事前に電話で申し込み	消費生活相 談員	産業振興課 ☎029-288-3111 (内線381)
	2月16日(水) 13:30~15:30	コミュニティ センター城里		弁護士	
	3月2日(水) 10:00~12:00				
教育相談	毎週月曜日 13:00~17:00	常北公民館	※電話(☎029-288-2409)、 メール(✉soudan@town. shirosato.lg.jp)での相談 も受け付けています	町の教育相 談員	教育委員会事務局 ☎029-288-3135
心配ごと相談	16日(水) 10:00~12:00	コミュニティ センター城里	内容/家庭内の心配ごと、 交通事故、結婚、離婚、 遺産相続、土地問題など	町の相談員、 弁護士	社会福祉協議会 ☎029-288-7013

俳句

おごそかに冬田を濡らし朝の雨
飯田 勇一
霜切りの缺のひと振り元気なり
いそべきよ
風貫ふごと臘梅の枝貫ふ
鯉淵寿美恵
冬うらら波は瞬時に壊れけり
高橋 芦江
ホットコーヒー母が見つけし
竹内 幸子
忘れ得ぬ忘るることも去年今年
今瀬多代美
ダムの上大鷹舞ひて日本晴
飯村 昭子

文芸しるさと

短歌

物置に名残を遺す亡き母の百
寿の祝ひ幾年経ぬ
秋山 愛子
女の孫と息を合はせて障子紙
上と下とを持ちて張り替ふ
山形 式妙
幾度も院の廊下を通いたる病
室入りたれば娘の笑まひるて
大森 久子
健康食「雑穀飯」の映像に戦時
下の食難思ひ重ねぬ
杉山みちこ
庭先の鉢の岩松の紅葉は黄金
の光り耀ふごとし
所 美恵子
懸命に詠歌唱ふるひと時は無
となりて清き界を漂ふ
渡辺千紗子

破魔矢受く高校生の立派な手
息吐いてまた北風の強くなり
田所 厚子
新雪や足跡残し白鼻心
仲田まちゑ
紅梅の幹のけはひも紅の色
森 静江
人波の中の再会初詣
一杉 常子
路のたう散らして豊か朝餉なり
寺門 孝子
短日の午後五時通知年金会
瀬谷 博子
寒灯り木喰仏の永久の笑み
山下 金司
初日の出新品の顔が笑み初むる
田口 勝元
仲田 こう

新聞に人生案内切抜きて作本
するも老の楽しみ
佐川 あや
撓わなる「ムラサキシキブ」の
実を集ふ鶯の声甲高き朝
青柳 京子
お正月優しき父母を想いだす
注連縄なう父衣縫う母を
鶴田 すが
元旦に子や孫たちと鶏足山大
パノラマに住き年迎う
菌部 光子
正月は孫ら来てくれ嬉しいが
獅子舞よりもお年玉飛ぶ
富田 欽子
見極のつかぬ残生思いつつ幾
度きくや除夜の鐘の音
枝 不美
研ぎたての包丁で切りし指の
血は残る若さも流すがに落つ
片見 和枝

川柳

ちぎれ雲連なりてをり晴天に
市川 義子
餅たべて三日過ぎしたお正月
青木新三郎
正月の誓いどうしたほら起きろ
富田 多蔵
二人して沈みあふれる野天風呂
永井 英陽
公德の心を拾うゴミ袋
中島 芳春
スクワット伸ばした膝が痛み
山本 隆荘
だす
蜜蜂と農作業は冬ごもり
飯村 孝一

人の世の悲哀をよそに山も樹
も四季折おりに彩変ふる
川上千代子
さんさんと初日を受けてろう
梅の祝うが如く青空に映ゆ
島 愛子
締めくくる暮の漢字は「暑」な
りぬ夏を凌げぬ犠牲者多きに
多田志保子
今年また亡夫なき後をふと思
う一人で生き抜く道なれば
坪井きよ子
亡き母の形見のきもの着た我
を母に似てると姉は言いけり
萩谷登喜子
大根とか、える程の白菜も退
転十余年夫の丹精なり
富田佐智子

訂正…広報しるさと1月号12頁、
杉山みちこさんの短歌は「上高地
群青に空澄み来れば紅葉の」
歩く会」思ひ出だせり
の誤りでした。
お詫びして訂正します。

新着図書から

▼北関東自動車道で行く群馬栃木茨城花の旅／小杉国夫／下野新聞社▼大絵馬ものがたり 1～5／須藤功／農山漁村文化協会▼作物学用語事典／日本作物学会／農山漁村文化協会▼マボロシの鳥／大田光／新潮社▼月と蟹／道尾秀介／文藝春秋▼下流の宴／林真理子／毎日新聞社

カレンダー 2・3月

日	月	火	水	木	金	土
		2/1	2	3	4	5
6	7	8	9	10	11	12
13	14	15	16	17	18	19
20	21	22	23	24	25	26
27	28	3/1	2	3	4	5
6	7	8	9	10	11	12
13	14	15	16	17	18	19
20	21	22	23	24	25	26
27	28	29	30	31		

火～金 10:00～18:00
土・日 10:00～17:00
■休館日
○おはなし会 11:00から

古内小 最後のまゆ玉

小正月に、ナラなどの木の枝に餅をつけて飾り、その年の養蚕や農事が豊かになることを祈願した年中行事「まゆ玉」。昭和三十年代以降見られなくなりましたが、古内小学校では、保護者や地域のみなさんの協力のもと、昭和六十三年から全校児童

でまゆ玉を作っています。町村合併後は資料館にも届けられ、「懐かしい」「きれいだね」と来館者に好評でしたが、来年度の学校再編にともない、古内小学校として作ったまゆ玉を飾るのは今年で最後となりました。

桂 図書館・資料館 だより



☎029-289-4946

パソコン・携帯から蔵書検索・予約できます

PC <http://lib.town.shirosato.ibaraki.jp>

携帯 <http://mlib.town.shirosato.ibaraki.jp>

携帯用QRコード



24年続いた古内小のまゆ玉

季節展示 桂雛

茨城県指定郷土工芸品「桂雛」を今年も郷土資料館で展示します。

人形の体部を一貫して手作りで制作する技術と、衣装の色彩美をご覧ください。

展示期間 2月22日(火)～3月13日(日)
展示協力 有限会社桂雛

ただいま展示中 ～竹炭飾り～

大網地区で長年炭を生産している森田一雄さん(85歳)なをこさん(80歳)ご夫婦からご寄贈いただきました。



※常陽史料館(水戸市備前町)で「雛飾り展 桂雛」開催中。
3月20日(日)まで。

コミュニティセンター 城里だより



☎029-288-6100

コミセン図書室～新着図書案内～

一般書 歌うクジラ 上・下／村上龍／講談社
KAGEROU／斉藤智裕／ポプラ社
児童書 かくれんぼだ～れだ?／こうだてつひろ／絵本塾出版
かしこいさかなはかんがえた／クリス・ウォーメル／徳間書店

12月19日(日)、図書室でボランティアグループ「あすなろ」によるクリスマス読み聞かせ会が行われました。参加した子どもたちは、クリスマスの歌を歌い、かみしばいを聞き、最後にはサンタさんとも会うなど楽しい時間を過ごしました。



カレンダー 2・3月

日	月	火	水	木	金	土
		2/1	2	3	4	5
6	7	8	9	10	11	12
13	14	15	16	17	18	19
20	21	22	23	24	25	26
27	28	3/1	2	3	4	5
6	7	8	9	10	11	12
13	14	15	16	17	18	19
20	21	22	23	24	25	26
27	28	29	30	31		

開館時間 9:00～22:00

図書室 9:00～17:00

■休館日

申請はお済みですか？

申請は随時受付中!!

城里町次世代育成支援金

支給金額

出生祝金 / 出生により3人目以降の乳児を養育することとなった保護者に、10万円を支給します。

子育て支援金 / 3人目以降の幼児が3歳並びに6歳に到達した幼児を養育している保護者に、各々10万円を支給します。

受給資格者

- 出産前に2人以上（18歳未満で、18歳に達した日以後の最初の3月31日までの間にある子どもを含む）の児童を養育している保護者で、出生により3人目以降の乳児を養育することとなった保護者
- 3人目以降の幼児が3歳に到達したとき、その幼児を養育している保護者
- 3人目以降の幼児が6歳に到達したとき、その幼児を養育している保護者
- 上記のほかに、当該出産日または、当該年齢到達日を含む前後において引き続き1年以上城里町に住所を有し、住民基本台帳または外国人登録原票に記録または登録されている方

支給制限(支給されない場合)

- 3人目以降の乳児が、出生の日から起算して14日以内に死亡した場合
- 申請を当該出産日または当該年齢到達日以後1年以内に行わない場合
- 偽りその他不正な手段で申請を行った場合

申請場所

健康福祉課(常北保健福祉センター内)、桂支所、七会支所

※印鑑と振込口座のわかるもの(受給資格者名義の預金通帳のコピー等)を持参してください。

問合せ 健康福祉課 ☎029-240-6550



2月2日生まれ

海老根 心温 みはる
 父・正明さん 母・喜代子さん
 ちゃん(石塚)



名前のように、みんなの気持ちもポッカポカにしちゃおうね♡

2月24日生まれ

森島 新くん しん
 父・大和さん 母・敦子さん
 (那珂西)



イタズラ大好き。我が家の王子。元気いっぱい育ってね!

～表紙に寄せて～

手作りの干支置き物で福を呼ぶ

【桂公民館】

65歳以上の方を対象とする介護予防教室「百歳塾」で、干支の置き物づくりが行われました。

講師を務めるのは上坪にお住いの大越功さん。器用な手つきでうさぎの形をした板に色を塗り、作業工程を丁寧に指導します。受講者の皆さんもいつのまにか作業に夢中。とても楽しそうでした。

写真は福を呼び込む縁起のよい「まねき猫」ならぬ「まねきうさぎ」。今年も良い年になりますように。

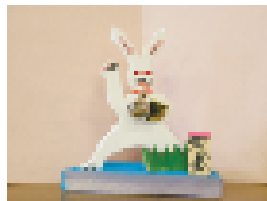

町の人口

1月1日現在

	人数	前月比
人口	21,709人	-18
男	10,645人	+2
女	11,064人	-20
世帯	7,420世帯	-2

今月の納税等

固定資産税	(4期)
国民健康保険税	(9期)
後期高齢者医療保険料	(8期)
介護保険料	(6期)
水道使用料	(2月分)
下水道使用料	(2月分)
農集排使用料	(2月分)
住宅使用料	(2月分)

納期限：2月28日

納税には、簡単で便利な口座振替をご利用ください

城里町役場

〒311-4391

編集・総務課

東茨城郡城里町石塚1428-25

2月1日発行

☎029-288-3111 FAX 029-288-3113



ホームページで町の各種情報がご覧になれます。携帯用QRコード

PC <http://www.town.shirosato.lg.jp/>

携帯 <http://www.town.shirosato.lg.jp/mobile.php>

