

しるさと

3月号
平成22年
2010

No.62



1年間の成果を発表
目標に向かってがんばりました

沢山小学校
(関連記事は5頁に記載)

Contents

小学校再編実施準備委員会だより	2
まちのわだい	4
お知らせ	6
映画「桜田門外ノ変」情報	10
はるその常北高校	11
文芸しるさと	12
柱図書館資料館&コミセンだより	13
1才になりました	14

小学校再編実施準備委員会だより

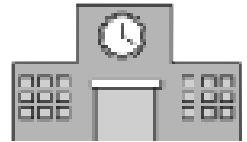

城里町の小学校再編については、常北地区では、石塚小が存続校、小松小・青山小・古内小が再編して青山小を再編後の学校の位置としました。桂地区では、沢山小が存続校、坏小・岩船小・北方小が再編して岩船小を再編後の学校の位置としました。七会地区では、七会東小・七会西小が再編して七会東小を再編後の学校の位置としました。

平成23年4月には、青山小、岩船小、七会東小の位置に新しい校名の3校が誕生します。

第1回小学校再編準備委員会開催

1月28日(木)、コミュニティセンター城里において、常北・桂・七会地区合同の第1回小学校再編実施準備委員会が開催されました。準備委員会委員へ委嘱状を交付したあと、実質的な協議を行う専門部会の協議項目やスケジュールを確認し、優先項目として、校名については公募を実施することに決定しました。

小学校再編実施準備委員会	委員構成(敬称略)
常北地区(小松小・青山小・古内小)	委員長：佐藤健一郎 副委員長：増井孝夫 ほか委員7名
桂地区(坏小・岩船小・北方小)	委員長：岩浪普平 副委員長：小林伸行 ほか委員7名
七会地区(七会東小・七会西小)	委員長：寺門秀雄 副委員長：飯村正則 ほか委員4名



▲委嘱状を代表受領する
佐藤健一郎青山小校長

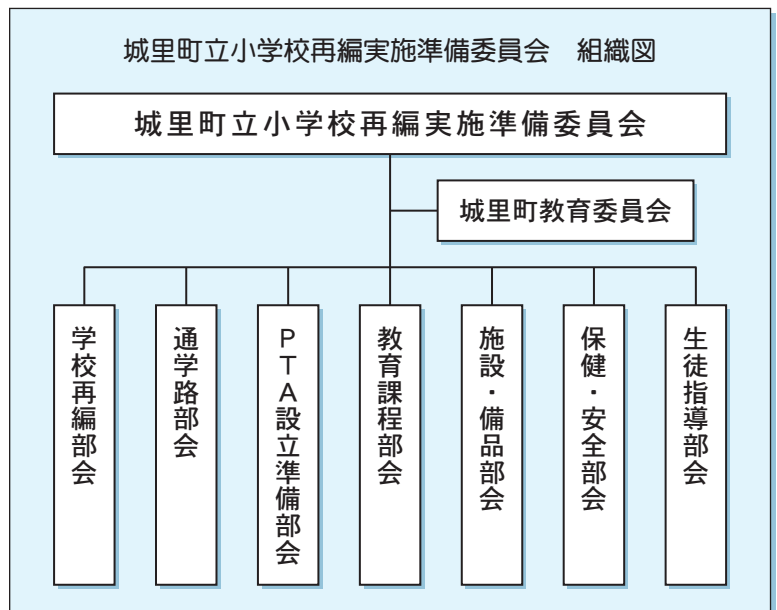

今後、準備委員会での協議内容や進捗状況を広報紙やホームページ等でお知らせする予定です。



問合せ 教育委員会事務局 学校教育G
〒311 - 4304 城里町下青山1-1
☎ 029 - 288 - 7010
FAX 029 - 288 - 7006
✉ gakkou@town.shirosato.lg.jp

新しい校名を募集します



〔小松小・青山小・古内小〕、〔坏小・岩船小・北方小〕、〔七会東小・七会西小〕がそれぞれ再編され、平成23年4月に新しい学校が開校します。新しく開校する3校の校名を皆さんから募集しますので、ご応募ください。

校名は、皆さんから寄せられた校名案を参考にしながら、再編実施準備委員会で検討し最終的に決定します。

	小松小・青山小・古内小	坏小・岩船小・北方小	七会東小・七会西小
応募資格	常北地区に在住する小学生以上の方、または常北地区内在勤の方	桂地区に在住する小学生以上の方、または桂地区内在勤の方	七会地区に在住する小学生以上の方、または七会地区内在勤の方
応募方法	応募用紙に必要事項を記入し応募箱に投函してください。 郵送・FAX・電子メールでも応募できます。（下記応募先へ送付してください）		
	※小松地域・青山地域・古内地域の方は各区の区長宅でも応募できます。	※坏地域・岩船地域・北方地域の方は各区の区長宅でも応募できます。	※七会地区の区長宅でも応募できます。
応募用紙・応募箱設置場所	①役場本庁舎（1階窓口） ②常北公民館（事務室窓口） ③コミュニティセンター城里（1階事務室窓口） ④小松小・青山小・古内小	①桂支所（窓口） ②桂公民館（事務室窓口） ③桂図書館（窓口） ④坏小・岩船小・北方小	①七会支所（窓口） ②七会公民館（事務室窓口） ③七会東小・七会西小
応募締切	3月31日（水）（郵送の場合は当日消印有効）		
注意事項	○応募は1人1点のみとします。 ○アルファベットの校名は不可とします。 ○現在の校名は使用しないでください。		

郵送・FAX・電子メールでの応募先・問合せ 教育委員会事務局 学校教育グループ
 〒311-4304 城里町下青山1-1 ☎029-288-7010 FAX029-288-7006
 ✉gakkou@town.shirosato.lg.jp

④の申請手続きと更新のお知らせ

～新小・中学1年生の保護者の皆様へ～

④医療福祉制度とは、医療機関にかかった場合の保険適用医療費の一部負担金を助成する制度です。城里町に住所がある小・中学生の方は、④医療福祉制度の対象となります。

4月から新しく小学校、中学校に入学されるお子さんをお持ちのご家庭に④申請手続きや④更新の案内が送付されますのでご注意ください。

新小学1年生の方

3月に④申請手続きの通知をご自宅に送付します。3月31日までに窓口で④申請手続きをしてください。

申請場所 保険課、桂支所、七会支所
 持参するもの 健康保険証、印鑑

新中学1年生の方

3月中に④受給者証をご自宅に送付します。4月から新しい受給者証をお使いください。
 ※送付された受給者証と健康保険証の記号・番号が異なる場合は保険課または各支所に変更手続きをしてください。

患者の自己負担額 外来／医療機関ごとに1日600円を限度とし、毎月2回まで。

※調剤による自己負担額はありません。

入院／医療機関ごとに1日300円を限度とし、毎月3,000円まで。

※入院時の食事代は対象になりません。

問合せ 保険課（常北保健福祉センター内）☎029-288-3111（内線372）

1/30 ななかい保育所 生活発表会

ななかい保育所

1年間の学びの成果を発表する「生活発表会」が行われ、ななかい保育所の児童40人が保護者たちに合唱や合奏、ダンスなどを披露しました。

この日のために一生懸命練習してきた児童たち。たくさんの観客を前にしながらも、実に堂々としたパフォーマンスを演じてみせました。

児童たちのかわいらしい演奏やダンスに、訪れた保護者たちからは大きな拍手があげられました。



▼ダンスも上手に踊れたよ

▲名前を呼ばれると元気に「はい!!!」よくできました♪



1/23 「子どもとケータイ」を考える

コミュニティセンター城里

第3回家庭教育学級が開催され、小中学校職員・保護者など約100人が参加しました。

茨城県メディア教育指導員の鈴木慶子先生を講師に迎え、『「子どもとケータイ」を考えるーネット社会の危険から子ども達を守るためにー』をテーマに講演が行われました。

鈴木先生は、携帯電話やインターネットにより実際に引き起こされた、子どもに関わる具体的な事件や事例を取り上げながら、携帯電話の怖さや携帯電話の持たせ方などについて、親の目線で話しました。

参加者からは、「ゲーム機も携帯電話・パソコンと同じ情報ツールで、フィルタリングの必要性があることを知った。有害情報がここまであふれていて、ネット社会が危険な環境だったと知らなかった。」などの感想があり、子どもにケータイを持たせることの危険性を考える良い機会になりました。



2/3 おにはそと〜!ふくはうち〜!

かつら保育所

2月3日の節分の日、かつら保育所の園児52人が豆まきを行いました。

寒い冬の風にも負けず、元気いっぱい庭に飛びだした園児たちは、手作りのお面を付け、「鬼は外、福は内」の掛け声とともに、豆をまきました。

すると、なにやら物陰から音が聞こえ、2匹の鬼が登場。その形相に怖くて泣きじゃくる子や鬼から逃げまどう子で大騒ぎ。しかし、皆を守ろうと年長組の子たちが一斉に豆を投げつけると、鬼も降参し、最後はみんなで仲良く記念撮影をしました。

鬼は出ていけ〜!



いい子にしてい
ないとまた来年
も来るぞ〜!

2/10 いじめは絶対ダメ!人権教室

古内小学校

子どもたちに人権について理解を深めてもらうことを目的とした人権教室が、古内小学校の4年生を対象に行われました。講師は、人権擁護委員の盛田守委員。児童たちは、いじめをテーマにした人権啓発ビデオを見ながら、いじめる側、いじめられる側など登場人物の感情の変化や自分だったらどうするかを考え、「もしいじめられても我慢してだまっているかもしれない」「先生や友達に相談する」「自分がされたら嫌なのでいじめはしない」などの感想を出し合いました。



∴ SPORTS ∴

2/6・7 第23回城北地方少年サッカー大会 常北運動公園ほか

県内外の少年サッカースポーツ少年団36チームが参加し、第23回城北地方少年サッカー大会(常北サッカースポーツ少年団・同育成会主催)が行われました。高学年の部と低学年の部でそれぞれ常北Aサッカースポーツ少年団が第4位と健闘しました。



【高学年の部(6年生主体のチーム)】

- 優勝 大宮サッカースポーツ少年団
- 準優勝 舟石川サッカースポーツ少年団
- 第3位 双葉台サッカースポーツ少年団

【低学年の部(4年生主体のチーム)】

- 優勝 荒谷台サッカースポーツ少年団
- 準優勝 真壁ジュニオールサッカースポーツ少年団
- 第3位 見川サッカースポーツ少年団

1/24 大道芸に会場は大盛り上がり コミュニティセンター城里

城里町子ども会育成連合会大会で「大道芸」が行われ、約200人が来場しました。

バルーンパフォーマーのディンゴさんは、風船を使って、目にも止まらない速さでお馴染みのキャラクターなどを作り出して、客席を沸かし、ジャグラーのケンちゃん、ユーモア溢れるトークで客席の笑いを誘いながらも、ボールなどを使ったジャグリングで、あっと驚かせるパフォーマンスを見せました。コメディパフォーマーのエディさんは、多種多様な情景をパントマイムでコミカルに表現。時折、客席の小学生や保護者もパフォーマンスに参加して、場内は終始笑いが絶えませんでした。



折、客席の小学生や保護者もパフォーマンスに参加して、場内は終始笑いが絶えませんでした。

2/17 ノーマイカーデー 町長も参加

県内の公共交通機関の活性化とCO₂排出削減など環境問題への配慮を目的として、茨城県公共交通活性化会議が行っている「いばらき公共交通利用促進キャンペーン」。このキャンペーンの一環として2月17日(水)に県内一斉に実施された「ノーマイカーデーいばらき～マイカー利用を控える日」に城里町役場と町社会福祉協議会も参加しました。

日ごろマイカー通勤している職員がバスや乗り合い通勤に切り替え、阿久津町長もデマンド交通ふれあいタクシーで登庁しました。



2/19 「沢山かがやきフェスタ」を開催 沢山小学校

沢山小学校が掲げる『めざす児童像』、「考える子」「やりぬく子」「助け合う子」を目指し、1年間目標に向かってどのくらい達成できたかを発表するめざす児童像達成集会「沢山かがやきフェスタ」が行われ、保護者や地域の方約50人が来校しました。

集会では児童たちが学年ごとに自分たちの取り組み・達成状況をさまざまなかたちで発表。1年生は、書けるようになった漢字でクイズを作り、5年生は授業で学んだ英語で合唱や自己紹介を披露しました。

集会のあとの給食の時間には、青少年育成町民会議沢山学区の皆さんが前日から準備して作った特製のすいとんが振る舞われ、児童たちは縦割り班に分かれ、保護者や地域の方と一緒にすいとんを味わいました。

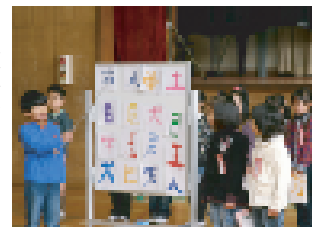

▲ 1年生も堂々と発表できました



◀ すいとん とってもおいしいね!

お知らせ

INFORMATION

城里町役場(代表)

☎029-288-3111

お知らせ

犬の登録と狂犬病予防注射は忘れずに行ってください!

室内飼育・室外飼育の別なく、生後3か月以上の犬を飼っている方には犬の「登録」と「狂犬病予防注射」が義務付けられています。

登録 犬の生涯に1回。

犬が死亡したり所在地・所有者に変更が生じた場合にも届け出を行ってください。

狂犬病予防注射 年1回。5月

に実施予定(日程等は後日広報等でお知らせします)

※登録時に交付される「鑑札」と予防注射の際に交付される「注射済票」は犬の首輪等に付けてください。

問合せ 町民課(内線113)

☎029-288-3111

3月は「茨城県自殺防止月間」です

県では、3月を自殺防止月間として街頭キャンペーンやシンポジウムを開催します。

●茨城県自殺対策シンポジウム

期日 3月20日(土)

午後1時～4時30分

場所 茨城県総合福祉会館

(水戸市千波町1918)

申込方法 事前に左記まで電話でお申し込みください。

申込先・問合せ 県障害福祉課

☎029-301-3368

募集

平成22年度内閣府青年国際交流事業の参加者を募集します

内閣府では青年国際交流事業を実施しています。参加を希望される方は左記のとおりお申し込みください。

募集事業

- ①国際青年育成交流(派遣)
- ②日中・日韓青年親善交流
- ③「世界青年の船」事業
- ④「東南アジア青年の船」事業
- ⑤青年社会活動リーダー育成

町教育委員会非常勤特別職員(公民館館長)を募集します

雇用期間

平成22年4月1日～25年3月31日

職種 公民館館長

勤務場所 岩船地区公民館

募集人数 1人

業務内容 施設管理、各種講座の計画業務等(パソコン入力作業を含む)

勤務時間等 週3日間(水・金・日曜日)

午前8時30分～午後5時30分

報酬 月額100,000円

応募期間 3月8日(月)～15日(月)

午前9時～午後5時

応募方法 市販の履歴書に記入・写真貼付のうえ、下記申込先に郵送または直接持参。(当日消印有効)

選考 口述試験

申込先・問合せ 教育委員会事務局
(〒311-4304 城里町下青山1-1)

☎029-288-7010

あてかけてください!

●第22回東海さくらまつり

期間 4月1日～18日

※4月10日(土)・11日(日)は各種イベントが行われます。

場所 阿漕ヶ浦公園

(JR東海駅からバスで20分。国道245号沿い)

ライトアップの時間

日没～午後9時

問合せ 東海村観光協会

☎029-282-1711

●八重桜まつり(那珂市)

期間 4月17日(土)～30日(金)

午前9時～午後5時

夜桜ライトアップ

4月17日(土)、18日(日)、29日

(木) 午後9時まで

場所 静峰ふるさと公園

問合せ 那珂市商工観光課

☎029-298-1111

●涸沼自然公園キャンプ場(茨城市)

涸沼のほとりの自然を丸ごとアウトドア施設にした公園です。

ただいま予約受付中。ぜひご利用ください。

利用期間 4月25日～10月31日

問合せ 涸沼自然公園管理事務所

☎029-293-7441

***** 教育相談窓口のご案内 *****

開設日時 毎週月曜日 午後1時～5時
直接相談 常北公民館 (事前連絡不要)
電話相談 ☎029-288-2409
メール相談 ✉soudan@town.shirosato.lg.jp
問合せ 教育委員会 ☎029-288-3135

Dr.
健康コラム

国保七会診療所

上井 雅哉

健診で血中脂質検査の

異常を指摘されたら

〈後編〉

今回は脂質異常症の治療についてお話しします。健診結果でLDLコレステロール高値、中性脂肪高値と示されてもすぐに治療を飲まなければならぬわけではありません。動脈硬化性疾患の危険度がどの程度かにより経過・予後は異なるため、リスクの度合いによりグループ分けをし、それぞれの管理目標値に向けた治療を進めていくのが妥当と考えられます。

ステップ1 これまでに冠動脈疾患(狭心症・心筋梗塞)にかかったことがあるか否かによるグループ分け。経験したことがなければ、病気のない状態を維持するための予防(一次予防)を行います。

ステップ2 一次予防の方は、次はLDLコレステロール以外の危険因子をチェック。①男性45歳以上、女性55歳以上(女性

は閉経前に比べ閉経後の動脈硬化のリスクが高いため)、②高血圧、③糖尿病、④現在喫煙している、⑤冠動脈疾患の家族歴あり、⑥HDLコレステロール40mg/dl未満、の6つの項目のうちどれも当てはまらない場合を低リスク、1〜2項目当てはまる場合を中リスク、3項目以上当てはまるか、糖尿病、脳梗塞、閉塞性動脈硬化症のどれか1つでも該当する場合をハイリスク群と判定します。低リスク群のLDLコレステロール目標値は160未満、中リスクは140未満、高リスクは120mg/dl未満とされます。LDL以外についてはすべての対象者に共通してHDLコレステロール目標値40mg/dl以上、中性脂肪目標値150mg/dl未満とされています。

ステップ3 医師の指導のもと、自分が右記のどれに当てはまるかにより、脂質管理目標値をいくつに設定するかを確認。食事や運動など日常生活を見直し、自分で改善可能なものについては努力していただきます。3〜6か月後に効果を判定し不十分であれば薬物治療の併用が検討されます。

一方、ステップ1で冠動脈疾

患にかかったことがある場合、動脈硬化がすでに進んでいるとの前提で、速やかに血清脂質を下げるよう薬物療法と食事・運動が同時並行で開始されます。動脈硬化性疾患の再発を起こさない予防のことを二次予防といいます。このグループのLDLコレステロール管理目標値は100mg/dl未満とされ、100mg/dl未満に下げることによって心筋梗塞の再発を予防し脳梗塞の発症が抑えられるというデータが示されています。また、LDLコレステロール/HDLコレステロールの数値を1.5未満とすることが動脈硬化性疾患の進行予防、さらに動脈硬化粥腫の縮小につながるとする研究もあります。

また、近年LDLコレステロール高値のみならず中性脂肪高値の人が増えており、心臓病との関連が指摘されるようになりました。30〜40歳台の高中性脂肪血症は多くの場合肥満をともなっています。高中性脂肪と低HDLコレステロールの数値は連動して動くともいわれており、リスク軽減のためにも少し食べ量を減らし運動不足を解消して減量を目指そうという意識がとても大切です。

広告

● 特定健診

特定健診の目的は、メタボリックシンドローム（内臓脂肪型肥満）やその危険因子を早期に発見し、生活習慣病の発症を防ぐことです。

▶ 特定健診の対象となるのは、国保（国民健康保険）に加入している**40歳～74歳**のすべての人です

対象者には特定健診のお知らせが届きます。

▶ 特定健診を実施するのは、医療保険者（国保）です

▶ 特定健診では次のような検査項目が設けられています

問診	→	喫煙歴・服薬歴
身体計測	→	身長・体重・BMI
血圧測定	→	収縮期血圧・拡張期血圧
採血	→	空腹時血糖またはHbA1c 中性脂肪 HDLコレステロール LDLコレステロール AST・ALT・γ-GT
検尿	→	尿糖・尿たんぱく
腹囲測定		

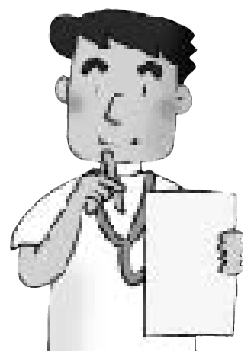

は特定保健指導対象者選定のための項目

健診を受けたすべての人に健診結果の通知と情報提供が行われます。

● 特定保健指導

▶ 生活習慣の改善が必要な人に、**健康状態に応じた指導**が行われます

メタボリックシンドロームのリスクの高い人には、医師・保健師・管理栄養士などから、生活習慣改善のための保健指導が行われます。対象者には特定保健指導のお知らせが届きます。

リスクが出てきた人 → **動機づけ支援**

生活習慣改善のための自主的な取り組みを行うことができるよう、面接によって専門家の支援のもと行動計画をつくり、6か月後に改善状況を確認します。

リスクが高い人 → **積極的支援**

生活習慣改善のための自主的な取り組みを行うことができるよう、専門家との面接で行動計画をつくり、3か月以上継続して支援をうけ、6か月後に改善状況を確認します。

● 受診をしないと・・・

あなたの健康状態がチェックできません。また、特定健診・特定保健指導の実施には目標が設けられており、目標の達成度合いによって医療保険者の負担する後期高齢者支援金の額が加算減算されます。そのため、特定健診の受診者が少ないと、**保険税が上がる可能性があります。**

知

っておきたい

国保の
ポイント①

毎年の継続した受診を！
特定健診・特定保健指導
毎年、特定健診を受けていますか？自覚症状のないまま静かに進行していく生活習慣病を未然に防ぐためには、毎年の受診による健康管理が重要です。健康な生活の維持のために、年ごとの変化を見逃さないよう継続して受診しましょう。



こんなときは**14日以内**に届け出を!

知っておきたい 国保の ポイント②

国保の届け出、お済みですか?

● 国保に加入するのはこんなとき

	手続きに必要なもの
他の市町村から転入してきたとき	印かん(転入手続きをした後に加入手続きをしてください)
職場の健康保険を脱退したとき	職場の健康保険を脱退した証明書、印かん
家族の健康保険の被扶養者からはずれたとき	被扶養者からはずれた証明書、印かん
子どもが生まれたとき	世帯主の保険証、印かん
生活保護を受けなくなったとき	保護廃止決定通知書、印かん

※外国籍の方が国保に加入するときには、外国人登録証が必要です。

● 国保を脱退するのはこんなとき

	手続きに必要なもの
他の市町村に転出するとき	保険証、印かん
職場の健康保険に加入したとき	国保と加入した健康保険の両方の保険証、印かん
家族の健康保険の被扶養者になったとき	印かん
国保の被保険者が死亡したとき	保険証、死亡を証明するもの、印かん
生活保護を受けるようになったとき	保護開始決定通知書、保険証、印かん

● こんなときも届け出が必要です

	手続きに必要なもの
住所、世帯主、氏名などが変わったとき	保険証、印かん
修学のため、他の市町村に住所を移したとき	保険証、在学(園)証明書、印かん
保険証をなくしたり、汚れて使えなくなったとき	本人であることを証明するもの(使えなくなった保険証、運転免許証など)、印かん
退職者医療制度に該当したとき	保険証、年金証書、印かん

国保(国民健康保険)は、いざというときの病气やけがに備えて加入者が保険税を出し合い、必要な医療費にあてる助け合いの制度です。

国保に加入するとき、やめるとき、また家族に異動があったときなどは、必ず届け出を出してください。

加入の届け出

が遅れると…

加入資格が発生した時点までさかのぼって保険税を納めなければなりません。また、**その間の医療費は全額自己負担となります。**

● 1月に資格が発生して、届け出を7月に行った場合

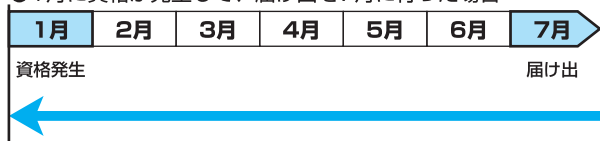

1月までさかのぼって保険税を納めることになります。

脱退の届け出

が遅れると…

- 保険証が手元にあるため、うっかりそれを使って診療を受けてしまう人がいます。この場合、国保が負担した医療費は、あとで返していただくことになります。
- 新たに加入した職場の健康保険などと国保の両方に保険税を二重に納めてしまうことがあります。

【問合せ】 保険課 ☎029-288-3111 (内線372、373)

水戸藩開藩四百年記念

映画「桜田門外ノ変」情報 其の壱



本年度は水戸藩開藩四百年の年に当たり、これを記念した映画『桜田門外ノ変』の制作が行われています。この映画は、全国初の地域発案型映画で、水戸市の千波湖畔に建設されたオープンセットを拠点にすべて県内でロケが行われます。映画を通して全国に茨城の魅力を伝えることを大きな目的とし、制作資金を全国的な大企業の資本に頼るのではなく、映画協力券の販売を通してオープンセット等の建設資金を調達するのが特徴です。

■城里町でロケが行われました！

1月21日(木)、気持ちの良い晴天のもと、那珂川河川敷でロケが行われました。佐藤純彌監督の重みのある声が響き渡るなか、主人公・関鉄之介役の大沢たかおさんが江戸に向かって山道を走るシーンが撮影されました。



撮影日の前日には、町関係者によりロケ地周辺の清掃活動を実施。また、当日は早朝から炊き出しが行われスタッフ約70人に豚汁が提供されました。豚汁には、特産のレッドポアローなど地元産の野菜がたっぷり入っていて、スタッフの皆さんに「城里町の味」を堪能していただきました。



▲佐藤監督と撮影スタッフの皆さん

◀城里産野菜たっぷりのとん汁です！

■水戸藩開藩四百年記念映画『桜田門外ノ変』城里町支援の会が発足

城里町は、「桜田門外ノ変」で井伊大老襲撃を執行した18烈士の鯉淵要人、増子金八や原作小説に再三登場する加藤木賞三ゆかりの地です。また、水戸藩士・黒沢忠太郎役で出演する俳優の平塚真介さんも本町の出身です。そのようなこともあり、映画『桜田門外ノ変』の準備が進むにつれ、地域でサポートしていこうという機運が高まり、2月4日(木)、コミュニティセンター城里において設立総会が開催され、映画『桜田門外ノ変』城里町支援の会が発足しました。

城里町支援の会では、この映画を「茨城県民による映画」として成功させるため、たくさんの方々の力を結集し、すばらしい映画の完成と地域活性化を目指したいと考えていますので、多くの皆様のご協力をお願いします。



映画「桜田門外ノ変」映画製作協力券発売！

- 全国共通特別鑑賞券 (1, 300円)
- 千波湖畔のオープンセット先行入場券 (800円※4月4日まで有効)
- 展示館・オープンセット入場割引券 (800円を600円に割引※平成23年3月31日まで有効)
- 限定特典「徳川光圀公三ツ葉葵紋うつし金蒔絵」

購入先 ○産業振興課 (コミュニティセンター城里2階) ☎029-288-3111 (内線381)

○コミュニティセンター城里 ☎029-288-6100 ※土・日も開館、月曜のみ休館

問合せ 映画『桜田門外ノ変』城里町支援の会事務局(産業振興課内) ☎029-288-3111(内線381)

4点セットで
2,000円!!
売上金はオープンセット等
の建設資金に充てられます。

修学旅行

1月17～20日

「沖縄の思い出」

大津 暁未（常北中出身）

今回の修学旅行では、たくさんの「初めて」を経験することができました。初めての飛行機、初めての沖縄の景色…どれもすごく感動することばかりでした。（中略）

沖縄で一番印象に残ったのは、最終日のグラスボートです。茨城や近県では絶対に見ることのできない美しい青色、白い砂浜、心地よい風…日常生活の嫌なことをすべて忘れさせてくれるような貴重な体験ができました。

もちろんきれいな思い出だけではなく、沖縄戦の痛々しい傷跡、悲惨な過去など、信じられない、信じたくない歴史が目の前にありました。当時の写真も直視できませんでした。生存者の生々しい証言を読むたびに涙が出てきて、今、私達がこうして生活できる日々が、本当に幸せなのだと思えました。二度と起きてはならない戦争、今回の修学旅行で学んだ事を一生忘れず、毎日の生活に感謝しながら過ごしていきたいと思います。本当に素敵な修学旅行になりました。（生徒感想文より）

3泊4日の日程で2年生が沖縄県に修学旅行に行ってきました。ひめゆり平和祈念資料館、糸数壕、国際通り、サンゴ礁の海など、沖縄の歴史、風土、文化に触れ、見聞を広めることができました。



3年生を送る会

1月29日

卒業式に先駆けて、コミュニティセンター城里で、恒例の「3年生を送る会」を開催しました。クラスや有志の出し物、異動した先生からのビデオレター、3年間の思い出をつづったスライドショーなど、心のこもった送る会になりました。



2年生の発表



1年生の発表



吹奏楽部の発表

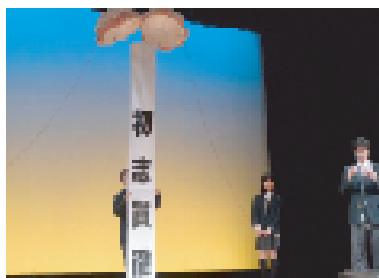

生徒会手作りのくす玉
今年の贈る言葉は「初志貫徹」

春園奨学会

～第1回奨学金授与～



「春園奨学会」は『意欲的な学校生活を送り、学業に努力している城里町出身の生徒を援助したい』という富田 豊氏（本校第4回卒業生）のご厚意により、今年度創設されました。

第1回春園奨学生には1年生の小野 綾也君（常北中出身）が選ばれ、2月5日授与式を行いました。

町税の納め忘れはありませんか？

町税は納付期限内に納付しましょう

町税は自主的に納期限内に納付することが原則です。納期までに納付しない場合は督促状が送付されます。督促状を送付した日から10日を経過した日までに完納しない場合には、差押えなどの滞納処分を受けることになります。町税等の未納がある方は、金融機関または役場本庁・各支所で早めに納付してください。事情により納付できない方は、未納のまま放置せず、税務課収納対策室へご相談ください。

町、県及び茨城租税債権管理機構では、滞納額縮減のため差押えを行うなど協調して滞納整理を進めています。

茨城租税債権管理機構とは

滞納となった税金を回収するため、滞納者宅の搜索や、不動産、預金、売掛金などを差押え、公売などの法的処分を行う組織です。本町では毎年、悪質・大口滞納者の滞納整理を機構に移管しています。今後も、税負担の公平性確保のため、積極的に活用していきます。

平成21年4月～22年1月の差押え実績

預貯金	28件
不動産	30件
生命保険	25件
合計	83件

問合せ 税務課 収納対策室 029 - 288 - 3111 (内線121・122)

俳句

顔埋めマフラーと行く風の町
飯田 勇一
初荷受く押印の朱を鮮やかに
一杉 常子
新校舎ガラスに映る春の雲
鯉淵 寿美恵
水仙花さらさらと活け美容院
いそべきよ
松の花六角堂は海の上
高橋 芦江
思ひ出の中の海鳴り寒椿
今瀬 多代美
木洩れ日や芍薬の芽の赤きこと
森 静江
風花や大割りされし薪を積み
仲田 まちる

文芸しるさと

短歌

嫁ぎ来て六十余年の歲月よ両親
亡夫おくり子等に守らる
宮本 ふみ江
落葉の終はりし庭にただ一つ
葉牡丹の白は咲きてかがよふ
所 美恵子
窓明けて山の谷間の朝霧にわ
が山里は静もり深し
青柳 京子
実家訪へばなべて亡き母に繋
がりて沈丁花の香も水仙の芽も
渡辺 千紗子
シクラメンに飾りし鉢植え持ち
くる娘師走生れの傘寿の夫に
秋山 愛子
若きは時代が違ふとのたまい
き用なきものはためずに捨てる
山形 式妙
かちかちに土は凍てれど厳冬の
朝光射せば溢ふるぬくもり
大森 久子

竹林の中の水音春の風
飯村 昭子
マグカップ湯葉まろやかに春隣
寺門 孝子
薄紅の和服の似合ふ初茶の湯
田所 厚子
透明の中の透明水割る
中野 千賀子
母もまだ切れる固さの餅届く
竹内 幸子
浮雲のぼかりばかりと春を呼ぶ
高山 ヒサ
日の光あまねく太き辛夷の芽
瀬谷 博子
煤はらい手放し古き通信簿
岩下 金司
春蘭の化粧土替えて花を待つ
田口 勝元

汗流し夫の搗きたる餅を捏ね
正月準備の日も遙かなり
佐川 あや
コスモスと秋明菊の根方にて
見落しがちな藍のつゆ草
杉山 みちこ
霜どけの北風吹く庭の片すみ
に水仙の緑すでに芽吹いて
阿良山 ウメノ
裏山で餌を探して啄木鳥がコ
ツコツコツと木を叩く音
岩下 美智野
峰に立ち原木下す日々の我が
すみにつつまれ連山見える
鶴田 すが
ゆっくりと落葉踏みしめ夫と
さぬ鶏足山の大バノラマに
菌部 光子
如月の朝光さしいで山峰はき
らりと眩し白銀の世界
仲田 こう
ふるさとに暮らすしあわせ息子
に語り友の手打ちのそばで年越
す
枝 不美

川柳

いきいきのサロンの集い初笑い
東見 登美子
外は雪猫と戯れ日が沈む
富田 欽子
バイバイと両の手ふりてひ孫な
り
市川 義子
横綱も世論の押しに土俵去り
富田 多蔵
不景気も寒さも知らず路のとう
青木 新三郎
クールジャズ音色で思う孫の顔
永井 英陽
人として人の道には逆らえず
中島 芳春
婚約へ目に入るもの皆ピンク
山本 隆莊

洗濯機の小さき渦に巻き込まれ
わが寂しさもかきまはさる
片見 和枝
黄金の光芒四方に放ちつつ山
かげに沈む夕陽に酔う
川上 千代子
枯れ菊を燃やせし煙棚引きて
落ち行く夕陽に染められて行く
島 愛子
一人居も六年目とふ翁の賀状
緋鯉と生活す添書のあり
多田 志保子
はなれ住む友の賀状に添書き
は老人ホームへ入所との事
坪井 きよ子
あれこれと思い抱きぬ不穩さも
朝の陽差しに解かされてゆく
萩谷 登喜子
いくつかの病を超えて生くる
母卒寿となりぬ小春日の今日
富田 佐智子

訂正…広報しるさと2月号10頁
瀬谷博子さんの俳句は「出土せし
金泊の馬具風邪心地」の誤りです。
た。お詫びして訂正します。

新着図書から

▼親鸞上・下／五木寛之／講談社 ▼トギオ／太朗史郎／宝島社 ▼夜のだれかの玩具箱／あさのあつこ／文芸春秋 ▼日本辺境論／内田樹／新潮社 ▼子連れ離婚を考えたときに読む本／新川てるえ／日本実業出版社 ▼糖尿病のための「糖質オフ」ごちそうごはん／江部康二／アスペクト ▼バラと人気花のアレンジ／長塩由実／世界文化社 ▼伝えていきたい日本の味／栗原はるみ／扶桑社 ▼数検の完全対策5～8級／日本数学検定協会／日本実業出版社 ▼子どもがこちを向く指導法／原坂一郎／ひかりのくに ▼裂き編みでつくる暮らしの雑貨／青春出版社

カレンダー 3・4月

日	月	火	水	木	金	土
	3/1	2	3	4	5	6
7	8	9	10	11	12	13
14	15	16	17	18	19	20
21	22	23	24	25	26	27
28	29	30	31	4/1	2	3
4	5	6	7	8	9	10
11	12	13	14	15	16	17
18	19	20	21	22	23	24
25	26	27	28	29	30	

火～金 10:00～18:00
土・日 10:00～17:00
■休館日
○おはなし会11:00から

「桜田門外ノ変」参考資料
ファイルあります

水戸藩開藩四〇〇年記念事業の一環として映画化される吉村昭原作の「桜田門外ノ変」。今秋の公開に向けて準備が進められています。

その映画化支援の会のメンバーで石塚在住の中三川武夫



※コミセン図書室でも閲覧できます。いずれも館内のみ。

子どもたちは大丈夫か？ 超ミスマッチ、油と砂糖責め、貧乏給食、お菓子給食、居酒屋給食…。全国の変な給食を、実際の献立表や写真などの資料を基に再現。いまだきの学校給食の実態を明らかにする。



幕内秀夫
ブックマン社

桂 図書館・資料館
だより



☎029-289-4946

パソコン・携帯から蔵書検索・予約できます

PC <http://lib.town.shirosato.ibaraki.jp>

携帯 <http://mlib.town.shirosato.ibaraki.jp>

携帯用QRコード



さんが収集作成した参考資料ファイル全6冊を、図書館郷土資料室前で公開しています。水戸藩脱藩の烈士たちが巻き起こした幕末の大事業「桜田門外の変」の全容や、映画化情報のほか、事件に大きく関係した城里町ゆかりの3人の人物、「鯉淵要人(こいぶち・かなめ)」「増子金八(ましこ・きんぱち)」「加藤木賞(かとうき・しょうぞう)」の各人についても、幅広く資料が集められています。どうぞご利用ください。

変な給食

お客様がまた来なくなる接客の極意とは？ 人とのふれあいを豊かにし、ビジネスにも人生にも役立つ「接遇」の基本を、マナー講師・平林都が伝授する。



平林都
大和書房

平林都の接遇道

コミュニティセンター
城里だより



イベントカレンダー

期	日	行 事	詳細(場所・時間)
3月	7日(日)	城里町公民館 合同ステージ発表会	場所：ホール 時間：午前9時30分から
	14日(日)	文化協会芸能発表会	場所：ホール 時間：午前9時30分から
	27日(土)	常北中学校吹奏楽部 定期演奏会	場所：ホール 時間：午後2時から

お知らせ

図書室でボランティアグループ「あすなろ」による絵本やかみしばいの読み聞かせ会が行われます。ご参加ください。(申込不要)
日 時 3月20日(土) 午前11時から

☎029-288-6100

開館時間 9:00～22:00

図書室 9:00～17:00

休館日 月曜日

(※月曜日が祝日の場合は翌平日)

今月の休館日

3月1日(月)、8日(月)、
15日(月)、23日(火)、29日(月)

今月のそうだん

場所：3階会議室

心配ごと相談

日 時/3月10日(水)、24日(水)

午前10時～正午

問合せ/社会福祉協議会

☎029-288-7013

3月10日生まれ

小林 心菜ちゃん(阿波山)
父・克樹さん 母・裕美さん



我が家の天使心菜ちゃん。大好きなお姉ちゃんとずっと仲良しでいてネ。

3月4日生まれ

所 沙耶香ちゃん(石塚)
父・孝志さん 母・香代子さん



大好きなしいちゃんとお姉ちゃんと一緒に。いつも元気な沙耶香これからもよろしくネ!

3月3日生まれ

早坂 咲季ちゃん(那珂西)
父・浩一さん 母・政美さん



いつも元気いっぱいの咲季ちゃん。これからお兄ちゃんたちと仲良くね。

HAPPY BIRTHDAY

なりました

1才に

3月生まれの1才は 12人

3月20日生まれ

鈴木 夢奈ちゃん(石塚)
父・早樹さん 母・彩子さん



ゆなの成長ひとつひとつが楽しみです♥お姉ちゃんに負けないくらい大きくなってネ♥

3月19日生まれ

椎名 秀一郎くん(高根台)
父・強さん 母・眞由美さん



好奇心でどこまでもはいはいします。さあ、世界の不思議にchallengeしよう!

3月18日生まれ

長山 航大くん(北方)
父・直衛さん 母・洋子さん



毎日、航大の笑顔にいやされています。大きくなっても、笑顔を忘れずにネ!!

3月17日生まれ

浮橋 樹くん(那珂西)
父・信宏さん 母・裕美子さん



いろんなものを見て、いろんなものに触れて感じて、元気いっぱいに育つてね。

平成22年度城里町高校生会会員募集

城里町高校生会では、ともに活動する高校生会会員を募集しています。ボランティアに興味のある方は下記までご連絡ください。入会をお待ちしています。

応募資格 高校生(町内在住に限らず入会できます)

主な活動内容

- 町の行事や子ども会活動に参加・協力する。
- ふれあいの船事業(船内泊を含む北海道での宿泊学習)で子どもたちを引率する。

定例会 毎月第2土曜日午後2時から(常北公民館)

年会費 500円

問合せ 教育委員会事務局 ☎029-288-3135

3月29日生まれ

大座畑 琳心ちゃん(塩子)
父・光一さん 母・かおりさん



いつも笑顔のりこちゃん♥ その笑顔を絶やさずに、明るく元気に育つてね♥

3月26日生まれ

小林 賢侑くん(石塚)
父・秀章さん 母・恵里さん



お兄ちゃん大好きな賢ちゃん。兄弟仲良く元気に育つてね。

町の人口

2月1日現在

	人数	前月比
人口	21,974人	-21
男	10,755人	-9
女	11,219人	-12
世帯	7,404世帯	+1

今月の納税等

水道使用料	(2月分)
下水道使用料	(2月分)
農集排使用料	(2月分)
住宅使用料	(3月分)

納期限: 3月31日

納税には、簡単で便利な口座振替をご利用ください

城里町役場

〒311-4391

編集・総務課

東茨城郡城里町石塚1428-25

3月1日発行

☎029-288-3111 FAX 029-288-3113



ホームページで町の各種情報をご覧いただけます。

PC <http://www.town.shirosato.ibaraki.jp/>
携帯 <http://www.town.shirosato.ibaraki.jp/mobile/keitai/>

