

しろさと

2006(平成18)年



No.015



旅立ちの日、そして新たなスタート

3月11日に町内3つの中学校、22日には小学校10校で一斉に卒業式が行われました。

卒業式は、旅立ちの日であると同時に出発のとき。

小中学校での思い出、一緒に過ごした仲間との絆を胸に、児童・生徒たちは新たな一歩を踏み出しました。

(写真は93名が卒業した桂中学校)

おもな内容

町議会議員一般選挙の結果	2~3
新行政組織機構図	4
介護保険の要介護認定の区分が変更	5
平成18年度各種検診のご案内	6~7
ニュース城里	8~9
生涯学習コーナー	10
まごころ通信	11
町長の一言	14
桂図書館資料館だより	15

18人の新議員が決まりました

―町議会議員一般選挙の結果―

城里町議会議員一般選挙が、3月7日(火)告示、3月12日(日)午前7時から午後6時まで町内31ヶ所の投票所で投票が行われ、同夜7時30分からコミュニケーションセンター城里の研修室で即日開票されました。

今回の選挙は、城里町の議会の議員の定数18名に対して22名の立候補者による選挙となりました。



城里町議会議員一般選挙投票結果

区 分		合 計	内 訳		
当日の有権者		18,757人	男	9,130人	女 9,627人
投票総数		13,944票	男	6,713票	女 7,231票
投票率		74.34%	男	73.53%	女 75.11%
内 訳	有効投票数	13,749票	有効投票率		98.60%
	無効投票数	195票	無効投票率		1.40%

候補者別開票結果

得票数	候補者名	年齢	職 業	党 派	元・新の別	大 字
当 1,181	桐原健一	53	無 職	公明党	元	下 坏
当 977	松崎信一	52	会 社 員	無所属	元	増 井
当 863	杉山清	56	会 社 役 員	無所属	元	粟
当 839	小林祥宏	64	精 米 業	無所属	元	孫 根
当 823	阿久津則男	50	小 売 業	無所属	元	塩 子
当 799	根本正典	54	会 社 員	無所属	元	石 塚
当 768	河原井大介	26	農 業	無所属	新	小 坂
当 679	関誠一郎	49	会 社 員	無所属	新	阿波山
当 662	南條治	53	自 営 業	無所属	元	錫高野
当 637	小坏孝	55	建 築 業	無所属	元	石 塚
当 604	飯村吉伊	63	農 業	無所属	元	上赤沢
当 589	小林宏	70	保 険 代 理 業	無所属	元	石 塚
当 555	三村由利子	62	無 職	無所属	元	那珂西
当 551	鯉渕秀雄	53	農 業	無所属	元	上古内
当 498	玉川台俊	47	歯 科 医 師	無所属	元	石 塚
当 487	寺田和郎	71	農 業	無所属	元	上阿野沢
当 479	阿久津尚一	73	無 職	無所属	元	塩 子
当 452	小松崎三夫	53	自 営 業	無所属	元	阿波山
429	寺門博志	35	アクセサリ-小売業	無所属	元	下古内
345	藤咲徳治	60	政 党 役 員	日本共産党	元	石 塚
278	川井昇	56	会 社 員	無所属	元	石 塚
252	小松文良	55	農 業	無所属	元	阿波山

※按分票は小数点以下切り捨て
 ※年齢は平成18年3月12日現在

各投票所の投票状況

投票区	投票所名	選挙当日の有権者数			投票者数			投票率		
		男(人)	女(人)	計(人)	男(人)	女(人)	計(人)	男(%)	女(%)	計(%)
1	いなり公民館	486	528	1,014	350	381	731	72.02	72.16	72.09
2	コミュニティセンター城里	946	971	1,917	616	654	1,270	65.12	67.35	66.25
3	石塚小学校特別教室	985	1,032	2,017	632	692	1,324	64.16	67.05	65.64
4	那珂西二区農村集落センター	924	994	1,918	563	657	1,220	60.93	66.10	63.61
5	上泉農村集落センター	125	129	254	97	96	193	77.60	74.42	75.98
6	増井一区農村集落センター	366	405	771	297	309	606	81.15	76.30	78.60
7	前側公民館	252	248	500	181	171	352	71.83	68.95	70.40
8	上入野二区農村集落センター	166	174	340	134	136	270	80.72	78.16	79.41
9	上青山公民館	531	559	1,090	356	385	741	67.04	68.87	67.98
10	小坂農村集落センター	200	200	400	166	167	333	83.00	83.50	83.25
11	上古内農村集落センター	163	180	343	140	146	286	85.89	81.11	83.38
12	下古内二区新農村集落センター	267	258	525	211	198	409	79.03	76.74	77.90
13	坏地区公民館	275	317	592	217	252	469	78.91	79.50	79.22
14	下坏集会所	227	249	476	183	189	372	80.62	75.90	78.15
15	粟集落センター	199	214	413	165	189	354	82.91	88.32	85.71
16	北方営農研修センター	293	291	584	216	239	455	73.72	82.13	77.91
17	高久集落センター	149	160	309	113	127	240	75.84	79.38	77.67
18	錫高野田園都市センター	187	201	388	159	163	322	85.03	81.09	82.99
19	岩船地区公民館	186	183	369	164	163	327	88.17	89.07	88.62
20	桂第5分団器具置場兼集会所	53	60	113	45	50	95	84.91	83.33	84.07
21	高根生活改善センター	115	118	233	87	92	179	75.65	77.97	76.82
22	阿波山集落センター	453	506	959	356	402	758	78.59	79.45	79.04
23	下阿野沢集落センター	163	182	345	128	143	271	78.53	78.57	78.55
24	上阿野沢営農研修センター	143	152	295	109	120	229	76.22	78.95	77.63
25	赤沢新農村集落センター	230	232	462	175	190	365	76.09	81.90	79.00
26	たかね台集会所	74	81	155	48	56	104	64.86	69.14	67.10
27	徳蔵集落センター	170	161	331	129	134	263	75.88	83.23	79.46
28	保健福祉センター	199	227	426	160	184	344	80.40	81.06	80.75
29	生活改善センター	357	370	727	308	334	642	86.27	90.27	88.31
30	下赤沢集落センター	164	166	330	143	147	290	87.20	88.55	87.88
31	大網集落センター	82	79	161	65	65	130	79.27	82.28	80.75
合計		9,130	9,627	18,757	6,713	7,231	13,944	73.53	75.11	74.34

※投票者数は、期日前投票者を含む。

城里町新行政組織機構図

H18. 3. 1 改編

※Gはグループの略

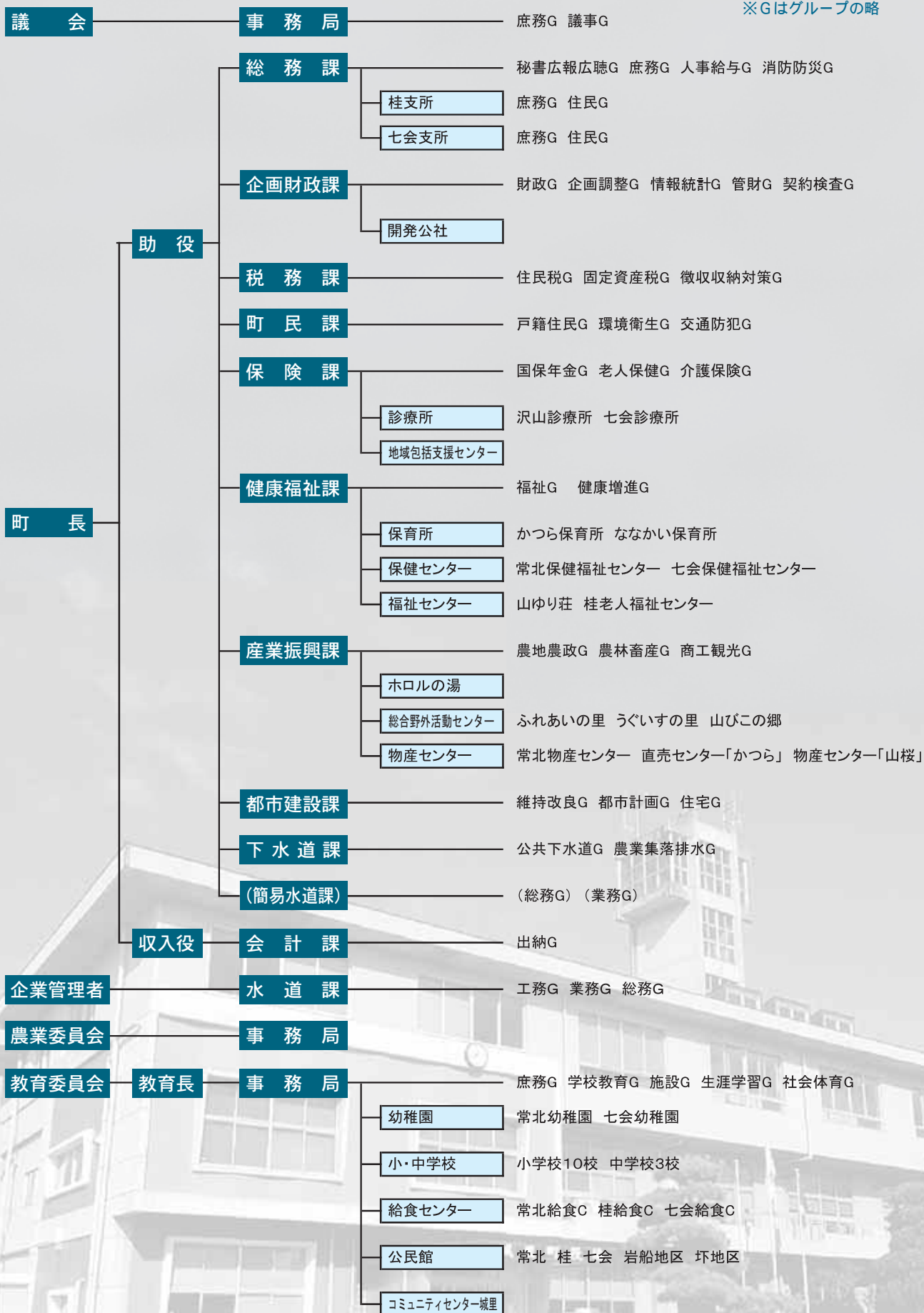

平成18年4月から 介護保険の要介護認定の区分が変わります

これまで要介護1と認定された人、または新たに要介護認定で要介護1相当の人を、日常の活動量や生活が不活発な原因となる状況から、状態の維持、改善の可能性を審査し、「要介護1」と「要支援2」に分けます。

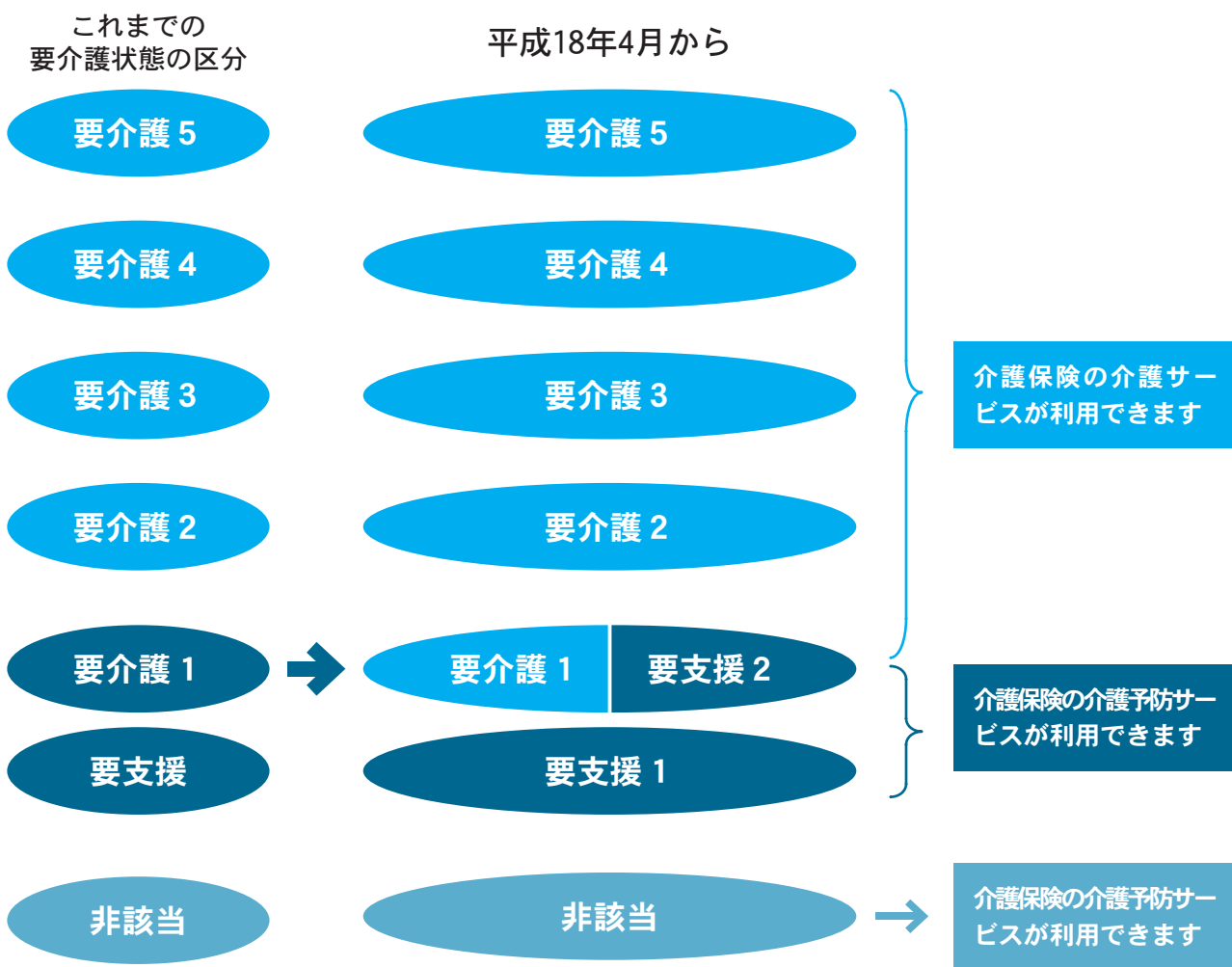

《新しい要介護認定はいつから》

○新規に申請する場合

平成18年3月31日までに申請した場合⇒変更前の要介護認定を実施します

平成18年4月1日以降に申請した場合 ⇒変更後の要介護認定を実施します

○認定を更新する場合

認定の有効期間満了日の翌日が平成18年3月31日以前の場合⇒変更前の要介護認定を実施します

認定の有効期間満了日の翌日が平成18年4月1日以前の場合 ⇒変更後の要介護認定を実施します

○区分変更申請をする場合

平成18年3月31日までに申請した場合⇒変更前の要介護認定を実施します

平成18年4月1日以降に申請した場合 ⇒変更後の要介護認定を実施します

問合せ 保険課 介護保険係 ☎029-288-3111 (内線372~375)

平成18年度各種健診内容・料金と日程についてのご案内

健診を受けることで、生活習慣を見直すきっかけとなります。
また、自覚症状のない病気も早期に発見でき、有効な治療に結びつけることもできます。

	日 程	受付時間	場 所	健診内容と対象者		
総合健診	6月2日(金) 3日(土) 4日(日)	午前6:30～	桂 公 民 館	総合健診は40歳以上の胃がん検診を受ける方が対象となります。 ・基本健診(40歳以上の方) ・胃がん検診(40歳以上の方) ・大腸がん検診(40歳以上の方) ・肺がん健診(40歳以上の方) ・前立腺がん検診(50歳以上の男性) ・肝炎ウイルス検診 (18年度に40・45・50・55・60・65・70歳を迎えられる方)		
	6月29日(木) 30日(金) 7月1日(土)		常北保健福祉センター			
	8月24日(木) 25日(金)		七会保健福祉センター			
住民健診	7月10日(月) 11日(火) 12日(水) 18日(火) 19日(水) 20日(木) 21日(金)	午前9:30～ 11:00 午後1:30～ 3:00	常北保健福祉センター	・基本健診(18歳以上の男性・40歳以上の女性) ・婦人の健康づくり健診(18歳～39歳の女性) ・大腸がん検診(40歳以上の方) ・肺がん検診(40歳以上の方) ・結核検診(16歳以上の方) ・前立腺がん検診(50歳以上の男性) ・肝炎ウイルス検診 (18年度に40・45・50・55・60・65・70歳を迎えられる方) ※大腸がん検診希望者には、健診当日、会場にて検査容器を配布します。後日指定日に提出となります。		
	8月29日(火)	※混雑を避けるため、受付時間を指定させていただきます。	坏 地 区 公 民 館			
	8月30日(水)		岩 船 地 区 公 民 館			
	8月31日(木) 9月12日(火) 13日(水)		桂 公 民 館			
	乳・子宮がん検診	6月19日(月) 6月20日(火)	午後0:30～ 1:00		七会保健福祉センター	[乳がん] ・視触診(30～56歳までの方) ・超音波検査(30～56歳までの方) ・マンモグラフィー2年に1回(40歳以上の方) ※県の指針より 30～39歳→視触診+マンモグラフィー 40～56歳→視触診+超音波+マンモグラフィー 57歳～→マンモグラフィー [子宮がん] 20歳以上 子宮頸部細胞診 ※9月1日、4日は視触診、マンモグラフィー、子宮がんのみとなります。
		9月1日(金) 4日(月) 6日(水) 7日(木) 8日(金) 9日(土)			常北保健福祉センター	
12月7日(木) 8日(金) 9日(土)		桂 公 民 館				

“総合健診”と“住民健診”の違いは？

総合健診は、主に基本健診・肺がん検診・胃がん検診・大腸がん検診を1回で受けられる健診です。原則として胃がん検診を希望している方(40歳以上)が対象となります。

住民健診は、主に基本健診・肺がん(又は結核)検診が受けられる健診です。18歳以上の方(結核検診のみ16歳以上)が対象となります。

“基本健診”と“婦人の健康づくり健診”の違いは？

①基本健診には、眼底検査・心電図検査が含まれますが、婦人の健康づくり健診には含まれません。

②血液検査の内容が違います。
共通の血液検査は総コレステロール等の脂質検査と貧血検査です。

基本健診には肝機能・血糖・腎機能の検査も含まれますが、婦人の健康づくり健診には含まれず、白血球数の検査ができます。

平成18年度より、子宮がん検診の対象者の枠が広くなり、20歳から受診できるようになりました

20～30歳代で子宮がんにかかる人が増えています。若いうちからの予防が大切ですので、この機会に年に1度は子宮がん検診を受けるようにしましょう。

健診名		健診の詳しい内容	自己負担金
基本健診 65歳以上の方は※介護予防健診		血液検査等により生活習慣病の有無などを調べます。 (問診・身体計測・血圧・※検尿・血液検査・心電図・眼底検査)	1000円
婦人の健康づくり健診 (住民健診に含まれます)		血液検査等により生活習慣病の有無などを調べます。 (問診・身体計測・血圧・検尿・血液検査)	500円
肺がん検診		胸のレントゲンにより肺がんの有無を調べる目安とします。	無料
肺がん検診(喀痰検査)		喀痰を3日間とり肺がんの有無を調べる目安とします。	500円
結核検診		胸のレントゲンにより結核の有無を調べる目安とします。	無料
胃がん検診		バリウムを飲み、胃をレントゲン撮影し、胃がんの有無を調べる目安とします。	1000円
大腸がん検診		便を2日間採り、出血の有無を調べます。	500円
前立腺がん検診		血液検査により、前立腺炎・前立腺がんの有無を調べる目安とします。	500円
肝炎ウイルス検診		血液検査によりB型・C型肝炎ウイルス感染の有無を調べます。	800円
乳がん検診	視触診	専門医による視触診検査により乳房のしこりの有無を調べます。	500円
	マンモグラフィー	乳房のレントゲン検査により乳房のしこりの有無を調べます。	500円
	超音波検査	超音波を利用し、乳房の断面を画面に映し出し、しこりの有無を調べます。	500円
子宮がん検診		子宮入り口の細胞を採り子宮頸部のがんの有無を調べる目安とします。	500円

※基本検診で検尿のみを受けることはできませんのでご了承ください。

※介護保険の制度改正に伴い、65歳以上の方の健診が介護予防の視点で行う健診(介護予防健診)に変わります。「介護予防健診」は基本健診の内容のほかに、転倒や低栄養、閉じこもり、うつ、認知症などについて危険度のチェックが加わります。それに伴い、基本健診の料金が(70歳以上の方も)一律1,000円になります。ご了承ください。

健診をご希望の方は平成18年4月末日までに下記の方法で健康福祉課までお申込みください
(平成17年度に健診を受診した方は、申込みは不要です)

18年度健康カレンダー表紙に添付されているはがき(健診連絡カード)に必要な事項を記入し、希望する検診に○をつけ、下記のいずれかの方法でお申込みください。

郵送による方法

18年度健康カレンダー表紙のはがきを切り取って、切手を貼り郵送してください。



ファックスによる方法

城里町健康福祉課(城里町常北保健福祉センター内)に送ってください。
ファックス番号は、
029-240-6466 です。

直接持参する方法

城里町健康福祉課(城里町常北保健福祉センター内)・城里町役場・桂支所・七会支所のいずれかの窓口で持参してください。

※電話による申込みは、混み合っかかりにくくなる場合がありますので、できるだけご遠慮ください。
※健康カレンダーに添付されているはがき(健診連絡カード)がお手もとにない場合は、普通はがきの裏面に健診を希望する方の住所・電話番号・氏名・生年月日・希望する健診名をご記入の上、下記宛にお送りください。

申込み・問合せ

〒311-4391 城里町石塚1428-1 健康福祉課(常北保健福祉センター内) 保健係
☎029-240-6550(直通)
または ☎029-288-3111(城里町役場) 内線370・371

沢山小 生オーケストラを体験



3月6日、沢山小学校体育館で、神奈川県フィルハーモニー管弦楽団によるオーケストラ公演が開かれました。この事業は文化庁の「本物の舞台芸術体験事業」の一環。児童は、ほんの数メートル先で、生のオーケストラ団員63人による楽器の紹介、大迫力の演奏を聴き大感激でした。さらに、この公演の特徴は、児童がオーケストラと一緒に演奏や合唱で共演したこと。楽団の指揮者である堀俊介さんと楽団員による直接指導（ワークシヨップ）も事前に行われ、児童は限られた時間の中、本番に備えて一生懸命練習を積み重ねてきました。まず、低学年が「おもちゃの交響曲」、高学年は「ペルシャの市場にて」をリーダーやカスタネット、鍵盤ハーモニカでのびのびと演奏しました。また、児童合作の詩にプロの作曲家が作曲した、自分たちだけの合唱曲「新しい世界をオーケストラの伴奏と一体になって歌い上げました。それぞれ難しい曲でしたが、練習の成果を發揮してオーケストラと素晴らしいアンサンブルを披露することができ、児童は満足そうでした。

最後に、アンコールとして沢山小の校歌が演奏され、児童は大喜び。アレンジにより違う曲のように聴こえる校歌に驚きながらも、笑顔で歌っていました。児童を代表して本間優一君が「本物のオーケストラの演奏を生で聴くのは初めて。自分たちが一緒に演奏・合唱できるなんて思いもなかった。オーケストラの音に包まれてとても気持ちよかったです。卒業前にとっても素晴らしい思い出ができましたし、この体験は全員が一生忘れられないものになったと思う」とお礼を述べました。



統計調査で大臣表彰

三村榮次さん 和田豊治さん

統計業務の発展に多大な貢献をされた統計功労者を表彰する「第47回茨城県統計大会」が2月24日、県民文化センターで開催されました。町からは各省大臣等表彰部門において、農業センサスの功績により、錫高野の三村榮次さんが農林水産大臣表彰を、また毎月勤労統計調査の功績により、阿波山の和田豊治さんが厚生労働大臣表彰をそれぞれ受賞されました。さらに、秋の叙勲で端宝単光章を受賞された石塚の高安克己さんは、ステージ上での紹介があり大きな拍手が送られました。また、下古内の加倉昇さんと下赤沢の近澤盛さんには、茨城県統計協会総裁表彰が贈られました。おめでとうございました。



写真左から三村さん、和田さん

下水道促進週間コンクール わがまち新聞コンクール 石塚小児童が入賞

「平成17年度茨城県下水道促進週間コンクール」の下水道新聞部門で、石塚小学校の梶紗耶加さんが知事賞準特選、桐原莉星さんが佳作にそれぞれ選ばれ、2月20日、町長室で表彰状の伝達式が行われました。

このコンクールは、県主催により毎年実施。今年度もポスター部門をはじめ6部門において、町内で251点、県内では3万件を超える応募がありました。梶さんの「水の旅新聞」、桐原さんの「下水道新聞」は、イラストを使って下水処理のしくみ等がわかりやすく紹介されています。

また、日本新聞教育文化財団主催「第1回わがまち新聞コンクール」では、全国2329点の応募の中から、江幡望未さんと森島明生さんによる「わが町城里新聞」が佳作を受賞しました。

新聞トップ記事の「城里町たん生！」、町の人口や特産物、将来、スダジイの木など城里の姿をB4版1枚にバランスよく配置。イラストや写真を使って見やすい新聞に仕上がっています。二人は「受賞はビックリしたけれどうれしかった。新聞作りを通して城里町が好きになった」と話してくれました。



写真左から森島さん、江幡さん



写真前列左から桐原さんと梶さん

「原木きのこ栽培植菌体験」が開催されました

2月26日(日)グリーン桂「うぐいすの里」において、「原木きのこ栽培植菌体験」が開催されました。

グリーン・ツーリズム事業「農業体験を通して農村と都市との交流を図る」の一環として「原木きのこのオーナー」を募集したところ、町内外から37組の家族連れらが参加。当日は、悪天候ではありましたが、大人も子供も収穫の時期を楽しみながらの作業となりました。また、昼食時には地元産のきのこを使ったきのこ汁を振舞いました。

次回は6月頃、原木の本伏せ作業を行う予定です。



岩船小で防災訓練を実施

2月22日、岩船小学校において防災訓練が実施されました。訓練は、地震が発生し、その後地震を原因として火災が発生したという設定のもと行われました。

参加者は児童以外にも地域の住民や消防団など107名が参加。避難訓練の後、起震車による地震体験や、地域消防団による放水が実施されました。

起震車による地震体験では、中越地震や神戸大震災クラスの地震を4人1組でそれぞれ体験し、体験者からはそれぞれ「怖かった」「貴重な経験ができた」「実際の地震ではとても立ってられないことがわかった。今回の経験を踏まえて家の中の安全を再点検したい」などの意見が出ていました。



震度7の揺れを体験



アルプスのゆかいなヨードル音楽団がやってきた!

2月12日(日)午後2時からコミュニティセンター城里で、アルプス地方の音楽コンサートが行われました。

会場には、300人ほどの小学生と保護者が来場しました。

会場は参加者が、ステージで楽器に触れさせてもらったり、また全員で音楽にあわせ踊りを踊ったりと楽しいコンサートとなりました。

参加された方からは、「普段は見ることのできない楽器を見たり、触れたりできる良い体験をした。またこのようなことを行ってほしい」との意見がありました。

いつしよに陶芸を始めませんか

私たちは一緒に陶芸を行う仲間を募集しています。初心者歓迎ですので、陶芸に興味のある方の連絡を待っています。

場所 山ゆり荘 「陶芸の館」
会費 月3000円 (月4回実施予定)
連絡先 詳しいことはこちらにお問い合わせします。
 代表者 北川 二郎

☎029128812789

第3回 家庭教育学級開催

第3回家庭教育学級が2月25日(土)桂公民館で開催されました。

今回は、食育をテーマに常磐短期大学助教授の富田敬代先生に「食育で作る健康な体と心」と題して講演をいただきました。

先生は、親ができる最大の子どものプレゼントは「健康」であり、もう一度子どもたちの食事について親も考え直さなければならぬと話されていきました。

もう一度、子どもたちの食事を見直してはいかがでしょう。



春まつり芸能大会

第25回春まつり芸能大会が町文化協会常北支部(矢次巖支部長)芸能部の主催のもと、3月19日にコミュニティセンター城里ホールで開催されました。

58組、延べ223名が参加し、大鼓、歌謡、舞踊、フラダンス、民謡、大正琴、剣詩舞、フォークダンスなどの各種演目を披露。素晴らしい発表に大きな拍手がおくられました。

また、この芸能大会ではチャリティー募金が行われ39347円が町社会福祉協議会に寄付されました。



ひなまつり慰問

町文化協会常北支部芸能部(川又誠部長)による城北病院内保寿荘の慰問が3月3日に開催され、会場では皆さんが熱心に耳を傾けていました。



現在、日本人の約20%が花粉症だといわれ、今や“国民病”のひとつとなっています。今年のスギ花粉飛散量はあまり多くないと予測されていますが、油断せず万全の対策で臨みましょう！

花粉症とは…

植物の花粉が原因となって、くしゃみや鼻水などのアレルギー症状を引き起こすものです。

症 状

くしゃみ、鼻水、鼻づまり、目のかゆみ、目の充血、のどのかゆみ、皮膚のかゆみ、下痢、倦怠感など

日常生活における注意点

- ①花粉情報に注意する(インターネットのホームページ「環境省花粉観測システム(愛称:はなこさん)」<http://kafun.nies.go.jp/>で花粉情報を得ることもできます)
- ②飛散の多いときの外出を控える
- ③飛散の多いときは窓を閉めておく
- ④外出時にメガネやマスク・帽子を着用する(花粉の侵入を1/2～1/6に減らします)
- ⑤外出時には毛織物のコートは避ける
- ⑥帰宅時、衣服や髪をよく払い入室する(家族にも協力を得る)
- ⑦帰宅時、洗顔・うがいをして鼻をかむ
- ⑧掃除を励行する
- ⑨お酒やタバコを控え、規則正しい生活を心がける

花粉症の治療について

- ・花粉症の症状が起こり始めたごく初期の治療をお勧めします(鼻粘膜の炎症が進んでおらず、重症化を防ぐことができます)
- ・ひどい鼻の症状がある場合は耳鼻咽喉科、目の症状がひどい場合は眼科への受診をおすすめします(内科、小児科、アレルギー科でも診療が受けられます)
- ・薬物療法が主流ですが、日常生活の中で花粉を寄せ付けない工夫をすることが前提です。

い し ょ く じ ゅ う げ ん 医 食 同 源

「医食同源」とは、自然のものをおいしく楽しく食べることは薬を飲むのと同様に心身をすこやかにしてくれるという意味です。

🍎…🍎…🍎…🍎… **アップルキャロットジュース**(1人分 100kcal) …🍎…🍎…🍎…

りんごはカリウムを含んでおり、高血圧予防に有効な果物です。皮には抗酸化作用で注目されるポリフェノールもたっぷり含まれています。

作り方(2人分)

- ①にんじん100gは皮をおき薄切りにする。りんご1/4は皮付きのままに芯を除き、一口大に切る。
- ②①とレモン汁大さじ1、豆乳3/4カップをミキサーに入れかくはんし、グラスに注いで出来上がり！

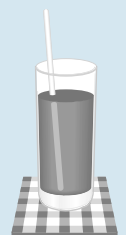

次回のまごころ通信は「肝炎」です



郵便局での窓口現金納付がスタートします

納税者の納税の利便性の向上を図るため、平成18年度発行の納税通知書および各種使用料の納付書から、郵便局の窓口で納付できるようになりました。お近くの郵便局窓口へどうぞ。

納付方法 平成18年度発行の納付書によりお近くの郵便局窓口での現金納付

対象町税等 町県民税・固定資産税・軽自動車税・国民健康保険税・介護保険料・

下水道使用料等・地域下水道使用料・農業集落排水施設使用料等・水道料金

その他 便利で簡単・税金などの納入は口座振替制度の利用を推進しています。手続は、税務課・支所・町内金融機関の窓口で常時受付しています。

問合せ 税務課
(内線121、122)

「茨城県警察官採用試験」を実施します

受験資格

【特別試験A】

昭和51年4月2日以降に生まれた人で、学校教育法による大学(短期大学を除く)を卒業した人。ただし、平成18年10月1日から勤務可能な人に限る。

【特別試験B】

昭和51年4月2日から昭和63年4月1日までに生まれた人で、警察官Aの受験資格に該当しない人。ただし、平成18年10月1日から勤務可能な人に限る。

【通常試験(第一回)A】

昭和52年4月2日以降に生まれた人で、大学(短期大学を除く)を卒業した人若しくは平成19年3月31日までに卒業見込みの人。

申込期限 4月19日(水)

第一次試験 5月14日(日)

採用年月日 特別試験A・B : 平成18年10月1日、通常試験A : 平成19年4月1日

問合せ 笠間警察署警務係
☎029617310110

自衛隊幹部候補生募集

種別	一般・技術	歯科・薬剤
受付期間	4月1日～5月12日まで	
募集人員	【男子】 陸 約130名 海 約70名 (技術含む) 空 約40名 【女子】 陸 約10名 海 約5名 空 約5名	陸 約10名 海 約5名 空 約5名
応募資格	・20歳以上26歳未満の者(22歳未満の者は大卒(見込含)) ・大学院修士学位取得者(海上技術幹部候補生志願者は理工学修士学位取得者に限る)及び自衛官は28歳未満	・専門の大卒(見込含)20歳以上30歳未満の者(薬剤は20歳以上26歳未満の者、薬学修士学位取得者は28歳未満)
1次試験期日	5月20日・21日 (21日は飛行要員のみ)	5月20日
試験場	20日: 県信用組合(水戸市)、霞ヶ浦駐屯地 21日: 県信用組合(水戸市)	
詳しい問合せ	町民課 ☎029-288-3111 (内線114) 自衛隊茨城地方連絡部水戸募集案内所 ☎029-226-9294 HP: http://www.ibaraki.plo.jda.go.jp	

コミュニティセンター城里 爆笑ライブのお知らせ

6月4日(日)、コミュニティセンター城里ホールにおいて「爆笑ライブ2006 in城里」が行われます。

開演 午後2時30分

出演者



全席指定 2,800円

タイムマシン3号 東京ダイナマイト

共催 城里町、(株)タイトプランニングオフィス

問合せ コミュニティセンター城里
☎029-288-6100

障害者自立支援法施行に伴う 医療福祉費支給制度（マル福）の手続について

医療福祉費支給制度（マル福）とは、医療保険を使って病院などにかかった場合、医療費の一部負担金を助成する制度です。障害者自立支援法施行に伴い、これまで公費負担医療（精神障害者通院医療・更生医療・育成医療）や障害福祉サービスを利用していた方は、平成18年4月から医療費の患者自己負担分が自己負担となります。マル福受給者になりますとその自己負担分が助成されますので、下記に該当する方は、マル福の申請手続をしてください。（すでにマル福受給者証をお持ちの方は、6月の更新時まで手続は必要ありません。）

○マル福対象者（重度心身障害者）

- ・身体障害者手帳1級・2級および3級（内部障害）の方（障害者手帳「精神」は該当しません）
- ・療育手帳の判定が㊸・Aの方
- ・障害年金1級に該当する方
- ・身体障害者手帳3級かつ知能指数50以下
- ・特別児童扶養手当1級の方

○申請に必要なもの

印鑑・健康保険証・障害を証するもの（身体障害者手帳・療育手帳・障害年金証書）
転入等により城里町に所得の申告をされていない方は所得課税証明書

○申請先 城里町役場保険課

※マル福制度を受けるには、申請の手続が必要です。該当する方は、必要な書類を添えて申請手続をしてください。

問合せ 保険課 ☎029-288-3111（内線372・373）

お出かけください！

●水戸市長杯第21回綱引大会 の参加者を募集

気の合った仲間を誘って、綱引大会に参加してみませんか。
日時 5月21日(日)
午前9時集合

会場 青柳公園市民体育館
チーム構成 1チーム選手8

〜10名、監督1名、トレーナー1名(チームの人数が10名以内の場合は、監督、トレーナーが選手を兼任しても可)

試合の出場者は8名

種別 ■一般男子(8人の合計体重が600kg以下)

■一般女子(8人の合計体重が520kg以下) ■男女混合(男女各4名。8人の合計体重が560kg以下。)

一般男子、女子との重複出場は可) ■小学生(5・6年生。体重制限なし。男女混合も可。監督、トレーナーは成人)

参加料 一般女子・一般男子・男女混合の部1チーム

3000円、小学生の部1チーム1000円

申込締切り 5月10日(水)

申込み・問合せ

水戸市スポーツ振興協会
(水戸市見川町2256)
☎029-1243-10111

●酒沼自然公園(キャンプ場)

酒沼のほとりの自然を丸ごとアウトドア施設にした公園です。

利用期間

4月25日〜10月31日

料金 オートキャンプ場

(56区画) 1区画5000円、テントサイト(最大100張) テント1張2000円・テーブル1000円、バーベキュー炉(6炉) 1炉1500円、バーベキューのみ1人1000円(5歳以上)

※入園料2000円(5歳〜15歳1000円)が別にかかります。直火は禁止です。

問合せ

茨城町役場商工観光課
☎029-1292-1111
酒沼自然公園管理事務所
☎029-1293-17441

町長の一言

Vol. 6

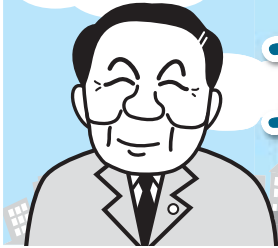

贈られた本「日本の心」

3月の或る日、50数年前の恩師を囲んだ懇談の席がありました。先生も相当の年配になりましたが、まだまだかくしゃくとされており、生徒であつた私共の方が、老化が進んでいるような感じで、「師を越さないように」しなければいけないという冗談も出て楽しいひとときを過ごしました。

帰り際に先生から、自著の「青春に贈る論語」と「心(The soul of Japan)」を頂きました。これは、発行直後にも贈っていたので、おりました。特に「心」は、1898年、新渡戸稲造博士がアメリカで発行した「武士道」を分かり易く書いたものであり、私も丁度、奈良本辰也訳の本を読んでいたところ

でもあつたので、「サムライはなぜ、これほど強い精神力をもてたのか」のサブタイトルにも或る程度理解できました。本の中には、恥を知る・名を惜しむということが出てきます。私は、お天道様が見ているという言葉などとともに、繰り返し心に刻み行動する事により、道徳観や品性が培われていくのではないかと思っております。



この内容は、町ホームページの「町長の部屋」の中でも掲載しています。ぜひご覧ください。

文芸しるさと

俳句

道に出て子猫あそべり春の暮
飯 田 勇一
太陽がころもがえする二月かな
一 木 雄一郎
白球を打つ音の冴え春兆す
山 崎 正 行
雨脚の強し茎太水仙花
高 橋 芦 江
繫がれし小舟にも降り春の雪
和 田 範 子
春一番エンジン止めし耕耘機
いそべきよ
春の鯛姿正しく売られけり
飯 村 愛 子
陽の射して蘇枋の蓄ひしめけり
仲 田 まちゑ
寶石のやうな一声雉の声
田 所 厚 子
薪能嫉妬の焔闇に浮く
今 瀬 多代美
すれ違ふだけの道幅花菜風
鯉 淵 寿美恵
ふくよかに掌上にある露の茎
飯 村 昭 子
梅満開雨脚太く音立てて
仲 田 こう 子
下萌ゆる草に声かけ腰おろす
阿久津 あい子
深梅行父の歩幅の狭まれり
竹 内 幸 子
ふかしたての餃子饅頭雛の町
瀬 谷 博 子
裏山で戀の季節か山鳩の啼く
岩 下 美知野

短歌

八幡宮御守護の羽根をゆらしつ
今年も孫らは破魔矢持ち来る
所 美恵子
大雪に親子ら雪のたるま作り
真赤なバケツの帽子が似合ふ
山 形 式 妙
雪のあした隣家の屋根は上部より
少し解けて見る間に消えぬ
藤 原 千 代
かて吾子を孫を抱きて今曾孫
も手にせり初春の陽ぬくき庭に
青 柳 京 子
夜を看とり帰り来し庭に水仙
の緑小さく角ぐみてをり
波 辺 千紗子
琴欧州に「亭々と伸びる大杉
のやうに」と言葉を贈る親方
秋 山 愛 子
水溜り凍夜の朝うすらひて春
陽の中に光放てり
大 森 久 子
出して見て又片づける不用品
煙となればすつきりすべし
佐 川 あ や
朝六時家を発つ息子を見送り
ぬ路面凍結に注意をうながし
杉 山 みちこ
紅き帽紅き前だれの地蔵尊よ
子らを守らせ給えと祈る
宮 本 ふみ江
衣食住足りても足らぬものあり
大事なもの何か欠けていて
山 口 栄
観梅の香りゆかしき水戸の梅
千波の沼も晴れて清しき
阿良山 ウメノ

川柳

えんがわにお茶一ぱいと母の
里眺め絶景日本一富士
市 川 義 子
受話器から大学受験合格と孫
の笑顔が我が目に浮かぶ
岩 下 通 子
かすかなる左手のしびれ治りおり
「やまゆり荘」にてゆあみの後に
薄 井 ひ ろ
長生きは「ほどほど」がよしと
寂聴尼の講話ききつわれも諾う
枝 不 美
労らるる齢になりしかとふと
侘し子に護られて道渡るとき
片 見 和 枝
身も緊る重き楽の音を聞く
心地朱金色に染む寒の落日
川 上 千代子
霏々と降る雪に耐えたいらう
梅の花の灯もいつしか消えぬ
島 愛 子
凍つきに耐へ来し川辺の猫柳の
赤芽目に染む待ちに待つ春
多 田 志保子
これと言う用はなけれど離れ
住む娘に電話する日曜の午後
坪 井 きよ子
隣家より子らの豆撒く声聞こ
ゆ會ての我が家思い起こせり
萩 谷 登喜子
西方に月が譲ること薄らげば
東方に日出でて一日始まる
和 知 美智子
待ちかねたる荒川静香の金メ
ダル揚がる日の丸が涙にかすむ
富 田 佐智子

講演会寝ていた人が拍手する
山 本 隆 莊

3月の新着図書から

▼翼の折れた天使たち海・空/Yoshi/双葉社▼私一人/大竹しのぶ/幻冬舎▼包帯クラブ/天童荒太/筑摩書房▼青山娼館/小池真理子/角川書店▼かもの食堂/群ようこ/幻冬舎▼銀齢の果て/筒井康隆/新潮社▼クロースド・ノート/栗井脩介/角川書店▼シャイロックの子供たち/池井戸潤/文芸春秋▼生きる力を育む食と農の教育/嶋野道弘/家の光協会▼愛と情熱の日本酒/山同敦子/ダイヤモンド社▼おとなの小論文教室。/山田ズーニー/河出書房新社▼棋士瀬川晶司/日本将棋連盟▼らくらく合格わかるぞ行政書士2006年版/浜野秀雄/週刊住宅新聞社▼明仁さん、美智子さん、皇族やめませんか/板垣恭介/大月書店▼赤ちゃん語がわかる魔法の育児書/トレイシー・ホッグ/イースト・プレス▼骨董の眼利きがえらぶふだんづかいの器/青柳恵介/新潮社▼シルバー・パーチの霊訓1~4/アン・ドゥーリー/潮文社▼なまけ者のさとり方/タデウス・ゴラス/PHP研究所▼「未熟な夫」に、ホトホト困っているあなたへ/山崎雅保/リヨン社▼野球スコアブックのつけ方/庵原英夫/有紀書房

カレンダー 4・5月

日	月	火	水	木	金	土
						4/1
2	3	4	5	6	7	8
9	10	11	12	13	14	15
16	17	18	19	20	21	22
23	24	25	26	27	28	29
30	5/1	2	3	4	5	6
7	8	9	10	11	12	13
14	15	16	17	18	19	20
21	22	23	24	25	26	27
28	29	30	31			

火~金 10:00~18:00
土・日 10:00~17:00
■ 休館日
○ おはなし会 11:00から

桂図書館・資料館 だより



☎ 029-289-4946

インターネットで蔵書検索できます

URL <http://www.lib.vill.katsura.ibaraki.jp>

パソコンから蔵書を予約
図書館ホームページから蔵書を予約できるようになりました。利用を希望する方はご来館のうえ、事前に登録をしてください。

今月のおすすめ

📖 ウーマンズ・アイランド



林真理子
マガジンハウス

ひとりの男の噂がスキャンダラスに語られる街。そこには、最先端の都市で生きる女たちの恋と野望が渦巻いていた。11人の女たちの本音と思惑がリアルに交錯する連作短編集。

📖 陰日向に咲く



劇団ひとり
幻冬舎

お笑い芸人・劇団ひとり、衝撃の小説デビュー! 「道草」・「拝啓、僕のアイドル様」・「ピンボケな私」ほか全5篇を収録。落ちこぼれたものの哀しいまでの純真を、愛と笑いで包み込んだ珠玉の連作小説集。

📖 千円札は拾うな。



安田佳生
サンマーク出版

残業をやめれば、給料は増える。常識に「右にならえ」では、仕事も人生もうまくいかない。見えてる人には見えていない。常識の「半歩先」の考え方を紹介。安田式・人生を劇的に変えるビジネス・パイプ。

📖 おいしい生地



小嶋ルミ
文化出版局

粉、卵、バターそれぞれの温かみのある味わいがいっぱいに広がる、おいしい生地。そんな生地が生まれるまでの工程を丁寧に伝える。スポンジ、パウンド、サブレ、スコーン、シフォンなど、焼きっぱなしのおいしさが満載。

📖 ビッグ・ファーマ



マーシャ・エンジェル
篠原出版新社

巨大製薬会社が支配する医学界。そこにもたらされる巨額の収益。「コーピングランド医学雑誌」の前編集長が、事実に基づいた明確な分析で、製薬業界の隠された実態に迫った、全米で話題騒然の書。

📖 まゆとおに



富安陽子
福音館書店

北のお山のとっぺんの二本杉の下に小さな家がありました。その家には、のほのやまはばとやまはばの娘のまゆが住んでいました。ある日まゆは、雑木林の奥でとんでもなく大きな人に会いました。

雛人形展

郷土資料館では、2月21日から3月19日まで、阿波山の小佐畑人形店のご協力により、恒例の桂雛の展示を行いました。今年は、桂雛の創始者故小佐畑喜士さんと、後継者である孝雄さんの作品のほか、喜士さんが生前使用していた道具や原材料を展示して、昭和四十年代から五十年代にかけての人形工房の製作現場を再現しました。商品である人形の雰囲気だけでなく、作業場風景にも時代の変化が感じられます。



おになりました



4月8日生まれ

大澤
父・邦博さん 母・恵子さん
ララちゃん(石塚)



産まれた時のララの温もりと感動は絶対忘れないよ。ありがとう。

4月6日生まれ

秋本
父・直也さん 母・朱美さん
帆花ちゃん(塩子)



とにかくいっぱい何でも食べて、元気もり×2!!でもそんなに食べ過ぎるとパパみたくなっちゃうよ(^^)

4月4日生まれ

古橋
父・友宏さん 母・純子さん
真帆ちゃん(石塚)



我が家のおてんば娘。元気にすくすく育ててネ♡

4月21日生まれ

平賀
父・克人さん 母・好美さん
花音ちゃん(孫根)



イチゴとヨーグルトが大好き! 優しく気のつく子に育ててね♡

4月15日生まれ

三村
父・泰宏さん 母・妙子さん
綾子ちゃん(錫高野)



日々の成長に驚かされます。家族それぞれも、親・兄として成長させてもらっています。

4月12日生まれ

野藤
父・弘美さん 母・三奈子さん
彪我くん(春園)



好き嫌い無く何でも美味しくそんなに食べてくれる...好き嫌いの多いお兄ちゃんはたじたじです(^^)

4月29日生まれ

高須
父・雅男さん 母・みゆきさん
あみちゃん(孫根)



よく食べ・よく遊び・よく寝る!! 元気な女の子に育ててネ。(写真右はお姉ちゃんのひなちゃん)

4月28日生まれ

桜井
父・明男さん 母・順子さん
心温ちゃん(塩子)



心の温かい、優しい子に育てて欲しいな♡心愛(ここあ)お姉ちゃんと一緒に、元気に大きくなあれ!

「18年度健康カレンダー」の送付について

町の保健事業の日程や保健・福祉に関する情報などを案内した健康カレンダーを各世帯に1部送付(自治会に入っている方は回覧にて取り回し)しました。どうぞご利用ください。

なお、健康カレンダーが世帯に2部以上ある場合、また、ご不要な場合はお手数でも健康福祉課または各支所までお戻しくください。

町の人口

3月1日現在

	人数	前月比
人口	22,904人	+2
男	11,169人	+3
女	11,735人	-1
世帯数	7,244世帯	+18

城里町役場

〒311-4391

編集・総務課

東茨城郡城里町石塚1428-25

4月1日発行

☎ 029-288-3111 FAX 029-288-3113



ホームページで町の各種情報をご覧になれます。
<http://www.town.shirosato.ibaraki.jp/>